

**Den grønlandske bygge- og anlægssektor  
1998-2003: Sæsonsvingninger, vandringer  
og arbejdsløshed**

# Indholdsfortegnelse

<b>Afsnit 1</b>	<b>Baggrund og formål</b>	<b>4</b>
<b>Afsnit 2</b>	<b>Hovedresultater</b>	<b>5</b>
<b>Afsnit 3</b>	<b>Udviklingen i bygge- og anlægssektoren 1998-2003</b>	<b>9</b>
Tabel 3.1	Bygge og anlægsvirksomheder 1998-2003 fordelt efter år, region og hovedbranchegruppe	9
Tabel 3.2	Bygge- og anlægsvirksomheder 1998-2003 fordelt efter år, hovedbranchegruppe og størrelsesgruppe	11
Tabel 3.3	Bygge- og anlægsvirksomheder 1998-2003 fordelt efter år, region og størrelsesgruppe	12
Tabel 3.4	Nøgletal for bygge- og anlægsvirksomheder 1998-2003 fordelt efter år og hovedbranchegruppe	13
Tabel 3.4.1	Væksten i den samlede A-indkomst i bygge- og anlægssektoren 1998-2003	15
Tabel 3.5	Årlige nøgletal for bygge- og anlægsvirksomheder 1998-2003 fordelt efter region	16
<b>Afsnit 4</b>	<b>Beskæftigede personer i bygge- og anlægssektoren 1998-2003</b>	<b>17</b>
Tabel 4.1	Beskæftigede personer i bygge- og anlægssektoren 1998-2003 fordelt efter år, bopælsregion og fødested	17
Tabel 4.2	Beskæftigede personer i bygge- og anlægssektoren 1998-2003 procentfordelt efter år, køn, alder og fødested	18
Tabel 4.3	Beskæftigede personer i bygge- og anlægssektoren 1998-2003 procentfordelt efter fødested for hver aldersgruppe, opgjort efter år og køn	19
Tabel 4.4	Personer født i Grønland og beskæftiget i bygge- og anlægssektoren 1998-2003 fordelt efter køn og højeste fuldførte grønlandske erhvervsuddannelse	21
<b>Afsnit 5</b>	<b>Sæsonsvingninger i beskæftigelsen</b>	<b>22</b>
Figur 5.1.1	Den procentvise månedlige fordeling, ekskl. december, af samtlige ansatte i perioden 1998-2003, opgjort efter de ansattes fødested	23
Figur 5.1.2	Den procentvise månedlige fordeling, ekskl. december, af samtlige ansatte i perioden 1998-2003 for Region Syd, opgjort efter de ansattes fødested	23
Figur 5.1.3	Den procentvise månedlige fordeling, ekskl. december, af samtlige ansatte i perioden 1998-2003 for Region Nuuk, opgjort efter de ansattes fødested	23
Figur 5.1.4	Den procentvise månedlige fordeling, ekskl. december, af samtlige ansatte i perioden 1998-2003 for Region Midt, opgjort efter de ansattes fødested	24
Figur 5.1.5	Den procentvise månedlige fordeling, ekskl. december, af samtlige ansatte i perioden 1998-2003 for Region Disko, opgjort efter de ansattes fødested	24
Figur 5.1.6	Den procentvise månedlige fordeling, ekskl. december, af samtlige ansatte i perioden 1998-2003 for Region Øvrige, opgjort efter de ansattes fødested	24
Figur 5.2	Forholdet mellem antallet af ansatte født i Grønland og antallet af ansatte født i Danmark mv. 1998-2003, opgjort efter måned og region	26
Figur 5.3.1	Den procentvise månedlige fordeling, ekskl. december, af den samlede lønsum i perioden 1998-2003, opgjort efter de ansattes fødested	27
Figur 5.3.2	Den procentvise månedlige fordeling, ekskl. december, af den samlede lønsum for Region Syd i perioden 1998-2003, opgjort efter de ansattes fødested	28
Figur 5.3.3	Den procentvise månedlige fordeling, ekskl. december, af den samlede lønsum for Region Nuuk i perioden 1998-2003, opgjort efter de ansattes fødested	28
Figur 5.3.4	Den procentvise månedlige fordeling, ekskl. december, af den samlede lønsum for Region Midt i perioden 1998-2003, opgjort efter de ansattes fødested	28
Figur 5.3.5	Den procentvise månedlige fordeling, ekskl. december, af den samlede lønsum for Region Disko i perioden 1998-2003, opgjort efter de ansattes fødested	29
Figur 5.3.6	Den procentvise månedlige fordeling, ekskl. december, af den samlede lønsum for Region Øvrige i perioden 1998-2003, opgjort efter de ansattes fødested	29
Figur 5.4.1	Den procentvise månedlige fordeling, ekskl. december, af samtlige ansatte i perioden 1998-2003 for Entreprenør- eller murervirksomheder, opgjort efter de ansattes fødested	30
Figur 5.4.2	Den procentvise månedlige fordeling, ekskl. december, af samtlige ansatte i perioden 1998-2003 for Tømrervirksomheder m.v., opgjort efter de ansattes fødested	30
Figur 5.4.3	Den procentvise månedlige fordeling, ekskl. december, af samtlige ansatte i perioden 1998-2003 for Malervirksomheder, opgjort efter de ansattes fødested	31
Figur 5.4.4	Den procentvise månedlige fordeling, ekskl. december, af samtlige ansatte i perioden 1998-2003 for Blikkenslagervirksomheder m.v., opgjort efter de ansattes fødested	31
Figur 5.4.5	Den procentvise månedlige fordeling, ekskl. december, af samtlige ansatte i perioden 1998-2003 for El- og elektrovirksomheder, opgjort efter de ansattes fødested	32
Figur 5.5	Forholdet mellem antallet af ansatte født i Grønland og antallet af ansatte født i Danmark m.v. (GL/DK-ratio), opgjort efter måned og hovedbranchegruppe	33
Figur 5.6.1	Den procentvise månedlige fordeling, ekskl. december, af den samlede lønsum, i perioden 1998-2003 for Entreprenør- eller murervirksomheder, opgjort efter de ansattes fødested	34

Figur 5.6.2	Den procentvise månedlige fordeling, ekskl. december, af den samlede lønsum i perioden 1998-2003 for Tømrervirksomheder m.v., opgjort efter de ansattes fødested	34
Figur 5.6.3	Den procentvise månedlige fordeling, ekskl. december, af den samlede lønsum i perioden 1998-2003 for Malervirksomheder, opgjort efter de ansattes fødested	35
Figur 5.6.4	Den procentvise månedlige fordeling, ekskl. december, af den samlede lønsum i perioden 1998-2003 for Blikkenslagervirksomheder m.v., opgjort efter de ansattes fødested	35
Figur 5.6.5	Den procentvise månedlige fordeling, ekskl. december af den samlede lønsum i perioden 1998-2003 for El- og elektroinstallationsvirksomheder, opgjort efter de ansattes fødested	36
Tabel 5.1	Det samlede antal ansatte i bygge- og anlægssektoren 1998-2003 procentfordelt efter fødested og antallet af månedlige ansættelsesforhold i løbet af et år	36
<b>Afsnit 6</b>	<b>Bevægelser blandt hhv. virksomhederne og de ansatte personer</b>	38
Tabel 6.1	Bygge- og anlægsvirksomheder 1998-2003 fordelt efter aktivitetsår, hovedbranchegruppe og bevægelser	39
Tabel 6.2	Bygge- og anlægsvirksomheder 1998-2003 fordelt efter aktivitetsår, regioner og bevægelser	39
Tabel 6.3	Bygge- og anlægsvirksomheder 1998-2003 fordelt efter antal år i perioden, de har været aktive	40
Tabel 6.4	Personer beskæftiget i bygge- og anlægssektoren 1998-2003 fordelt efter aktivitetsår, bopælsregion og bevægelser	41
Tabel 6.5	Personer beskæftiget i bygge- og anlægssektoren 1998-2003 fordelt efter aktivitetsår, fødested og bevægelser	41
Tabel 6.6	Personer fordelt efter fødested samt efter antal år, de har været beskæftiget i bygge- og anlægssektoren	42
Tabel 6.7	Det gennemsnitlige antal måneder med ledighed blandt ledighedsberørte personer født i Grønland inden for bygge- og anlægssektoren 1998-2003 fordelt efter aktivitetsår og aldersgrupper	43
Tabel 6.8	Ansættelse uden for bygge- og anlægssektoren blandt personer beskæftiget i bygge- og anlægssektoren 1998-2003 opgjort efter aktivitetsår og fødested	44
Tabel 6.9	Personer beskæftiget i bygge- og anlægssektoren procentfordelt efter aktivitetsår og fødested samt efter den andel, som A-indkomsten ved beskæftigelse i bygge- og anlægssektoren udgør af deres samlede A-indkomst	45
Tabel 6.10	Ansættelsesforhold uden for bygge- og anlægssektoren blandt personer beskæftiget i bygge- og anlægssektoren 1998-2003 procentfordelt efter aktivitetsår, ansættelsesforholdenes hovedbranche samt de ansattes fødested	46
Tabel 6.11	Ansættelser uden for bygge og anlægssektoren 1999-2003 blandt afgangene 1998-2002 opgjort efter aktivitetsår og fødested	47
Tabel 6.12	Ansættelser uden for bygge- og anlægssektoren 1999-2003 blandt afgangene 1998-2002 procentfordelt efter hovedbranchegrupper og opgjort efter aktivitetsår og fødested	48
Tabel 6.13	Ansættelse uden for bygge og anlægssektoren 1998-2002 blandt tilgangen 1999-2003, opgjort efter aktivitetsår og fødested	49
Tabel 6.14	Ansættelser uden for bygge- og anlægssektoren 1998 - 2002 blandt tilgangen 1999-2003 procentfordelt efter hovedbranchegrupper, opgjort efter aktivitetsår og fødested	50
<b>Afsnit 7</b>	<b>Den supplerende timelønsundersøgelse 2003</b>	51
Tabel 7.1	Nøgletal for de virksomheder, der deltog i den supplerende undersøgelse	52
Tabel 7.2	Nøgletal for de ansatte, der var omfattet af den supplerende undersøgelse. Opgjort efter fødested, faggruppe og fagstatus	54
Tabel 7.3	Nøgletal for de ansatte, der var omfattet af den supplerende undersøgelse, opgjort efter de ansattes fødested og aldersgrupper	56
<b>Bilag</b>	<b>Datakilder, metode m.v.</b>	58
	<b>Bilagstabeller</b>	66
Bilagstabel 3.1	Antal bygge- og anlægsvirksomheder 1998-2003 fordelt efter kommune, år og hovedbranchegruppe	66
Bilagstabel 3.2	Nøgletal for bygge- og anlægsvirksomheder fordelt efter år, hovedbranchegruppe og lønsumskategori	69
Bilagstabel 3.3	Nøgletal for bygge- og anlægsvirksomheder fordelt efter år, region og lønsumskategori	74
Bilagstabel 4.1	Antal beskæftigede personer fordelt efter år, bopælskommune og fødested	77
Bilagstabel 4.2	Antal beskæftigede personer fordelt efter år, fødested, køn og aldersgrupper	78
Bilagstabel 4.3	Personer beskæftiget i bygge- og anlægssektoren 1998-2003 fordelt efter højeste fuldførte grønlandske erhvervsuddannelse	79
Bilagstabel 5.1	Antal ansættelser og A-indkomstsudsum (A11-data) fordelt efter år, virksomhedskommune, fødested og oplysning om månedlig lønsum (A1-data)	83
Bilagstabel 6.1	Beskæftigede personer inden for bygge- og anlægssektoren og født i Grønland fordelt efter år, aldersgrupper og ledighedsstatus	87

## Afsnit 1

### Baggrund og formål

#### *Sektorprogram for renovering*

Den 2. juni 1999 blev der indgået en aftale med den danske stat og Grønlands Hjemmestyre om den danske stats medfinansiering af det særlige renoveringsbehov i Grønland. Der blev etableret et såkaldt **Sektorprogram for renovering** med en række indsatsområder, samlet under syv hovedgrupper (A-G).

#### *G3: Tilvejebringelse af planlægningsværktøjer*

Under hovedgruppe G: Planlægning og monitorering drejer indsatsområdet G3 sig om "Tilvejebringelse af planlægningsværktøjer på arbejdskraftsiden" med flg. to underpunkter:

- Afdækning af den potentielle arbejdsstyrkes uddannelsesmæssige kvalifikationer grupperet på kriterierne i landstingslov om arbejdskraftens tilgang til Grønland og grupperet på fødested.
- Afdækning af sæsonsvingninger, vandringer og arbejdsløshed i bygge- og anlægssektoren.

Formuleringen af disse 2 projekter var bl.a. baseret på et ønske om at såvel sektorprogrammet som hele renoveringsopgaven vil bevirke en bæredygtig udvikling af den grønlandske bygge- og anlægssektor med udvikling og opgradering af såvel de grønlandske virksomheder som den grønlandske arbejdskraft. Hertil kom en betragtning om at mangel på arbejdskraft i bygge- og anlægssektoren medfører stigende lønninger og højere byggepriser, som kombineret med en stor arbejdsløshed og en stadig import af faglært arbejdskraft med en perifer tilknytning til såvel Grønland som det grønlandske arbejdsmarked bevirker en stadig ubalance i denne sektor.

#### *Projektledelse*

Grønlands Statistik har varetaget den daglige projektledelse, mens en styregruppe, bestående af en repræsentant fra hhv. Projektsekretariatet, Grønlands Arbejdsgiverforening og Grønlands Statistik, har varetaget den overordnede ledelse.

Nærværende publikation behandler projektet om sæsonsvingninger, vandringer og arbejdsløshed i bygge- og anlægssektoren i perioden 1998-2003 inkl., mens projektet om den potentielle arbejdsstyrkes uddannelsesmæssige kvalifikationer behandles i en efterfølgende publikation.

## Afsnit 2

### Hovedresultater

Grønlands Statistik har ud fra data i det kommunale A11-Lønseddelregister opgjort antallet af bygge- og anlægsvirksomheder i Grønland for årene 1998-2003 til mellem 254 i 1998 og 264 i 2000. De fleste af virksomhederne er placeret i Region Nuuk (der svarer til Nuuk Kommune).

Tømrer- og snedkervirksomheder er antalsmæssigt den største branchegruppe. De store virksomheder med mindst 5 ansatte findes især i branchegruppen Entreprenør- eller murervirksomhed.

Knap  $\frac{1}{4}$  af virksomhederne har under 5 ansatte.

Den samlede A-indkomst i sektoren, også betegnet som den samlede lønsum, steg fra 456 mio. kr. i 1998 til 537 mio. kr. i 2003.

Denne stigning i løbende priser på knap 18 pct. svarer til en real stigning på 5,6 pct. Vurderet ud fra den reale stigning i lønsummen er aktiviteten steget med knap 5 pct. fra 1998 til 1999. Herefter steg den med yderligere knap 2 procentpoint frem til 2001, hvorefter niveauet faldt med 1 procentpoint for årene 2002 og 2003.

Omkring 40 pct. af samtlige ansættelser er knyttet til branchegruppen entreprenør- eller murervirksomheder, der tillige dækker omkring 45 pct. af den samlede årlige lønsum.

Der har årligt været beskæftiget omkring 3.500 personer i sektoren, flest i 2001 og færrest i 2003. En person kan være ansat i flere bygge- og anlægsvirksomheder i løbet af et år. Antallet af ansættelsesforhold, også betegnet som antal ansatte, varierer mellem 4.119 i 1998 og 4.363 i 2001. Det svarer til at der i gennemsnit årligt er knyttet omkring 1,2 ansættelsesforhold til hver person, der har været beskæftiget i sektoren.

Den gennemsnitlige lønsum pr. ansat steg med lidt over 11 pct. fra 110.738 kr. i 1998 til 123.394 kr. i 2003. Den højeste lønsum pr. ansat var blandt el- og elektroinstallationsvirksomheder.

I gennemsnit var hver tredje af de beskæftigede personer i bygge- og anlægssektoren født i Danmark m.v. Andelen faldt lidt gennem perioden fra 36 pct. i 1998 til 33 pct. i 2003. Der var store forskelle mellem regionerne, idet andelen af beskæftigede personer født i Danmark m.v. blandt samtlige beskæftigede personer i sektoren var betydeligt højere i Region Nuuk end i Region Syd og Region Disko.

Der var kun beskæftiget ganske få kvinder i sektoren og andelen faldt gennem perioden fra 9 pct. i 1998 til 6 pct. i 2003.

Blandt de beskæftigede personer i sektoren er der flest i aldersgrupperne 30-34 år og 35-39 år. Langt flere af de beskæftigede personer født i Danmark m.v. er 45 år eller ældre end det er tilfældet blandt de beskæftigede personer født i Grønland. Beskæftigede personer født i Danmark m.v. udgør majoriteten af de beskæftigede personer i aldersklasserne fra og med 45 år.

Det har kun været muligt at knytte oplysninger om højeste afsluttede erhvervsuddannelse til de personer, der har modtaget grønlandsk uddannelsesstøtte. Der er således behov for en bedre uddannelsesstatistik dækkende hele befolkningen. Blandt beskæftigede personer født i Grønland har omkring  $\frac{1}{4}$  fuldført en erhvervsuddannelse, hyppigst som tømrer.

Den månedsvise aktivitet i bygge- og anlægssektoren, baseret på antallet af A1-registreringer for hver måned (dvs. antallet af månedlige lønudbetalinger), er gene-

relt nogenlunde konstant i de første måneder, hvorefter den stiger og kulminerer i august. I yderdistrikterne under Region Øvrige er stigningen i aktiviteten mere markant end i de øvrige regioner. Sæsonmønsteret genfindes i de fleste hovedbranche-grupper med el- og elektroinstallationsvirksomheder som undtagelsen.

Når aktiviteten måles ved de månedlige lønsummer, stiger aktiviteten jævnt fra februar for at kulminere i september for Region Disko og Region Øvrige og i oktober for Region Syd, Region Nuuk og Region Midt. Sæsonmønsteret for de forskellige hovedbranchegrupper er det samme som nævnt ovenfor.

Medvirkende til disse mønstre er ikke blot stigningen i antallet af ansatte, men også at mange af de ansatte arbejder betydeligt længere i sommerhalvåret end i vinterhalvåret. Hertil kommer de klimatiske og logistiske faktorer.

Med hensyn til forholdet mellem antallet af ansatte født i Grønland og ansatte født i Danmark, betegnet som GL/DK-ratioen, er der markante forskelle mellem regionerne. Rationen i Region Nuuk ligger således omkring 1, mens den i Region Disko ligger omkring 2,5. Det svarer til, at der i Region Nuuk er nogenlunde lige så mange beskæftigede personer, der er født i Grønland, som beskæftigede personer født i Danmark m.v., mens der i Region Disko er omkring 2,5 gange så mange beskæftigede personer født i Grønland som beskæftigede personer født i Danmark.

GL/DK-rationen er også meget forskellig blandt hovedbranchegrupperne, idet ratioen ligger omkring 2,5 for Tømrer- og snedkervirksomheder eller glarmestervirksomheder, mens den kun er lidt over 1 for Entreprenør- eller murervirksomheder.

Blandt ansatte født i Danmark har i gennemsnit ca. 28 pct. været ansat i mindst 11 måneder, mens det kun er tilfældet for ca. 16 pct. af de ansatte født i Grønland. Ca. 20 pct. af de ansatte født i Grønland er kun ansat en måned eller mindre, mens det kun er tilfældet for ca. 9 pct. af de ansatte født i Danmark. Gennemstrømningen af arbejdskraft er således betydelig.

Tilgangen af virksomheder var relativt størst i 2002 og 2003, mens afgangens var relativt størst i 2001. Udsvingene er branchemæssigt størst blandt Malervirksomheder og regionsmæssigt størst i region Nuuk.

En tredjedel af virksomhederne har været aktive i hele perioden, mens 22 pct. kun optræder et enkelt år.

Tilgangen af personer til bygge- og anlægssektoren varierer omkring 35 pct., hvilket også er tilfældet for afgangens. Udsvingene er størst i Region Øvrige. Bevægelserne eller mobiliteten blandt ansatte født i Grønland synes ikke at adskille sig fra mobiliteten blandt ansatte født i Danmark.

44 pct. af de beskæftigede personer optrådte kun en enkelt gang i perioden, mens 13 pct. optrådte i alle årene.

Ledigheden kan kun opgøres for personer født i Grønland i alderen 15-62 år. Andelen af ledighedsberørte varierer mellem 34 pct. i 1998 og 28 pct. i 2001. Ledigheden er mindst i Region Nuuk og størst i Region Disko og Region Øvrige. I gennemsnit har de ledighedsberørte været registreret ledige i omkring 4 måneder.

De beskæftigede personer i bygge- og anlægssektoren kan i løbet af et kalenderår være ansat eller rettere modtage A-indkomst fra virksomheder i andre hovedbrancher. Det er tilfældet for omkring 55 pct. af de beskæftigede personer. For personer født i Grønland er andelen omkring 70 pct., mens den for personer født i Danmark m.v. varierer omkring 30 pct. Det skal bemærkes, at en væsentlig del af indkomsten fra andre hovedbrancher kan være forskellige former for overførselsindkomster (A-indkomst).

For de beskæftigede personer i bygge- og anlægssektoren spiller indkomsten fra andre ansættelser uden for bygge- og anlægssektoren i løbet af et kalenderår en væsentlig større rolle for personer født i Grønland end for personer født i Danmark m.v. For omkring  $\frac{3}{4}$  af de beskæftigede personer født i Danmark m.v. kom således mindst 90 pct. af deres samlede A-indkomst fra indkomsten ved ansættelse i bygge- og anlægssektoren. Dette var kun tilfældet for omkring 40 pct. af de beskæftigede personer født i Grønland.

I den modsatte ende af fordelingen udgør indkomsten ved beskæftigelse i bygge- og anlægssektoren mindre end 10 pct. af den samlede A-indkomst for omkring 15 pct. af personerne født i Grønland, mens det kun er tilfældet for omkring et par pct. af personerne født i Danmark m.v. Beskæftigelse i bygge- og anlægssektoren er således hovedbeskæftigelsen for langt flere af personerne født i Danmark m.v. end for personerne født i Grønland.

Omkring 90 pct. af personerne født i Grønland, der har forladt bygge- og anlægssektoren, har A-indkomst fra andre hovedbrancher - primært den offentlige sektor - året efter, hvilket kun er tilfældet for omkring 20 pct. blandt den tilsvarende gruppe af personer født i Danmark m.v.

Det samme er tilfældet mht. tilgangen, hvor omkring 85 pct. af personerne født i Grønland har haft A-indkomst fra andre hovedbrancher - igen primært den offentlige sektor - året inden ansættelse i bygge- og anlægssektoren, hvilket kun er tilfældet for omkring 20 pct. blandt den tilsvarende gruppe af personer født i Danmark m.v.

På baggrund af data for 2003 fra 17 bygge- og anlægsvirksomheder om antallet af arbejdstimer og faggruppe for hver af deres ansatte er den gennemsnitlige timeløn opgjort til ca. 132 kr. for ansatte født i Grønland og til ca. 186 kr. for ansatte født i Danmark.

Blandt de faglærte, uanset faggruppe, er den gennemsnitlige timeløn opgjort til ca. 168 kr. Blandt faglærte født i Grønland er den gennemsnitlige timeløn ca. 141 kr., mens den blandt faglærte født i Danmark m.v. er ca. 188 kr. i 2003.

Blandt de ansatte født i Danmark m.v. udgør de faglærte 69 pct., mens det kun er tilfældet for 38 pct. blandt de ansatte født i Grønland.

Det gennemsnitlige antal arbejdstimer i 2003 er opgjort til 860 timer pr. ansat født i Grønland og til ca. 1.190 timer pr. ansat født i Danmark m.v. Det højeste gennemsnitlige antal arbejdstimer pr. ansat findes blandt ansatte i alderen 55-59 år. Blandt de egentlige faglærte bygningshåndværkere findes det højeste gennemsnitlige antal arbejdstimer pr. ansat i faggruppen Blikkenslagere m.v.

*Bygge- og  
anlægssektorens  
samfundsøkonomiske  
betydning*

Den grønlandske bygge- og anlægssektor spiller en væsentlig rolle for samfundsøkonomien. Grønlands Statistik opstillede et produktionsbaseret nationalregnskab for 1992, som er den seneste opgørelse fra produktionssiden indtil det netop påbegyndte arbejde med at opbygge et nyt er afsluttet om formentligt et par år<sup>1</sup>.

Ifølge denne opgørelse købte bygge- og anlægsvirksomhederne råvarer og tjenesteydelser fra andre grønlandske erhverv for 389 mio. kr. i 1992. Hertil kom import af varer og tjenester for 526 mio. kr., således at bygge- og anlægsvirksomhederne modtog leverancer for i alt 915 mio. kr.<sup>2</sup>

Disse beløb svarer til, at bygge- og anlægsvirksomhedernes køb af varer og tjenester udgjorde 9,3 pct. af det samlede køb af varer og tjenester, at importen udgjorde 23,8 pct. af den samlede import samt at leverancerne til erhvervet udgjorde 14,3 pct. af de samlede leverancer til Grønlands erhverv.

<sup>1</sup> Statistisk Årbog Grønland 2005, side 268.

<sup>2</sup> Statistisk Årbog Grønland 2005, Oversigt 9.2, side 270

Produktionsværdien for bygge- og anlægsvirksomheden udgjorde 1.675 mio. kr., svarende til 12,3 pct. af den samlede produktionsværdi.

Det er beregnet, at en stigning i efterspørgslen på en mio. kr. vil resultere i en samlet stigning i værdien af bygge- og anlægssektorens import af materialer etc. med 373.000 kr. og øge beskæftigelsen med 2,5 personer<sup>3</sup>.

*Import af varer til bygge- og anlægssektoren*

For årene 1998-2003 har importen af varer fortrinsvis til bygge- og anlægsvirksomhed iflg. Grønlands Statistiks udenrigshandelsstatistik varieret mellem 219 mio. kr. i 2001 og 423 mio. kr. i 2002, svarende til hhv. 8,1 pct. og 13,8 pct. af Grønlands samlede indførsel<sup>4</sup>.

*Beskæftigelsesstatistik*

Iflg. Grønlands Statistiks beskæftigelsesstatistik for 2003<sup>5</sup> udgjorde den samlede A-indkomst for lønmodtagere i Bygge- og anlægssektoren samt Stenhuggeri m.v., altså svarende til den branchemæssige afgrænsning i rapporten, lidt over 526 mio. kr. Det svarer til 8,5 pct. af den samlede A-indkomst for lønmodtagere. Differencen på ca. 11 mio. kr. i forhold til rapportens opgørelse for samme år på knap 537 mio. kr. skyldes dels, at A1-materialet omfatter nogle personer, der er ansat i danske virksomheder og ikke er bosat i Grønland, samt at der er sket enkelte korrektioner af de branchekoder, som kommunerne tildeler virksomhederne. Hertil kommer, at Grønlands Statistiks opgørelse af beskæftigelsen er begrænset til personer i den potentielle arbejdsstyrke. Den nedre grænse for den potentielle arbejdsstyrke er sat til 15 år, mens den øvre grænse er sat til aldersgrænsen for alderspension, der med virkning fra 1. januar 2000 blev sat op med et år ad gangen fra 60 til 63 år. I rapporten opereres der ikke med nogen aldersafgrænsning.

Beskæftigelsesstatistikken opererer med årsværk, der er opgjort på baggrund af data i selvangivelserne (S31-data) om start- og slutdato for de enkelte personers arbejdsforløb. Disse arbejdsforløb optælles i antal dage, inkl. søn- og helligdage. Summen af arbejdsforløbene defineres som antal årsværk. I 2003 var antallet af årsværk 2.331 for Bygge- og anlægssektoren samt Stenhuggeri m.v., svarende til 6,7 pct. af det samlede antal årsværk.

---

<sup>3</sup> Statistisk Årbog Grønland 2005, Oversigt 9.4, side 271

<sup>4</sup> Statistisk Årbog Grønland 2005, Oversigt 11.2, side 302

<sup>5</sup> Grønlands Statistik: Beskæftigelsen i Grønland 2003; Arbejdsmarked 2005:1, side 26 samt side 29



### Afsnit 3 Udviklingen i bygge- og anlægssektoren 1998-2003

I det følgende er virksomhederne inddelt i 6 hovedbranchegrupper, hvor virksomheder inden for nogle af de mindre brancher er lagt sammen med virksomheder inden for større brancher:

- Entreprenør- eller murervirksomheder
- Tømrer- og snedkervirksomheder eller glarmestervirksomheder
- Malervirksomheder
- Blikkenslagervirksomheder, rørleggere og vvs-installatører
- El- og elektroinstallationsvirksomheder
- Øvrige virksomheder (omfatter brancherne "Stenhuggeri, tegl, cement, beton o.l.", "Isoleringsvirksomhed" samt "Anden bygge- og anlægsvirksomhed")

Trods de trafikale begrænsninger i Grønland har flere af virksomhederne aktiviteter i andre byer end der, hvor de har deres hovedsæde. Dette kombineret med det forholdsmæssigt begrænsede antal virksomheder samt planerne om en ændring af den kommunale inddeling har ført til grupperingen af kommunerne i fem regioner. Hertil kommer fortsat gruppen af danske virksomheder:

- Region Syd omfatter kommunerne Nanortalik, Qaqortoq, Narsaq, Ivittut og Paamiut
- Region Nuuk omfatter alene Nuuk kommune
- Region Midt omfatter kommunerne Maniitsoq og Sisimiut
- Region Disko omfatter kommunerne Kangaatsiaq, Aasiaat, Qasigiannuguit, Ilulissat og Qeqertarsuaq
- Region Øvrige omfatter kommunerne Uummannaq, Upernavik, Qaanaaq, Ammassalik og Ittoqortoormiit
- Danmark

#### Virksomheder fordelt efter branche- og region

Antallet af virksomheder inden for bygge- og anlægssektoren, der har været aktive i løbet af et kalenderår, enten hele året eller i en del af året, har i den betragtede periode ligget forholdsvist konstant på omkring 260 virksomheder pr. år med et minimum i 1998 og et maksimum i 2000, jf. Tabel 3.1.

**Tabel 3.1. Bygge og anlægsvirksomheder 1998-2003 fordelt efter år, region og hovedbranchegruppe**

Region	Hovedbranchegruppe	1998	1999	2000	2001	2002	2003	1998	1999	2000	2001	2002	2003
		Antal						Pct.					
Region Syd	Entreprenør- eller murervirksomhed	12	13	13	13	12	10	23	24	22	22	20	19
	Tømrer- og snedkervirksomheder eller glarmestervirksomheder	17	17	19	19	18	15	32	31	33	32	30	28
	Malervirksomheder	9	8	10	10	12	12	17	15	17	17	20	23
	Blikkenslagervirksomheder, rørleggere, vvs-installatører	9	10	10	11	11	10	17	19	17	18	18	19
	El og elektroinstallationsvirksomheder	4	4	4	5	5	5	8	7	7	8	8	9
	Øvrige virksomheder	2	2	2	2	2	1	4	4	3	3	3	2
	<b>I alt</b>	<b>53</b>	<b>54</b>	<b>58</b>	<b>60</b>	<b>60</b>	<b>53</b>	<b>100</b>	<b>100</b>	<b>100</b>	<b>100</b>	<b>100</b>	<b>100</b>
	Antal bygge- og anlægsvirksomheder i regionen i procent af samtlige bygge- og anlægsvirksomheder	-	-	-	-	-	-	21	21	22	23	23	20
Region Nuuk	Entreprenør- eller murervirksomhed	14	15	17	13	14	20	23	22	23	18	20	26
	Tømrer- og snedkervirksomheder eller glarmestervirksomheder	16	17	22	24	26	24	26	25	30	33	37	31
	Malervirksomheder	10	13	11	15	11	11	16	19	15	21	15	14
	Blikkenslagervirksomheder, rørleggere, vvs-installatører	8	9	9	8	9	10	13	13	12	11	13	13
	El og elektroinstallationsvirksomheder	8	8	9	7	7	8	13	12	12	10	10	10
	Øvrige virksomheder	6	5	5	6	4	5	10	7	7	8	6	6
	<b>I alt</b>	<b>62</b>	<b>67</b>	<b>73</b>	<b>73</b>	<b>71</b>	<b>78</b>	<b>100</b>	<b>100</b>	<b>100</b>	<b>100</b>	<b>100</b>	<b>100</b>
	Antal bygge- og anlægsvirksomheder i regionen i procent af samtlige bygge- og anlægsvirksomheder	-	-	-	-	-	-	24	26	28	28	28	30

Tabel 3.1 (fortsat). Bygge og anlægsvirksomheder 1998-2003 fordelt efter år, region og hovedbranchegruppe

Region	Hovedbranchegruppe	1998	1999	2000	2001	2002	2003	1998	1999	2000	2001	2002	2003
		Antal						Pct.					
Region Midt	Entreprenør- eller murervirksomhed	13	13	11	9	8	8	29	28	25	22	20	19
	Tømrer- og snedkervirksomheder eller glarmestervirksomheder	9	8	9	9	10	11	20	17	20	22	24	26
	Malervirksomheder	8	11	10	9	8	10	18	24	23	22	20	23
	Blikkenslagervirksomheder, rørleggere, vvs-installatører	8	8	8	8	8	8	18	17	18	20	20	19
	El og elektroinstallationsvirksomheder	7	6	6	6	6	6	16	13	14	15	15	14
	Øvrige virksomheder					1		0	0	0	0	2	0
	<b>I alt</b>		<b>45</b>	<b>46</b>	<b>44</b>	<b>41</b>	<b>41</b>	<b>43</b>	<b>100</b>	<b>100</b>	<b>100</b>	<b>100</b>	<b>100</b>
	Antal bygge- og anlægsvirksomheder i regionen i procent af samtlige bygge- og anlægsvirksomheder	-	-	-	-	-	-	18	18	17	16	16	17
Region Disko	Entreprenør- eller murervirksomhed	14	14	9	10	9	10	25	24	17	19	17	18
	Tømrer- og snedkervirksomheder eller glarmestervirksomheder	14	15	14	14	14	17	25	25	26	26	26	30
	Malervirksomheder	8	10	12	10	11	9	14	17	22	19	21	16
	Blikkenslagervirksomheder, rørleggere, vvs-installatører	11	10	9	9	10	12	19	17	17	17	19	21
	El og elektroinstallationsvirksomheder	8	8	8	8	7	7	14	14	15	15	13	12
	Øvrige virksomheder	2	2	2	2	2	2	4	3	4	4	4	4
	<b>I alt</b>		<b>57</b>	<b>59</b>	<b>54</b>	<b>53</b>	<b>53</b>	<b>57</b>	<b>100</b>	<b>100</b>	<b>100</b>	<b>100</b>	<b>100</b>
	Antal bygge- og anlægsvirksomheder i regionen i procent af samtlige bygge- og anlægsvirksomheder	-	-	-	-	-	-	22	23	20	21	21	22
Region Øvrige	Entreprenør- eller murervirksomhed	8	7	7	7	8	7	29	32	29	33	33	30
	Tømrer- og snedkervirksomheder eller glarmestervirksomheder	8	6	8	7	7	7	29	27	33	33	29	30
	Malervirksomheder	6	5	5	3	5	5	21	23	21	14	21	22
	Blikkenslagervirksomheder, rørleggere, vvs-installatører	5	2	2	2	2	2	18	9	8	10	8	9
	El og elektroinstallationsvirksomheder	1	2	2	2	2	2	4	9	8	10	8	9
	Øvrige virksomheder												
	<b>I alt</b>		<b>28</b>	<b>22</b>	<b>24</b>	<b>21</b>	<b>24</b>	<b>23</b>	<b>100</b>	<b>100</b>	<b>100</b>	<b>100</b>	<b>100</b>
	Antal bygge- og anlægsvirksomheder i regionen i procent af samtlige bygge- og anlægsvirksomheder	-	-	-	-	-	-	11	9	9	8	9	9
Danmark m.v.	Entreprenør- eller murervirksomhed	2	2	2		2		22	20	18	0	22	0
	Tømrer- og snedkervirksomheder eller glarmestervirksomheder	1	1	2	2	1	1	11	10	18	20	11	17
	Malervirksomheder	1	-	-	-	-	-	11	0	0	0	0	0
	Blikkenslagervirksomheder, rørleggere, vvs-installatører	3	4	3	6	3	2	33	40	27	60	33	33
	El og elektroinstallationsvirksomheder	1	2	3	1	2	1	11	20	27	10	22	17
	Øvrige virksomheder	1	1	1	1	1	2	11	10	9	10	11	33
	<b>I alt</b>		<b>9</b>	<b>10</b>	<b>11</b>	<b>10</b>	<b>9</b>	<b>6</b>	<b>100</b>	<b>100</b>	<b>100</b>	<b>100</b>	<b>100</b>
	Antal bygge- og anlægsvirksomheder i regionen i procent af samtlige bygge- og anlægsvirksomheder	-	-	-	-	-	-	4	4	4	4	3	2
I alt	Entreprenør- eller murervirksomhed	63	64	59	52	53	55	25	25	22	20	21	21
	Tømrer- og snedkervirksomheder eller glarmestervirksomheder	65	64	74	75	76	75	26	25	28	29	29	29
	Malervirksomheder	42	47	48	47	47	47	17	18	18	18	18	18
	Blikkenslagervirksomheder, rørleggere, vvs-installatører	44	43	41	44	43	44	17	17	16	17	17	17
	El og elektroinstallationsvirksomheder	29	30	32	29	29	29	11	12	12	11	11	11
	Øvrige virksomheder	11	10	10	11	10	10	4	4	4	4	4	4
	<b>I alt</b>		<b>254</b>	<b>258</b>	<b>264</b>	<b>258</b>	<b>258</b>	<b>260</b>	<b>100</b>	<b>100</b>	<b>100</b>	<b>100</b>	<b>100</b>

Tabel 3.1 viser, at andelen af virksomheder med hovedsæde i Region Syd udgør omkring 22 pct. af det samlede antal bygge- og anlægsvirksomheder de enkelte år. De tilsvarende andele for Region Midt, Region Disko og Region Øvrige varierer omkring hhv. 17 pct., 22 pct. og 10 pct., mens andelen af virksomheder i Region Nuuk stiger fra 24 pct. til 30 pct.

Tømrer- og snedkervirksomheder, inkl. glarmestervirksomheder, udgør omkring ¼ af samtlige bygge- og anlægsvirksomheder og er i alle årene den største branchegruppe inden for bygge- og anlægssektoren.

Med en enkelt undtagelse er antallet af virksomheder inden for de nævnte brancher forholdsvist konstant igennem perioden. Undtagelsen er entreprenørvirksomheder, hvor antallet er størst i 1999 med 60 virksomheder og mindst i 2001 med kun 47 virksomheder.

Kategorien "Danmark m.v." omfatter bygge- og anlægsvirksomheder, der er placeret i Danmark, men som har ansatte i Grønland.

Antallet af virksomheder inden for hovedbranchegrupperne i de enkelte kommuner er opgjort i Bilagstabel 3.1.

*Virksomheder fordelt efter  
branche og størrelse*

En person kan i løbet af et år være ansat i flere forskellige virksomheder og dermed optræde med flere ansættelsesforhold i datamaterialerne A1 og A11 (jf. Bilag). I de følgende tabeller i afsnittet er tællingsenheden antallet af ansættelsesforhold. Summen af ansættelsesforhold i de enkelte virksomheder i løbet af et år kaldes for antallet af ansatte.

I Tabel 3.2 er antallet af virksomheder de enkelte år opgjort efter størrelsesgruppe, dvs. en gruppering efter antal ansatte, samt efter hovedbranchegruppe.

**Tabel 3.2. Bygge- og anlægsvirksomheder 1998-2003 fordelt efter år, hovedbranchegruppe og størrelsesgruppe**

Hovedbranchegruppe	Størrelsesgruppe	1998	1999	2000	2001	2002	2003	1998	1999	2000	2001	2002	2003
		Antal						Pct.					
Entreprenør- eller murer- virksomheder	0-4 ansatte	9	9	10	8	7	8	14	14	17	15	13	15
	5-9 ansatte	7	13	13	11	10	11	11	20	22	21	19	20
	10-19 ansatte	16	15	13	11	13	6	25	23	22	21	25	11
	20-49 ansatte	17	15	10	10	11	20	27	23	17	19	21	36
	50 eller flere ansatte	14	12	13	12	12	10	22	19	22	23	23	18
	<b>I alt</b>		<b>63</b>	<b>64</b>	<b>59</b>	<b>52</b>	<b>53</b>	<b>55</b>	<b>100</b>	<b>100</b>	<b>100</b>	<b>100</b>	<b>100</b>
Tømrer- og snedker- virksomheder eller glarmestervirksomheder	0-4 ansatte	16	13	18	15	17	15	25	20	24	20	22	20
	5-9 ansatte	15	12	14	16	16	21	23	19	19	21	21	28
	10-19 ansatte	16	24	27	29	24	23	25	38	36	39	32	31
	20-49 ansatte	16	13	12	11	18	14	25	20	16	15	24	19
	50 eller flere ansatte	2	2	3	4	1	2	3	3	4	5	1	3
	<b>I alt</b>		<b>65</b>	<b>64</b>	<b>74</b>	<b>75</b>	<b>76</b>	<b>75</b>	<b>100</b>	<b>100</b>	<b>100</b>	<b>100</b>	<b>100</b>
Malervirksomheder	0-4 ansatte	13	12	13	13	17	12	31	26	27	28	36	26
	5-9 ansatte	11	12	16	11	14	22	26	26	33	23	30	47
	10-19 ansatte	17	18	14	16	14	10	40	38	29	34	30	21
	20-49 ansatte	1	5	5	7	1	2	2	11	10	15	2	4
	50 eller flere ansatte	-	-	-	-	1	1	0	0	0	0	2	2
	<b>I alt</b>		<b>42</b>	<b>47</b>	<b>48</b>	<b>47</b>	<b>47</b>	<b>47</b>	<b>100</b>	<b>100</b>	<b>100</b>	<b>100</b>	<b>100</b>
Blikkenslagervirksomheder, rørlægge- og vvs-installatører	0-4 ansatte	15	12	7	10	8	11	34	28	17	23	19	25
	5-9 ansatte	9	13	12	12	14	13	20	30	29	27	33	30
	10-19 ansatte	12	11	15	14	9	13	27	26	37	32	21	30
	20-49 ansatte	7	6	5	6	11	6	16	14	12	14	26	14
	50 eller flere ansatte	1	1	2	2	1	1	2	2	5	5	2	2
	<b>I alt</b>		<b>44</b>	<b>43</b>	<b>41</b>	<b>44</b>	<b>43</b>	<b>44</b>	<b>100</b>	<b>100</b>	<b>100</b>	<b>100</b>	<b>100</b>
El- og elektroinstallations- virksomheder	0-4 ansatte	6	7	9	5	6	7	21	23	28	17	21	24
	5-9 ansatte	10	7	9	7	5	7	34	23	28	24	17	24
	10-19 ansatte	7	11	8	12	11	9	24	37	25	41	38	31
	20-49 ansatte	5	4	5	4	6	5	17	13	16	14	21	17
	50 eller flere ansatte	1	1	1	1	1	1	3	3	3	3	3	3
	<b>I alt</b>		<b>29</b>	<b>30</b>	<b>32</b>	<b>29</b>	<b>29</b>	<b>29</b>	<b>100</b>	<b>100</b>	<b>100</b>	<b>100</b>	<b>100</b>
Øvrige virksomheder	0-4 ansatte	4	2	3	3	6	4	36	20	30	27	60	40
	5-9 ansatte	2	4	1	3	-	5	18	40	10	27	0	50
	10-19 ansatte	4	2	4	5	4	1	36	20	40	45	40	10
	20-49 ansatte	1	1	1	-	-	-	9	10	10	0	0	0
	50 eller flere ansatte	-	1	1	-	-	-	0	10	10	0	0	0
	<b>I alt</b>		<b>11</b>	<b>10</b>	<b>10</b>	<b>11</b>	<b>10</b>	<b>10</b>	<b>100</b>	<b>100</b>	<b>100</b>	<b>100</b>	<b>100</b>
<b>I alt</b>	<b>0-4 ansatte</b>	<b>63</b>	<b>55</b>	<b>60</b>	<b>54</b>	<b>61</b>	<b>57</b>	<b>25</b>	<b>21</b>	<b>23</b>	<b>21</b>	<b>24</b>	<b>22</b>
	<b>5-9 ansatte</b>	<b>54</b>	<b>61</b>	<b>65</b>	<b>60</b>	<b>59</b>	<b>79</b>	<b>21</b>	<b>24</b>	<b>25</b>	<b>23</b>	<b>23</b>	<b>30</b>
	<b>10-19 ansatte</b>	<b>72</b>	<b>81</b>	<b>81</b>	<b>87</b>	<b>75</b>	<b>62</b>	<b>28</b>	<b>31</b>	<b>31</b>	<b>34</b>	<b>29</b>	<b>24</b>
	<b>20-49 ansatte</b>	<b>47</b>	<b>44</b>	<b>38</b>	<b>38</b>	<b>47</b>	<b>47</b>	<b>19</b>	<b>17</b>	<b>14</b>	<b>15</b>	<b>18</b>	<b>18</b>
	<b>50 eller flere ansatte</b>	<b>18</b>	<b>17</b>	<b>20</b>	<b>19</b>	<b>16</b>	<b>15</b>	<b>7</b>	<b>7</b>	<b>8</b>	<b>7</b>	<b>6</b>	<b>6</b>
	<b>I alt</b>	<b>254</b>	<b>258</b>	<b>264</b>	<b>258</b>	<b>258</b>	<b>260</b>	<b>100</b>	<b>100</b>	<b>100</b>	<b>100</b>	<b>100</b>	<b>100</b>

Knap ¼ af virksomhederne har under fem ansatte, varierende mellem 25 pct. i 1998 og 21 pct. i såvel 1999 som 2001. Den største gruppe er virksomheder med 10-19 ansatte, som varierer mellem 24 pct. i 2003 og 34 pct. i 2001. Gruppen af virksomheder med mindst 50 ansatte varierer omkring syv pct. gennem perioden.

Det er især i hovedbranchegruppen Entreprenør- eller murervirksomheder, at man finder de store virksomheder.

I alle hovedbranchegrupper er der en betydelig forekomst af små virksomheder med mindre end fem ansatte. Andelen er mindst blandt entreprenørvirksomheder, hvor omkring 15 pct. af virksomhederne har mindre end 5 ansatte.

*Virksomheder fordelt efter region og størrelse*

I Tabel 3.3. er bygge- og anlægsvirksomhederne fordelt efter størrelsesgruppe samt efter regionsmæssig placering.

**Tabel 3.3. Bygge- og anlægsvirksomheder 1998-2003 fordelt efter år, region og størrelsesgruppe**

Region	Størrelsesgruppe	1998	1999	2000	2001	2002	2003	1998	1999	2000	2001	2002	2003
		Antal						Pct.					
Region Syd	0-4 ansatte	9	9	9	14	16	16	17	17	16	23	27	30
	5-9 ansatte	11	13	21	15	18	21	21	24	36	25	30	40
	10-19 ansatte	22	20	19	23	16	8	42	37	33	38	27	15
	20-49 ansatte	9	11	7	6	8	7	17	20	12	10	13	13
	50 eller flere ansatte	2	1	2	2	2	1	4	2	3	3	3	2
	<b>I alt</b>	<b>53</b>	<b>54</b>	<b>58</b>	<b>60</b>	<b>60</b>	<b>53</b>	<b>100</b>	<b>100</b>	<b>100</b>	<b>100</b>	<b>100</b>	<b>100</b>
Region Nuuk	0-4 ansatte	14	10	15	16	20	11	23	15	21	22	28	14
	5-9 ansatte	17	18	15	14	14	27	27	27	21	19	20	35
	10-19 ansatte	15	25	25	23	16	18	24	37	34	32	23	23
	20-49 ansatte	12	10	13	17	17	17	19	15	18	23	24	22
	50 eller flere ansatte	4	4	5	3	4	5	6	6	7	4	6	6
	<b>I alt</b>	<b>62</b>	<b>67</b>	<b>73</b>	<b>73</b>	<b>71</b>	<b>78</b>	<b>100</b>	<b>100</b>	<b>100</b>	<b>100</b>	<b>100</b>	<b>100</b>
Region Midt	0-4 ansatte	9	8	9	6	3	7	20	17	20	15	7	16
	5-9 ansatte	8	15	11	12	10	7	18	33	25	29	24	16
	10-19 ansatte	14	11	12	14	16	17	31	24	27	34	39	40
	20-49 ansatte	9	7	7	5	9	9	20	15	16	12	22	21
	50 eller flere ansatte	5	5	5	4	3	3	11	11	11	10	7	7
	<b>I alt</b>	<b>45</b>	<b>46</b>	<b>44</b>	<b>41</b>	<b>41</b>	<b>43</b>	<b>100</b>	<b>100</b>	<b>100</b>	<b>100</b>	<b>100</b>	<b>100</b>
Region Disko	0-4 ansatte	15	21	16	10	13	17	26	36	30	19	25	30
	5-9 ansatte	10	8	9	12	8	14	18	14	17	23	15	25
	10-19 ansatte	15	16	18	18	18	12	26	27	33	34	34	21
	20-49 ansatte	15	11	8	8	11	11	26	19	15	15	21	19
	50 eller flere ansatte	2	3	3	5	3	3	4	5	6	9	6	5
	<b>I alt</b>	<b>57</b>	<b>59</b>	<b>54</b>	<b>53</b>	<b>53</b>	<b>57</b>	<b>100</b>	<b>100</b>	<b>100</b>	<b>100</b>	<b>100</b>	<b>100</b>
Region Øvrige	0-4 ansatte	13	4	5	6	6	4	46	18	21	29	25	17
	5-9 ansatte	6	4	8	3	6	8	21	18	33	14	25	35
	10-19 ansatte	4	8	7	8	8	6	14	36	29	38	33	26
	20-49 ansatte	1	3	1	1	1	3	4	14	4	5	4	13
	50 eller flere ansatte	4	3	3	3	3	2	14	14	13	14	13	9
	<b>I alt</b>	<b>28</b>	<b>22</b>	<b>24</b>	<b>21</b>	<b>24</b>	<b>23</b>	<b>100</b>	<b>100</b>	<b>100</b>	<b>100</b>	<b>100</b>	<b>100</b>
Danmark m.v.	0-4 ansatte	3	3	6	2	3	2	33	30	55	20	33	33
	5-9 ansatte	2	3	1	4	3	2	22	30	9	40	33	33
	10-19 ansatte	2	1		1	1	1	22	10	0	10	11	17
	20-49 ansatte	1	2	2	1	1		11	20	18	10	11	0
	50 eller flere ansatte	1	1	2	2	1	1	11	10	18	20	11	17
	<b>I alt</b>	<b>9</b>	<b>10</b>	<b>11</b>	<b>10</b>	<b>9</b>	<b>6</b>	<b>100</b>	<b>100</b>	<b>100</b>	<b>100</b>	<b>100</b>	<b>100</b>

Tabel 3.3 viser, at udviklingen gennem de seks år med hensyn til virksomhedernes fordeling efter størrelsesgruppe er noget uensartet i de forskellige regioner. Det skal bemærkes, at antallet af virksomheder i de forskellige regioner og størrelsesgrupper

er små, så selv mindre antalmæssige ændringer kan give anledning til store ændringer i procenttallene.

I Region Syd udgør de mindre virksomheder med enten færre end 5 ansatte eller med 5-9 ansatte en stigende andel gennem perioden, mens virksomheder med 10-19 ansatte udgør en faldende andel.

I Region Nuuk reduceres andelen af virksomheder med færre end 5 ansatte i 2003, mens andelen af virksomheder med 5-9 ansatte stiger i 2003.

I Region Midt sker der ligeledes nogle forskydninger gennem årene. Således er andelen af virksomheder med 10-19 ansatte vokset gennem perioden, mens andelen af virksomheder med 5-9 ansatte er faldet.

Andelen af virksomheder med 10-19 ansatte falder i 2003 i Region Disko, mens andelen af virksomheder med 5-9 ansatte stiger.

I Region Øvrige er antallene af virksomheder meget små, men det skal bemærkes, at antallet af virksomheder med 0-4 ansatte falder markant efter 1998.

*Nøgletal for virksomhederne i de forskellige hovedbranchegrupper*

I Tabel 3.4 samt i Bilagstabel 3.2 er der oplyst en række nøgletal for hver hovedbranchegruppe: Antallet af virksomheder, antallet af ansatte samt lønsummen, målt som summen af A-indkomst for de ansatte i de enkelte bygge- og anlægsvirksomheder. Den gennemsnitlige lønsum pr. hhv. virksomhed og ansat er beregnet. Endvidere er det i Tabel 3.4 blevet opgjort, hvor stor en andel antallet af virksomheder, antallet af ansatte og lønsummen for hver hovedbranchegruppe udgør af de tilsvarende tal for hele bygge- og anlægssektoren, mens der i Bilagstabel 3.2 er sket en fordeling efter lønsumskategorier. Da der kun er få virksomheder i enkelte kategorier, er der sket en aggregering i disse tilfælde.

**Tabel 3.4. Nøgletal for bygge- og anlægsvirksomheder 1998-2003 fordelt efter år og hovedbranchegruppe**

Hovedbranche-gruppe	Nøgletal	1998	1999	2000	2001	2002	2003
Entreprenør- eller murervirksomheder	Antal virksomheder .....	63	64	59	52	53	55
	- i pct. af samtlige virksomheder ...	25	25	22	20	21	21
	Antal ansatte .....	1.871	1.880	1.628	1.657	1.680	1.812
	- i pct. af samtlige ansatte .....	45	43	38	38	39	42
	Lønsum .....	228.699.798	222.757.653	218.891.709	223.201.149	231.277.666	245.526.690
	- i pct. af den samlede lønsum ....	50	46	44	44	44	46
Tømrer- og snedker- virksomheder eller glarmester- virksomheder	Gns. lønsum pr. virksomhed .....	3.630.156	3.480.588	3.710.029	4.292.330	4.363.730	4.464.122
	Gns.. lønsum pr. ansat .....	122.234	118.488	134.454	134.702	137.665	135.500
	Antal virksomheder .....	65	64	74	75	76	75
	- i pct. af samtlige virksomheder ...	26	25	28	29	29	29
	Antal ansatte .....	914	981	1.044	1.160	1.120	1.101
	- i pct. af samtlige ansatte .....	22	23	25	27	26	25
Malervirksomheder	Lønsum .....	78.975.363	92.826.251	105.012.352	107.133.449	122.460.098	119.668.896
	- i pct. af den samlede lønsum ....	17	19	21	21	23	22
	Gns. lønsum pr. virksomhed .....	1.215.006	1.450.410	1.419.086	1.428.446	1.611.317	1.595.585
	Gns.. lønsum pr. ansat .....	86.406	94.624	100.587	92.356	109.339	108.691
	Antal virksomheder .....	42	47	48	47	47	47
	- i pct. af samtlige virksomheder ...	17	18	18	18	18	18
Malervirksomheder	Antal ansatte .....	367	460	469	483	417	425
	- i pct. af samtlige ansatte .....	9	11	11	11	10	10
	Lønsum .....	29.938.131	31.852.355	33.543.057	35.897.271	34.879.467	33.138.500
	- i pct. af den samlede lønsum ....	7	7	7	7	7	6
	Gns. lønsum pr. virksomhed .....	712.813	677.710	698.814	763.772	742.116	705.074
	Gns.. lønsum pr. ansat .....	81.575	69.244	71.520	74.321	83.644	77.973

Fortsættes...

**Tabel 3.4 (fortsat). Nøgletal for bygge- og anlægsvirksomheder 1998-2003 fordelt efter år og hovedbranchegruppe**

Hovedbranche-gruppe	Nøgletal	1998	1999	2000	2001	2002	2003
Blikkenslagervirksomheder, rørleggere, vvs-installatører	Antal virksomheder .....	44	43	41	44	43	44
	- i pct. af samtlige virksomheder ...	17	17	16	17	17	17
	Antal ansatte .....	494	491	537	573	591	549
	- i pct. af samtlige ansatte .....	12	11	13	13	14	13
	Lønsum .....	54.032.412	60.581.831	66.763.087	74.459.903	72.944.821	67.137.046
	- i pct. af den samlede lønsum ....	12	13	13	15	14	13
Gns. lønsum pr. virksomhed .....	1.228.009	1.408.880	1.628.368	1.692.271	1.696.391	1.525.842	
Gns.. lønsum pr. ansat .....	109.377	123.385	124.326	129.947	123.426	122.290	
El- og elektroinstallationsvirksomheder	Antal virksomheder .....	29	30	32	29	29	29
	- i pct. af samtlige virksomheder ...	11	12	12	11	11	11
	Antal ansatte .....	361	384	408	401	422	413
	- i pct. af samtlige ansatte .....	9	9	10	9	10	9
	Lønsum .....	53.494.440	55.522.335	57.094.906	58.883.396	56.223.760	61.094.804
	- i pct. af den samlede lønsum ....	12	12	11	11	11	11
Gns. lønsum pr. virksomhed .....	1.844.636	1.850.745	1.784.216	2.030.462	1.938.750	2.106.717	
Gns.. lønsum pr. ansat .....	148.184	144.589	139.938	146.841	133.232	147.929	
Øvrige virksomheder	Antal virksomheder .....	11	10	10	11	10	10
	- i pct. af samtlige virksomheder ...	4	4	4	4	4	4
	Antal ansatte .....	112	162	154	89	65	51
	- i pct. af samtlige ansatte .....	3	4	4	2	2	1
	Lønsum .....	10.989.463	18.178.238	16.807.659	13.038.440	11.379.682	10.321.888
	- i pct. af den samlede lønsum ....	2	4	3	3	2	2
Gns. lønsum pr. virksomhed .....	999.042	1.817.824	1.680.766	1.185.313	1.137.968	1.032.189	
Gns.. lønsum pr. ansat .....	98.120	112.211	109.141	146.499	175.072	202.390	
I alt	Antal virksomheder .....	254	258	264	258	258	260
	Antal ansatte .....	4.119	4.358	4.240	4.363	4.295	4.351
	Lønsum .....	456.129.607	481.718.663	498.112.770	512.613.608	529.165.494	536.887.824
	Gns. lønsum pr. virksomhed ....	1.795.786	1.867.127	1.886.791	1.986.874	2.051.029	2.064.953
	Gns. lønsum pr. ansat .....	110.738	110.537	117.479	117.491	123.205	123.394

Tabel 3.4 viser, at den samlede lønsum for bygge- og anlægssektoren årligt ligger på omkring en ½ mia. kr. og at den har været konstant stigende gennem perioden fra lidt over 456 mio. kr. i 1998 til knap 537 mio. kr. i 2003.

Den gennemsnitlige lønsum pr. virksomhed har ligeledes været konstant stigende gennem perioden fra knap 1,8 mio. kr. i 1998 til knap 2,1 mio. kr. i 2003.

Antallet af ansættelsesforhold i bygge- og anlægssektoren er størst i 2001 med 4.363 ansættelser og mindst i 1998 med 4.119 ansættelser.

Den gennemsnitlige lønsum pr. ansættelsesforhold har også været stigende gennem perioden. I årene 1998 og 1999 er den knap 111.000 kr., stigende til lidt over 117.000 kr. i årene 2000 og 2001 og til lidt over 123.000 kr. i årene 2002 og 2003.

Udviklingen i lønsummer skyldes en række forhold som fx udviklingen i bygge- og anlægsaktiviteten gennem årene, resultaterne af ændrede overenskomster og aftaler samt ændringer i arbejdskraftens stabilitet m.v.

Selv om andelen af "Entreprenør- eller murervirksomheder" kun udgør omkring 22 pct. i gennemsnit af samtlige virksomheder i bygge- og anlægssektoren, udgør antallet af ansættelser i gennemsnit omkring 40 pct. af samtlige ansættelser og lønsummen i gennemsnit 46 pct., varierende mellem 44 pct. i 2001 og 50 pct. i 1998. Forholdene for denne branchegruppe indgår således med en betydelig vægt i forholdene for hele sektoren.

For Tømrer- og snedkervirksomheder eller glarmestervirksomheder udgør lønsummen i gennemsnit omkring 21 pct., varierende mellem 17 pct. i 1998 og 23 pct. i 2002.

El- og elektroinstallationsvirksomheder udgør nogenlunde samme procentvise andel af såvel det samlede antal virksomheder, det samlede antal ansættelser og den samlede lønsum for bygge- og anlægssektoren. Men det er i denne branche, at man finder den højeste lønsum pr. ansat, hvilket bl.a. kan tyde på en højere forekomst af faglærte.

Den laveste lønsum pr. ansættelsesforhold finder man blandt "Malervirksomheder" med et minimum på 69.224 kr. i 1999 og et maksimum på 83.644 kr. i 2002.

Disse forhold kan skyldes forskelle i lønninger mellem brancherne, forskelle i ansættelsesforholdenes længde samt forskelle mht. de ansattes kvalifikationer (faglært/ufaglært).

*Den reale udvikling i lønsummen for bygge- og anlægssektoren*

I Tabel 3.4.1 er væksten i den samlede A-indkomst eller "lønsum" undersøgt nærmere ved at inddrage den sideløbende udvikling i det grønlandske forbrugerprisindeks.

Lønsummen er steget jævnt gennem perioden med 17,7 pct. I samme periode er forbrugerprisindekset steget med 11,5 pct. Væksten i den deflaterede lønsum er herefter beregnet til 5,6 pct. Det er bemærkelsesværdigt, at realvæksten stiger forholdsvist kraftigt fra 1998 til 2001, hvorefter den falder med et procentpoint for 2002 og 2003.

**Tabel 3.4.1. Væksten i den samlede A-indkomst i bygge- og anlægssektoren 1998-2003**

Lønsummer og indeks	1998	1999	2000	2001	2002	2003
Samlet A-indkomst ("Lønsum")	456.129.607	481.718.663	498.112.770	512.613.608	529.165.494	536.887.824
Forbrugerprisindekset; 1998=100	100	100,9	102,5	105,5	109,9	111,5
Samlet A-indkomst ("Lønsum"); deflateret	456.129.607	477.509.471	485.743.207	485.959.604	481.531.167	481.689.339
Væksten i den samlede A-indkomst ("Lønsum"); indeks 1998 = 100	100	105,6	109,2	112,4	116,0	117,7
Væksten i den samlede deflaterede A-indkomst ("Lønsum"); indeks 1998 = 100	100	104,7	106,5	106,5	105,6	105,6

*Nøgletal for virksomhederne i de forskellige regioner*

Af Bilagstabel 3.2 fremgår det, at virksomheder med lønsummer på mindre end ½ mio. er de hyppigst forekommende. Blandt Entreprenør- eller murervirksomheder er virksomheder med lønsummer på mindst 2,5 mio. kr. de hyppigst forekommende.

I Tabel 3.5 samt i Bilagstabel 3.3 er der oplyst de tilsvarende nøgletal for bygge- og anlægsvirksomhederne i de enkelte år, men denne gang for de regioner, hvor virksomhederne er lokaliseret.

Region Nuuk er den dominerende region. Det er i denne region, at der er flest bygge- og anlægsvirksomheder, i gennemsnit flest ansatte og de største lønsummer. Det er også her at man finder den højeste lønsum pr. ansat, men bemærkelsesværdigt ikke den højeste lønsum pr. virksomhed, hvor regionerne Midt og Øvrige gør Nuuk rangen stridig.



**Tabel 3.5. Årlige nøgletal for bygge- og anlægsvirksomheder 1998-2003 fordelt efter region**

Region	Nøgletal	1998	1999	2000	2001	2002	2003
Region Syd	Antal virksomheder .....	53	54	58	60	60	53
	- i pct. af samtlige virksomheder .....	21	21	22	23	23	20
	Antal ansatte .....	753	760	719	760	677	556
	- i pct. af samtlige ansatte .....	18	17	17	17	16	13
	Lønsum .....	70.980.576	74.650.176	66.942.703	72.140.138	64.974.233	61.539.232
	- i-pct. af den samlede lønsum .....	16	15	13	14	12	11
	Gsn. lønsum pr. virksomhed .....	1.339.256	1.382.411	1.154.185	1.202.336	1.082.904	1.161.118
	Gsn. lønsum pr. ansat .....	94.264	98.224	93.105	94.921	95.974	110.682
Region Nuuk	Antal virksomheder .....	62	67	73	73	71	78
	- i pct. af samtlige virksomheder .....	24	26	28	28	28	30
	Antal ansatte .....	910	1.000	1.155	1.181	1.130	1.367
	- i pct. af samtlige ansatte .....	22	23	27	27	26	31
	Lønsum .....	124.872.903	129.523.297	162.945.496	169.108.017	167.354.243	187.005.621
	- i-pct. af den samlede lønsum .....	27	27	33	33	32	35
	Gsn. lønsum pr. virksomhed .....	2.014.079	1.933.184	2.232.130	2.316.548	2.357.102	2.397.508
	Gsn. lønsum pr. ansat .....	137.223	129.523	141.078	143.191	148.101	136.800
Region-Midt	Antal virksomheder .....	45	46	44	41	41	43
	- i pct. af samtlige virksomheder .....	18	18	17	16	16	17
	Antal ansatte .....	973	1.018	894	862	915	1.010
	- i pct. af samtlige ansatte .....	24	23	21	20	21	23
	Lønsum .....	102.725.323	109.036.614	95.351.637	91.291.335	102.022.612	116.357.138
	- i pct. af den samlede lønsum .....	23	23	19	18	19	22
	Gsn. lønsum pr. virksomhed .....	2.282.785	2.370.361	2.167.083	2.226.618	2.488.356	2.705.980
	Gsn. lønsum pr. ansat .....	105.576	107.109	106.657	105.906	111.500	115.205
Region Disko	Antal virksomheder .....	57	59	54	53	53	57
	- i pct. af samtlige virksomheder .....	22	23	20	21	21	22
	Antal ansatte .....	839	870	807	872	959	876
	- i pct. af samtlige ansatte .....	20	20	19	20	22	20
	Lønsum .....	83.559.448	87.477.165	84.152.665	89.301.880	106.158.650	97.539.720
	- i pct. af den samlede lønsum .....	18	18	17	17	20	18
	Gsn. lønsum pr. virksomhed .....	1.465.955	1.482.664	1.558.383	1.684.941	2.002.993	1.711.223
	Gsn. lønsum pr. ansat .....	99.594	100.548	104.278	102.410	110.697	111.347
Region Øvrige	Antal virksomheder .....	28	22	24	21	24	23
	- i pct. af samtlige virksomheder .....	11	9	9	8	9	9
	Antal ansatte .....	528	553	481	503	467	437
	- i pct. af samtlige ansatte .....	13	13	11	12	11	10
	Lønsum .....	57.693.700	55.725.150	55.360.431	60.213.949	62.360.974	56.860.681
	- i-pct. af den samlede lønsum .....	13	12	11	12	12	11
	Gsn. lønsum pr. virksomhed .....	2.060.489	2.532.961	2.306.685	2.867.331	2.598.374	2.472.204
	Gsn. lønsum pr. ansat .....	109.268	100.769	115.094	119.710	133.535	130.116
Danmark m.v.	Antal virksomheder .....	9	10	11	10	9	6
	- i pct. af samtlige virksomheder .....	4	4	4	4	3	2
	Antal ansatte .....	116	157	184	185	147	105
	- i pct. af samtlige ansatte .....	3	4	4	4	3	2
	Lønsum .....	16.297.657	25.306.261	33.359.838	30.558.289	26.294.782	17.585.432
	- i-pct. af den samlede lønsum .....	4	5	7	6	5	3
	Gsn. lønsum pr. virksomhed .....	1.810.851	2.530.626	3.032.713	3.055.829	2.921.642	2.930.905
	Gsn. lønsum pr. ansat .....	140.497	161.186	181.303	165.180	178.876	167.480
I alt	<b>Antal virksomheder .....</b>	<b>254</b>	<b>258</b>	<b>264</b>	<b>258</b>	<b>258</b>	<b>260</b>
	<b>Antal ansatte .....</b>	<b>4.119</b>	<b>4.358</b>	<b>4.240</b>	<b>4.363</b>	<b>4.295</b>	<b>4.351</b>
	<b>Lønsum .....</b>	<b>456.129.607</b>	<b>481.718.663</b>	<b>498.112.770</b>	<b>512.613.608</b>	<b>529.165.494</b>	<b>536.887.824</b>
	<b>Gsn. lønsum pr. virksomhed .....</b>	<b>1.795.786</b>	<b>1.867.127</b>	<b>1.886.791</b>	<b>1.986.874</b>	<b>2.051.029</b>	<b>2.064.953</b>
	<b>Gsn. lønsum pr. ansat .....</b>	<b>110.738</b>	<b>110.537</b>	<b>117.479</b>	<b>117.491</b>	<b>123.205</b>	<b>123.394</b>



## Afsnit 4

### Beskæftigede personer i bygge- og anlægssektoren 1998-2003

I tabellerne til dette afsnit er tællingsenheden ikke ansættelsesforhold, men antallet af personer, der i hvert af årene 1998-2003 har været ansat i bygge- og anlægssektoren, uanset om de har været ansat i flere bygge- og anlægsvirksomheder i løbet af et kalenderår.

#### Beskæftigede personer i de forskellige regioner

Det er tidligere fremgået af bl.a. Tabel 3.4, at der i 1998 var 4.119 ansatte eller ansættelsesforhold i bygge- og anlægssektoren. Af Tabel 4.1 fremgår det, at der i 1998 havde været ansat 3.488 forskellige personer i sektoren. Der var således i gennemsnit knyttet 118 ansættelsesforhold for hver 100 beskæftigede personer. De tilsvarende tal er 120 for 1999, 2000 og 2001, 121 for 2002 og 125 for 2003, hvilket kan tages som udtryk for hyppigere jobskift i løbet af perioden.

**Tabel 4.1. Beskæftigede personer i bygge- og anlægssektoren 1998-2003 fordelt efter år, bopælsregion og fødested**

Bopæls-region	Fødested	1998	1999	2000	2001	2002	2003	1998	1999	2000	2001	2002	2003
		Antal						Pct.					
Region Syd	Grønland	491	478	470	492	465	431	72	73	74	76	76	76
	Danmark m.v.	194	173	163	153	148	133	28	27	26	24	24	24
	I alt	685	651	633	645	613	564	100	100	100	100	100	100
Region Nuuk	Grønland	348	400	454	516	512	583	52	54	55	56	56	58
	Danmark m.v.	317	334	368	401	395	418	48	46	45	44	44	42
	I alt	665	734	822	917	907	1001	100	100	100	100	100	100
Region Midt	Grønland	467	486	435	454	486	500	66	69	71	73	73	72
	Danmark m.v.	244	221	178	165	180	199	34	31	29	27	27	28
	I alt	711	707	613	619	666	699	100	100	100	100	100	100
Region Disko	Grønland	560	601	559	613	577	498	75	79	78	79	76	75
	Danmark m.v.	182	163	161	163	187	163	25	21	22	21	24	25
	I alt	742	764	720	776	764	661	100	100	100	100	100	100
Region Øvrige	Grønland	362	411	405	357	328	322	66	67	73	69	69	70
	Danmark m.v.	189	198	152	160	144	140	34	33	27	31	31	30
	I alt	551	609	557	517	472	462	100	100	100	100	100	100
Danmark m.v.	Grønland	10	16	6	5	3	3	7	10	3	3	2	4
	Danmark m.v.	124	142	192	151	123	79	93	90	97	97	98	96
	I alt	134	158	198	156	126	82	100	100	100	100	100	100
I alt	Grønland	2.238	2.392	2.329	2.437	2.371	2.337	64	66	66	67	67	67
	Danmark m.v.	1.250	1.231	1.214	1.193	1.177	1.132	36	34	34	33	33	33
	I alt	3.488	3.623	3.543	3.630	3.548	3.469	100	100	100	100	100	100

Generelt er 2/3 af de beskæftigede personer inden for bygge- og anlægssektoren i perioden født i Grønland, mens 1/3 er født i Danmark m.v. Andelen af ansatte født i Danmark m.v. falder lidt gennem perioden for alle regioner.

For hver region er andelen af beskæftigede personer født i hhv. Grønland eller Danmark m.v. sat i forhold til det samlede antal beskæftigede personer i regionen inden for bygge- og anlægssektoren.

Andelen af beskæftigede personer født i Grønland varierer en del mellem regionerne. I Region Nuuk er andelen lavest, men den stiger dog fra 52 pct. i 1998 til 58 pct. i 2003. I regionerne Midt og Øvrige ligger andelen på nogenlunde samme niveau, varierende mellem 66 og 73 pct. I regionerne Syd og Disko ligger andelen generelt på et endnu højere niveau, varierende mellem 72 pct. og 79 pct.

De fem grønlandske regioner er nogenlunde lige store mht. antal beskæftigede personer i bygge- og anlægssektoren. Beskæftigelsen er dog faldende gennem årene for

Region Syd og Region Øvrige, stort set uforandret i Region Midt og i Region Disko og stigende i Region Nuuk.

Bilagstabel 4.1 rummer en tilsvarende opgørelse, men for kommunerne.

*Beskæftigede personer fordelt efter køn, alder og fødested* I de følgende to tabeller 4.2 og 4.3 samt i Bilagstabel 4.2 er de beskæftigede personer fordelt efter år, fødested, køn og aldersgrupper, hhv. procentvist og i absolutte tal.

**Tabel 4.2. Beskæftigede personer i bygge- og anlægssektoren 1998-2003 procentfordelt efter år, køn, alder og fødested**

Køn	Aldersgruppe	1998			1999			2000			2001			2002			2003		
		Fødested			Fødested			Fødested			Fødested			Fødested			Fødested		
		Grøn-land	Dan-mark m.v.	I alt	Grøn-land	Dan-mark m.v.	I alt	Grøn-land	Dan-mark m.v.	I alt	Grøn-land	Dan-mark m.v.	I alt	Grøn-land	Dan-mark m.v.	I alt	Grøn-land	Dan-mark m.v.	I alt
Mænd	Mindre end 20 år	12	2	8	14	2	10	15	2	10	16	2	11	15	2	11	14	2	10
	20-24 år	12	8	11	12	9	11	11	8	10	12	9	11	13	9	12	14	8	12
	25-29 år	17	11	14	13	10	12	12	11	12	11	9	11	10	9	10	10	10	10
	30-34 år	19	11	16	21	11	17	19	11	16	17	10	14	15	11	13	13	11	13
	35-39 år	16	14	15	15	12	14	17	12	15	17	13	16	18	12	16	18	11	16
	40-44 år	10	12	11	11	13	12	12	13	12	12	14	13	13	14	14	14	14	14
	45-49 år	7	15	10	7	12	9	8	11	9	8	11	9	8	11	9	8	12	9
	50-54 år	5	14	8	4	17	8	4	16	8	4	14	7	4	13	7	5	11	7
	55-59 år	2	10	5	2	9	5	2	10	5	2	11	5	2	13	6	3	13	6
	60-62 år	-	2	1	-	3	1	-	4	2	1	3	2	1	3	2	1	4	2
	63 år eller mere	-	1	1	-	2	1	-	2	1	-	2	1	-	3	1	-	3	1
	Uoplyst	-	-	-	-	-	-	-	-	-	-	-	-	-	-	-	-	-	-
	I alt	100	100	100	100	100	100	100	100	100	100	100	100	100	100	100	100	100	100
	Antal personer		1.985	1.186	3.171	2.138	1.180	3.318	2.114	1.167	3.281	2.231	1.152	3.383	2.164	1.135	3.299	2.150	1.093
Kvinder	Mindre end 20 år	25	12	22	22	5	20	25	5	22	23	8	21	20	11	18	16	6	14
	20-24 år	11	12	11	12	16	12	8	13	9	9	5	9	9	14	10	12	6	11
	25-29 år	13	14	13	14	16	14	10	15	11	9	16	10	5	22	8	9	14	10
	30-34 år	18	14	17	17	14	16	13	18	14	13	16	14	15	8	14	13	14	13
	35-39 år	15	2	13	14	2	12	17	10	16	18	11	17	18	8	16	21	6	18
	40-44 år	8	16	9	9	9	9	14	8	13	16	16	16	18	5	16	14	11	14
	45-49 år	6	10	7	6	14	7	7	8	7	7	11	7	8	11	8	9	17	10
	50-54 år	2	12	4	3	12	4	3	8	4	2	3	2	4	5	4	3	14	4
	55-59 år	2	10	3	1	9	2	2	10	3	1	8	2	2	11	4	2	6	3
	60-62 år	-	-	-	1	2	1	-	3	-	-	5	1	-	3	1	-	6	1
63 år eller mere	1	-	1	1	-	1	1	3	1	1	-	1	-	3	1	1	3	1	
I alt	100	100	100	100	100	100	100	100	100	100	100	100	100	100	100	100	100	100	
Antal personer		253	51	304	254	43	297	215	39	254	206	37	243	207	37	244	187	36	223
I alt	Mindre end 20 år	13	3	10	15	2	11	16	2	11	16	2	12	16	2	11	15	2	11
	20-24 år	12	8	11	12	9	11	11	8	10	12	9	11	13	9	12	14	8	12
	25-29 år	16	11	14	13	10	12	12	11	12	11	10	11	10	10	10	10	10	10
	30-34 år	19	11	16	20	11	17	18	11	16	16	10	14	15	10	13	13	11	13
	35-39 år	16	13	15	15	12	14	17	12	15	18	13	16	18	11	16	18	11	16
	40-44 år	10	12	11	11	13	12	12	13	12	12	14	13	14	14	14	14	14	14
	45-49 år	7	15	9	7	12	9	8	11	9	8	11	9	8	11	9	8	12	9
	50-54 år	4	14	8	4	16	8	4	16	8	4	14	7	4	12	7	5	11	7
	55-59 år	2	10	5	2	9	4	2	10	5	2	11	5	2	13	6	2	13	6
	60-62 år	-	2	1	-	3	1	-	4	2	1	4	2	1	3	2	1	4	2
63 år eller mere	-	1	1	-	2	1	-	2	1	-	2	1	-	3	1	-	3	1	
Uoplyst	-	1	-	-	1	-	-	1	-	-	-	-	-	-	-	-	-	-	
I alt	100	100	100	100	100	100	100	100	100	100	100	100	100	100	100	100	100	100	
Antal personer		2.238	1.250	3.488	2.392	1.231	3.623	2.329	1.214	3.543	2.437	1.193	3.630	2.371	1.177	3.548	2.337	1.132	3.469

Antallet af kvinder inden for bygge- og anlægssektoren falder gennem perioden fra 304 i 1998 til 223 i 2003 eller relativt fra 9 pct. til 6 pct. De kvindelige ansatte er næsten alle født i Grønland.

Der tegner sig et klart mønster mht. aldersfordelingen mellem ansatte født i hhv. Grønland og Danmark. Langt flere af de ansatte født i Danmark er 45 år eller ældre end det er tilfældet blandt de ansatte født i Grønland. Generelt er aldersgrupperne 30-34 år og 35-39 år de to største.

Bygge- og anlægssektoren beskæftiger en del unge personer under 20 år. Antallet varierer mellem 334 i 1998 og 421 i 2001. Relativt ligger andelen omkring 11 pct. i perioden. En del af disse unge medarbejdere er formentlig lærlinge eller elever, men flertallet er nok medhjælp, der er beskæftiget i kortere tid i ferieperioder.

Antallet af personer i alderen 60 år eller ældre stiger fra 54 i 1998 til 101 i 2003. Denne aldersgrupper udgør således mellem 2 og 3 pct. af det samlede antal ansatte personer i bygge- og anlægssektoren. Aldersgruppen omfatter især personer født i Danmark m.v. Antallet af personer født i Grønland er dog stigende perioden igennem, hvilket afspejler ændringen i den grønlandske pensionsalder, som med virkning fra 1. januar 2000 blev sat op fra 60 år til 63 år med et år ad gangen: 61 år pr. 1. januar 2001, 62. år pr. 1. januar 2002 og 63 år pr. 1. januar 2003.

*Beskæftigede personer i de forskellige aldersgrupper fordelt efter fødested*

I Tabel 4.3 er andelen af beskæftigede personer født i hhv. Grønland og Danmark m.v. opgjort for hver aldersgruppe. I aldersgrupperne op til 45 år udgør beskæftigede personer født i Grønland majoriteten, men herefter udgør beskæftigede personer født i Danmark m.v. hovedparten.

**Tabel 4.3. Beskæftigede personer i bygge- og anlægssektoren 1998-2003 procentfordelt efter fødested for hver aldersgruppe, opgjort efter år og køn**

Køn	Aldersgruppe	1998			1999			2000			2001			2002			2003		
		Fødested			Fødested			Fødested			Fødested			Fødested			Fødested		
		Grøn-land	Dan-mark m.v.	I alt	Grøn-land	Dan-mark m.v.	I alt	Grøn-land	Dan-mark m.v.	I alt	Grøn-land	Dan-mark m.v.	I alt	Grøn-land	Dan-mark m.v.	I alt	Grøn-land	Dan-mark m.v.	I alt
Mænd	Mindre end 20 år	89	11	100	92	8	100	92	8	100	94	6	100	93	7	100	93	7	100
	20-24 år	71	29	100	71	29	100	72	28	100	72	28	100	74	26	100	78	22	100
	25-29 år	72	28	100	70	30	100	66	34	100	70	30	100	68	32	100	66	34	100
	30-34 år	74	26	100	78	22	100	76	24	100	77	23	100	73	27	100	70	30	100
	35-39 år	66	34	100	70	30	100	71	29	100	73	27	100	74	26	100	76	24	100
	40-44 år	59	41	100	60	40	100	62	38	100	62	38	100	64	36	100	66	34	100
	45-49 år	43	57	100	51	49	100	56	44	100	57	43	100	57	43	100	57	43	100
	50-54 år	35	65	100	30	70	100	32	68	100	34	66	100	38	62	100	47	53	100
	55-59 år	26	74	100	31	69	100	31	69	100	29	71	100	26	74	100	27	73	100
	60-62 år	7	93	100	15	85	100	15	85	100	27	73	100	33	67	100	25	75	100
	63 år eller mere	36	64	100	27	73	100	23	77	100	22	78	100	12	88	100	16	84	100
	I alt	63	37	100	64	36	100	64	36	100	66	34	100	66	34	100	66	34	100
	Kvinder	Mindre end 20 år	91	9	100	97	3	100	96	4	100	94	6	100	91	9	100	94	6
20-24 år		82	18	100	81	19	100	77	23	100	90	10	100	79	21	100	92	8	100
25-29 år		83	18	100	83	17	100	78	22	100	76	24	100	58	42	100	77	23	100
30-34 år		87	13	100	88	13	100	81	19	100	82	18	100	91	9	100	83	17	100
35-39 år		97	3	100	97	3	100	90	10	100	90	10	100	93	8	100	95	5	100
40-44 år		70	30	100	86	14	100	91	9	100	84	16	100	95	5	100	87	13	100
45-49 år		76	24	100	73	27	100	82	18	100	78	22	100	80	20	100	73	27	100
50-54 år		50	50	100	58	42	100	67	33	100	83	17	100	80	20	100	50	50	100
55-59 år		50	50	100	43	57	100	50	50	100	40	60	100	56	44	100	67	33	100
60-62 år				0	67	33	100	0	100	100	0	100	100	50	50	100	0	100	100
63 år eller mere		100	0	100	100	0	100	67	33	100	100	0	100	50	50	100	50	50	100
I alt		83	17	100	86	14	100	85	15	100	85	15	100	85	15	100	84	16	100

Fortsættes...

**Tabel 4.3 (fortsat). Beskæftigede personer i bygge- og anlægssektoren 1998-2003 procentfordelt efter fødested for hver aldersgruppe, opgjort efter år og køn**

Køn	Aldersgruppe	1998			1999			2000			2001			2002			2003		
		Fødested			Fødested			Fødested			Fødested			Fødested			Fødested		
		Grøn-land	Dan-mark m.v.	I alt	Grøn-land	Dan-mark m.v.	I alt	Grøn-land	Dan-mark m.v.	I alt	Grøn-land	Dan-mark m.v.	I alt	Grøn-land	Dan-mark m.v.	I alt	Grøn-land	Dan-mark m.v.	I alt
	Mindre end 20 år	90	10	100	93	7	100	93	7	100	94	6	100	93	7	100	93	7	100
	20-24 år	72	28	100	72	28	100	72	28	100	73	27	100	74	26	100	79	21	100
	25-29 år	73	27	100	71	29	100	66	34	100	70	30	100	67	33	100	67	33	100
	30-34 år	76	24	100	78	22	100	76	24	100	77	23	100	74	26	100	71	29	100
	35-39 år	69	31	100	72	28	100	73	27	100	74	26	100	76	24	100	77	23	100
	40-44 år	60	40	100	62	38	100	64	36	100	64	36	100	66	34	100	67	33	100
I alt	45-49 år	45	55	100	53	47	100	57	43	100	58	42	100	59	41	100	58	42	100
	50-54 år	36	64	100	32	68	100	33	67	100	36	64	100	40	60	100	47	53	100
	55-59 år	28	72	100	32	68	100	32	68	100	29	71	100	27	73	100	28	72	100
	60-62 år	7	93	100	19	81	100	15	85	100	26	74	100	33	67	100	24	76	100
	63 år eller mere	41	59	100	32	68	100	26	74	100	26	74	100	14	86	100	17	83	100
	I alt	64	36	100	66	34	100	66	34	100	67	33	100	67	33	100	67	33	100

*De beskæftigede personers erhvervsuddannelse*

Det har kun været muligt at knytte oplysninger om erhvervsuddannelse på personniveau til de personer, som har afsluttet en erhvervsuddannelse, hvortil der har været knyttet grønlandsk uddannelsesstøtte. Det skal bemærkes, at uddannelserne kan godt være gennemført i udlandet, primært i Danmark.

Data om erhvervsuddannelse er hentet fra det grønlandske uddannelsesstøtteregister, som blev etableret i 1987 med data fra begyndelsen af 1980'erne, som dog er ufuldstændige.

Dette medfører generelt, at der ikke foreligger oplysninger om erhvervsuddannelse for de ældre aldersgrupper over 45 år samt for personer, der har gennemført en erhvervsuddannelse uden grønlandsk uddannelsesstøtte. Det drejer sig primært om personer, der er født og uddannet i Danmark m.v., men også om personer, der har fået deres uddannelse gennem ansættelse i uddannelsesstillinger i grønlandske virksomheder, der udbetaler løn under uddannelsen: Politiskolen, Grønlandsbanken, Royal Arctic Line, Air Greenland, KNR, TELE, Pisiffik samt voksenlærlinge.

Bilagstabel 4.3 giver en detaljeret oversigt over de højeste uddannelser, som de beskæftigede personer har gennemført med grønlandsk uddannelsesstøtte.

I opgørelsen indgår hvert af årene omkring 50 beskæftigede personer født i Danmark, der har en grønlandsk erhvervsuddannelse. Det drejer sig hovedsageligt om kortere videregående uddannelser eller uddannelser som elektriker, tømrer eller vvs-montør.

Tabel 4.4 giver *alene* oplysninger om erhvervsuddannelse for hhv. beskæftigede mænd og kvinder født i Grønland.

Antallet af beskæftigede personer født i Grønland med en erhvervsuddannelse stiger fra 505 i 1998 til 592 i 2003, svarende til hhv. 22,6 pct. og 25,3 pct. af alle beskæftigede personer født i Grønland. Antallet af kvinder i sektoren falder gennem perioden fra 253 i 1998 til 187 i 2003, men det er bemærkelsesværdigt, at andelen med en erhvervsuddannelse stiger fra hhv. 18,2 pct. til 28,9 pct.

Uddannelsen som tømrer er den hyppigst forekommende uddannelseskategori blandt mændene, mens uddannelsen som HK-assistent er den hyppigst forekommende uddannelseskategori blandt kvinderne.

**Tabel 4.4. Personer født i Grønland og beskæftiget i bygge- og anlægssektoren 1998-2003 fordelt efter køn og højeste fuldførte grønlandske erhvervsuddannelse**

Uddannelseskategorier	1998			1999			2000			2001			2002			2003		
	Mænd	Kvinder	I alt	Mænd	Kvinder	I alt	Mænd	Kvinder	I alt	Mænd	Kvinder	I alt	Mænd	Kvinder	I alt	Mænd	Kvinder	I alt
201. STI jern og metal, Mekanisk linie, branchearb.	10	-	10	8	-	8	8	-	8	6	-	6	7	-	7	9	-	9
202. Elektriker	39	1	40	37	1	38	43	-	43	42	1	43	49	2	51	52	2	54
203. Smede- maskinarbejder	19	-	19	15	-	15	18	-	18	21	-	21	17	-	17	16	-	16
204. Skibsmontør	17	-	17	9	-	9	15	-	15	17	-	17	18	-	18	14	-	14
205. Automekaniker	7	1	8	7	1	8	7	-	7	6	-	6	7	-	7	7	-	7
206. Øvrige Jern- og metaluddannelser	24	-	24	27	-	27	23	-	23	31	-	31	25	-	25	36	-	36
211. STI bygge og anlæg, Træ-linie, branchearb.	21	-	21	27	-	27	22	1	23	22	1	23	23	-	23	21	-	21
212. Tømrer	100	1	101	103	-	103	104	-	104	108	-	108	117	-	117	116	-	116
213. Bygningsmaler	22	6	28	22	5	27	27	4	31	26	6	32	28	8	36	31	7	38
214. VVS-montør	34	-	34	39	-	39	44	-	44	44	-	44	51	-	51	48	-	48
215. Øvrige Bygge- og anlægsuddannelser	36	1	37	26	2	28	32	2	34	32	2	34	26	2	28	23	1	24
221. HK-assistent	5	16	21	10	17	27	12	16	28	12	15	27	13	20	33	10	19	29
222. Øvrige handel- og kontoruddannelser	4	4	8	6	3	9	5	2	7	3	1	4	3	2	5	6	2	8
231. Øvrige faglige grunduddannelser	54	8	62	70	9	79	59	12	71	61	13	74	58	10	68	66	12	78
300. Korte videregående uddannelse mv.	61	8	69	71	6	77	57	2	59	75	8	83	68	8	76	75	11	86
400. Lange videregående uddannelser	6	-	6	5	-	5	5	-	5	4	-	4	7	-	7	8	-	8
<b>Antal beskæftigede personer med registreret grønlandsk erhvervsuddannelse</b>	<b>459</b>	<b>46</b>	<b>505</b>	<b>482</b>	<b>44</b>	<b>526</b>	<b>481</b>	<b>39</b>	<b>520</b>	<b>510</b>	<b>47</b>	<b>557</b>	<b>517</b>	<b>52</b>	<b>569</b>	<b>538</b>	<b>54</b>	<b>592</b>
<b>Antal beskæftigede personer uden registreret grønlandsk erhvervsuddannelse</b>	<b>1.526</b>	<b>207</b>	<b>1.733</b>	<b>1.656</b>	<b>210</b>	<b>1.866</b>	<b>1.633</b>	<b>176</b>	<b>1.809</b>	<b>1.721</b>	<b>159</b>	<b>1.880</b>	<b>1.647</b>	<b>155</b>	<b>1.802</b>	<b>1.612</b>	<b>133</b>	<b>1.745</b>
<b>Antal beskæftigede personer i alt</b>	<b>1.985</b>	<b>253</b>	<b>2.238</b>	<b>2.138</b>	<b>254</b>	<b>2.392</b>	<b>2.114</b>	<b>215</b>	<b>2.329</b>	<b>2.231</b>	<b>206</b>	<b>2.437</b>	<b>2.164</b>	<b>207</b>	<b>2.371</b>	<b>2.150</b>	<b>187</b>	<b>2.337</b>
<b>Heraf med grønlandsk erhvervsuddannelse (pct.)</b>	<b>23,1</b>	<b>18,2</b>	<b>22,6</b>	<b>22,5</b>	<b>17,3</b>	<b>22,0</b>	<b>22,8</b>	<b>18,1</b>	<b>22,3</b>	<b>22,9</b>	<b>22,8</b>	<b>22,9</b>	<b>23,9</b>	<b>25,1</b>	<b>24,0</b>	<b>25,0</b>	<b>28,9</b>	<b>25,3</b>

## Afsnit 5

### Sæsonsvingninger i beskæftigelsen

<i>Datagrundlag</i>	Opførelserne i dette afsnit af den sæsonmæssige variation i beskæftigelsen er baseret på de månedlige A1-indberetninger, som arbejdsgiverne sender til de kommunale skatteforvaltninger med data for hver ansat om bl.a. personnummer, skattekommune og brutto A-indkomst før skattetræk, jf. Bilag.
<i>Manglende A1-data i omkring 5 pct. af samtlige ansættelser i perioden</i>	Desværre foreligger der ikke specificerede A1-redegørelser for alle arbejdsgivers vedkommende. I enkelte tilfælde skyldes det, at en arbejdsgiver har fået kommunens tilladelse til at nøjes med at aflevere en summarisk A2-redegørelse. I enkelte andre tilfælde har kommunerne ikke kunnet finde A1-redegørelserne.  Bilagstabel 5.1. viser at der gennem de 6 år er registreret i alt 25.726 ansættelsesforhold inden for bygge- og anlægsbranchen. I fem pct. af ansættelsesforholdene foreligger der ikke en specificeret A1-redegørelse. Denne procent har gennem perioden varieret mellem et minimum på fire pct. i 2002 og et maksimum på otte pct. i 2000. Stigningen dette år skyldes bl.a., at Qeqertarsuaq Kommune ved en fejltagelse har destrueret A1-redegørelserne for år 2000.  I enkelte kommuner udgør de manglende A1-redegørelser en betydelig større andel. Det drejer sig især om nogle mindre kommuner med forholdsvis få arbejdsgivere inden for bygge- og anlægssektoren.  Gennem den seksårige periode er 67 pct. af ansættelsesforholdene knyttet til personer født i Grønland, mens 33 pct. er knyttet til personer født i Danmark m.v. Den relative forekomst af manglende A1-data synes ikke at være forskellig for de 2 grupper.
<i>Manglende A1-løndata i omkring 4 pct. af A11-bruttolønsummen i perioden</i>	Den samlede brutto A-indkomst eller bruttolønsum udgør lidt over 3 mia. kr. i alt for den seksårige periode, opgjort på grundlag af A11-data. Lønsummen, som er knyttet til ansættelsesforhold uden A1-data, udgør fire pct. af den samlede bruttolønsum. Heller ikke i denne opgørelse synes der at være forskel mellem den relative forekomst af manglende A1-data blandt ansættelser knyttet til personer født i enten Grønland eller Danmark m.v.
<i>Sæsonmæssige variation, målt ved antal ansatte</i>	På grundlag af de oplyste A1-data er den sæsonmæssige variation i beskæftigelsen søgt belyst ud fra antallet af månedlige ansættelser, dvs. antallet af ansatte, der i en måned har fået udbetalt løn af en arbejdsgiver inden for bygge- og anlægssektoren.
<i>- eksklusiv december</i>	Feriegodtgørelsesbeløbet er ikke oplyst særskilt i alle A1-redegørelser. Der er korrigeret herfor i det omfang, det har været muligt at udskille feriegodtgørelsen fra lønsummen for december, men i mange tilfælde har dette ikke været muligt. Den anvendte metode vil derfor ikke afspejle det reelle beskæftigelsesniveau i december. Dette er årsagen til at der ikke indgår tal for december i de følgende opgørelser. Man får i stedet et bedre indtryk af beskæftigelsesniveauet for december ved at sammenholde niveauet for november det ene år med niveauet for januar det efterfølgende år.
<i>- regionalt</i>	De følgende figurer er baseret på det samlede antal månedlige ansættelser i den seksårige periode for at få så stort et datagrundlag som muligt. Antallet af ansættelser i en måned er sat i forhold til det samlede antal ansættelser i året. De procentvise fordelinger for hhv. ansatte født i Grønland og ansatte født i Danmark m.v. i de forskellige bopælsregioner fremgår af figurene 5.1.1 til 5.1.6.

Figur 5.1.1  
'Samlet for alle regioner'

Den procentvise månedlige fordeling, ekskl. december, af samtlige ansatte i perioden 1998-2003, opgjort efter de ansattes fødested.

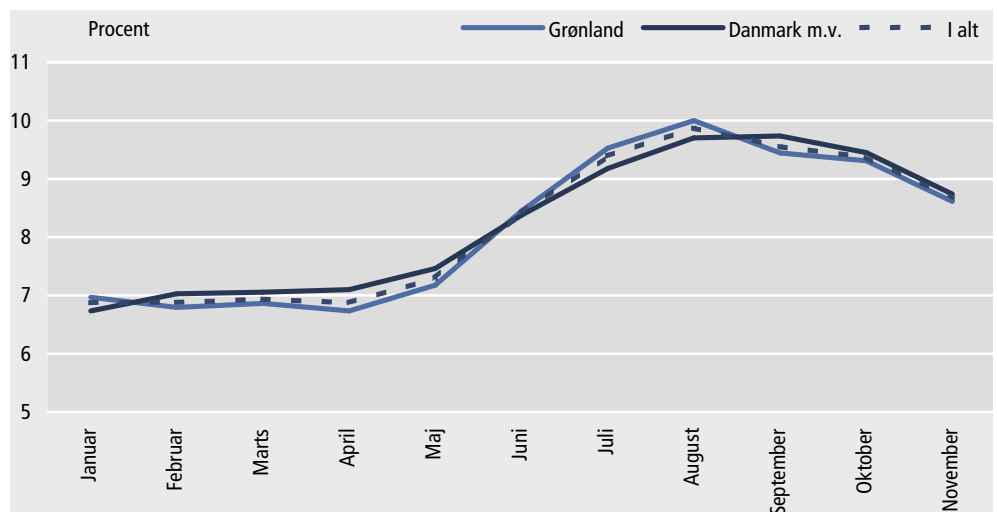

Figur 5.1.2  
'Region Syd'

Den procentvise månedlige fordeling, ekskl. december, af samtlige ansatte i perioden 1998-2003 for Region Syd, opgjort efter de ansattes fødested.

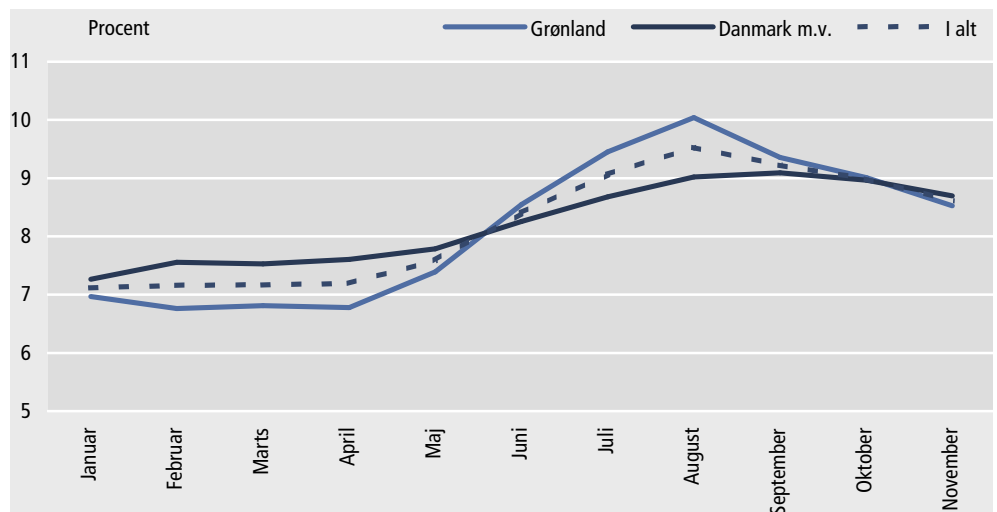

Figur 5.1.3  
'Region Nuuk'

Den procentvise månedlige fordeling, ekskl. december, af samtlige ansatte i perioden 1998-2003 for Region Nuuk, opgjort efter de ansattes fødested.

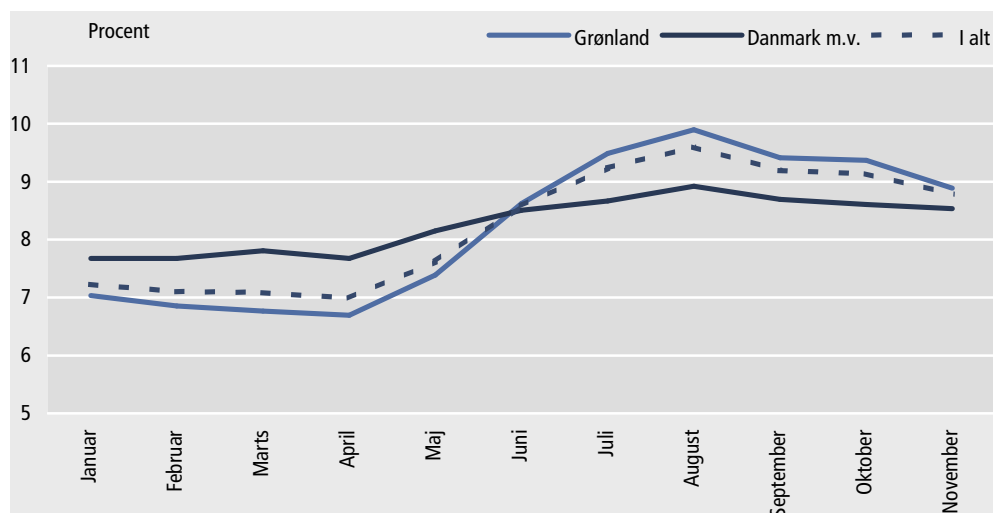

Figur 5.1.4  
'Region Midt'

Den procentvise månedlige fordeling, ekskl. december, af samtlige ansatte i perioden 1998-2003 for Region Midt, opgjort efter de ansattes fødested.

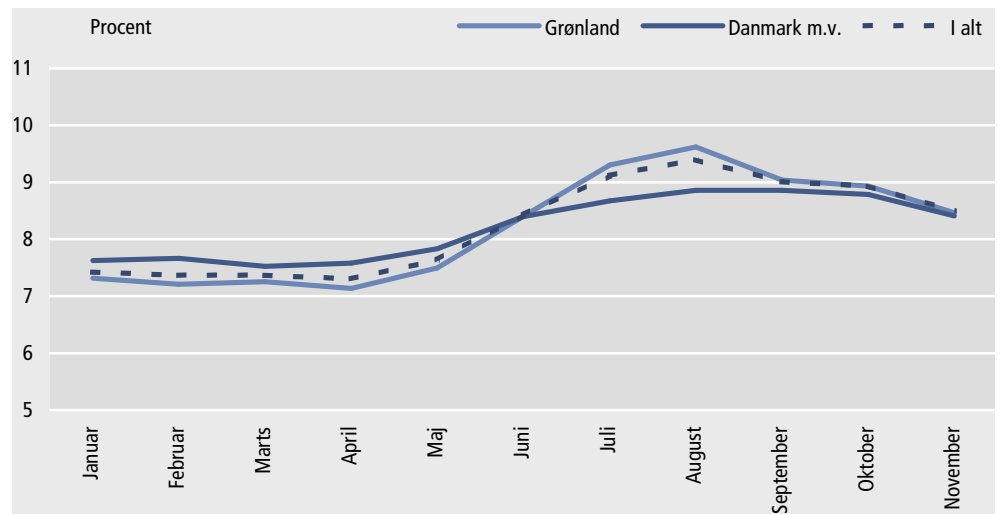

Figur 5.1.5  
'Region Disko'

Den procentvise månedlige fordeling, ekskl. december, af samtlige ansatte i perioden 1998-2003 for Region Disko, opgjort efter de ansattes fødested.

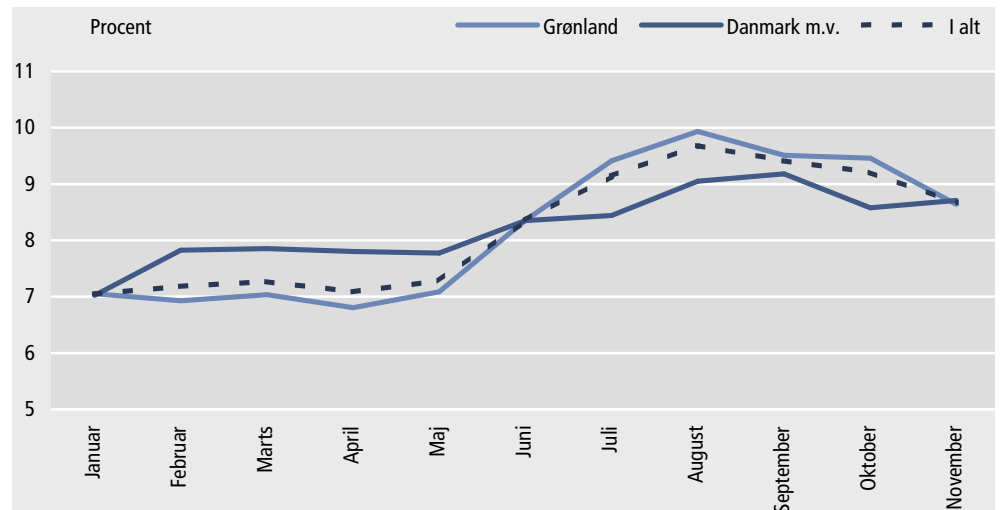

Figur 5.1.6  
'Region Øvrige'

Den procentvise månedlige fordeling, ekskl. december, af samtlige ansatte i perioden 1998-2003 for Region Øvrige, opgjort efter de ansattes fødested.

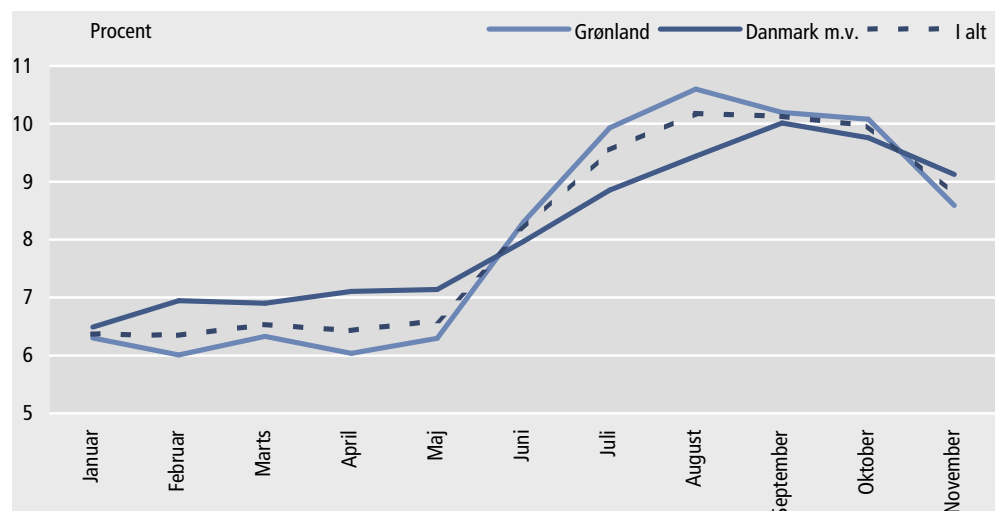



I den seksårige periode er det samlede antal månedsvist ansatte opgjort til 134.025, svarende til i gennemsnit 1.861 ansatte pr. måned. Det gennemsnitlige antal ansatte født i Grønland pr. måned er 1.135, mens det gennemsnitlige antal ansatte født i Danmark m.v. pr. måned er 694.

61 pct. af det samlede antal månedsvist ansatte er født i Grønland, mens 39 pct. er født i Danmark m.v. Når denne fordeling afviger fra den tidligere fordeling 67:33 i Tabel 4.1 må det tolkes som udtryk for, at ansatte født i Danmark optræder i flere måneder, dvs. er ansat længere, end ansatte født i Grønland.

Figureerne udviser et generelt mønster, hvor beskæftigelsen er på samme niveau i de fire første måneder. Herefter begynder beskæftigelsen at stige for at kulminere i august, hvor beskæftigelsen generelt er 44 pct. højere end i januar.

Mønsteret gentager sig i alle 5 regioner, men det skal bemærkes, at beskæftigelsesniveauet i Region Øvrige omfattende yderdistrikterne stiger stejlere og til et højere niveau end i de øvrige fire regioner fra og med juli, hvilket formentlig skyldes de klimatiske og logistiske forhold, hvor det først bliver muligt at få tilført forsyninger af byggematerialer o.l., når islægget er væk.

De nævnte mønstre er de samme, uanset om de ansatte er født i Grønland eller i Danmark. For det samlede datamateriale er der næsten ingen forskelle mellem de to gruppers fordelinger efter beskæftigelsesmåneder.

*GL/DK-ratio* I Figur 5.2 er forholdet mellem antallet af ansatte født i Grønland og antallet af ansatte født i Danmark m.v. opgjort for hver bopælsregion og måned. Forholdet, der i det følgende betegnes som GL/DK-ratio, har sit maksimum i juli, hvor der i gennemsnit er 170 ansatte født i Grønland for hver 100 ansatte født i Danmark, og sit minimum i april med 155 ansatte født i Grønland for hver 100 ansatte født i Danmark m.v. Dette mønster kan afspejle, at den stigende aktivitet i sommermånederne medfører ansættelse af især lokal arbejdskraft i højsæsonen.

Figur 5.2 viser, at der er markante forskelle mellem GL/DK-ratioen i de forskellige regioner. Der er således nogenlunde lige mange ansatte født i hhv. Grønland og Danmark i Region Nuuk, mens der i Region Disko er op mod tre gange så mange ansatte født i Grønland i forhold til antallet af ansatte født i Danmark.

Figur 5.2. Forholdet mellem antallet af ansatte født i Grønland og antallet af ansatte født i Danmark mv. 1998-2003, opgjort efter måned og region.

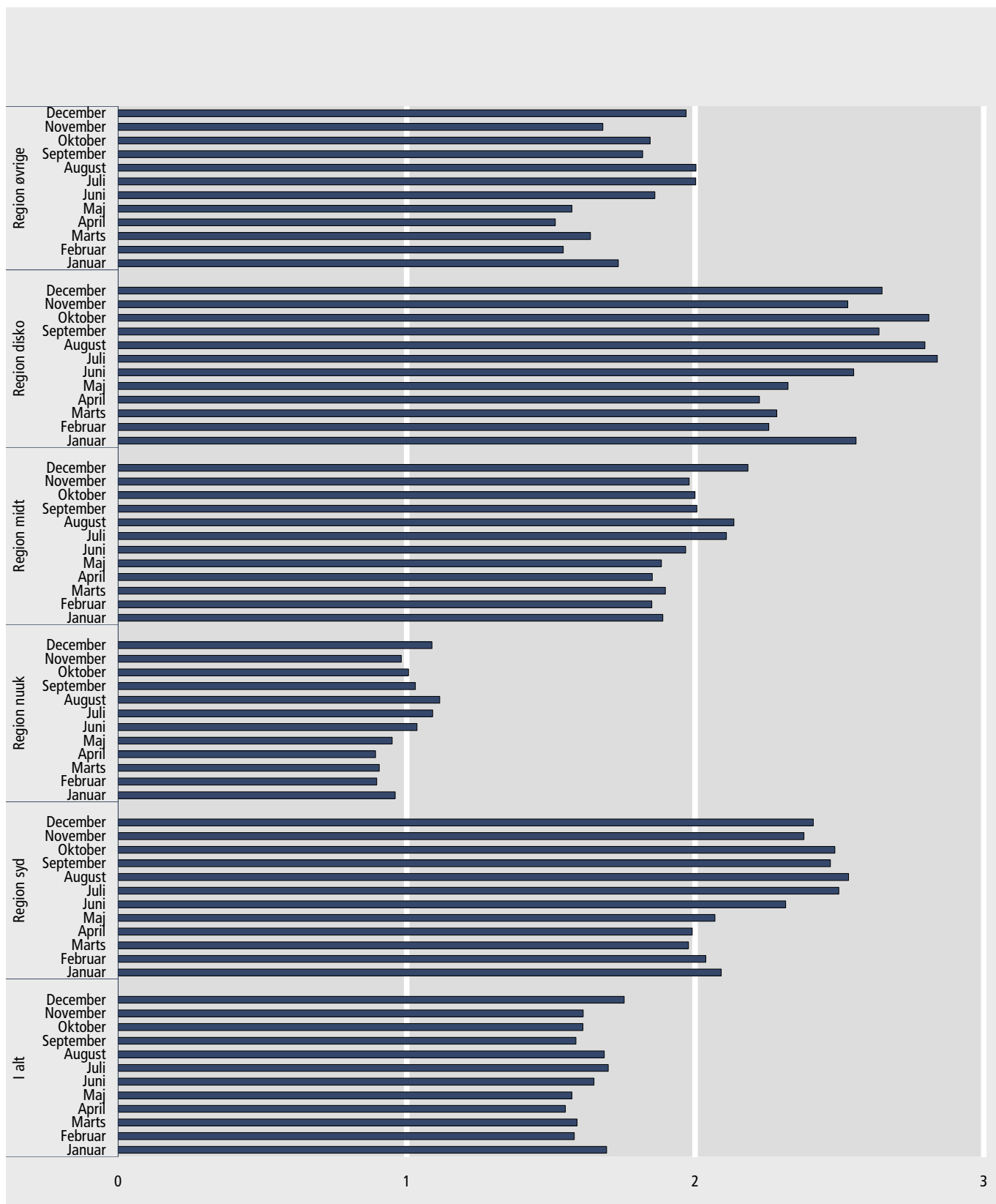

*Sæsonmæssige variation, målt ved månedlig lønsum*

Der foreligger ikke data i hverken A1- eller A11-datamaterialet om antallet af arbejdstimer. I stedet er de månedlige bruttolønsummer fra A1-datamaterialet blevet inddraget i den fortsatte belysning af beskæftigelsens sæsonmæssige variation.

Feriegodtgørelsen indgår i A11-indkomstbeløbet. Feriegodtgørelsesbeløbet indgår ikke i de månedlige A1-indkomstbeløb, bortset fra december, hvor indkomsten i en række tilfælde er inklusiv feriegodtgørelsen. For at tage hensyn til de tilfælde, hvor feriegodtgørelse er oplyst og registreret særskilt i A1-datamaterialet, er de månedlige indkomstbeløb blevet opregnet med en faktor, der er beregnet som  $(A11\text{-lønsummen})/(\text{summen af de månedlige A1-lønsummer})$ .

En del af de ansatte er ansat på månedsløn. Men de fleste af de ansatte er ansat på 14-dages løn, hvilket medfører, at antallet af lønudbetalinger kan variere mellem 2 og 3 fra måned til måned. Dette medfører, at en vis, men ukendt del af den sæsonmæssige variation i beskæftigelsen belyst ud fra lønsum skyldes, at lønsummen varierer med forskellen i antallet af lønudbetalingsterminer mellem de enkelte måneder, alt andet lige. Hertil kommer, at længden af de samlede månedlige lønperioder ikke er helt sammenfaldende med længden af kalendermånederne og at aktiviteten tillige vil være noget forskudt. Endelig kan udbetaling af akkordoverskud o.l. spille en væsentlig rolle for størrelsen af lønsummen for en lønperiode.

Figurerne 5.3.1 – 5.3.6 er baseret på summen af A-indkomstbeløbene for hele perioden 1998-2003 for at få så stort et datamateriale som muligt.

- *regionalt* Der viser sig igen et generelt mønster i Figur 5.3.1 - 5.3.6, som dog er forskelligt fra det forrige i Figur 5.1 – 5.1.6, baseret på det samlede antal månedlige ansatte, idet beskæftigelsen nu stiger jævnt allerede fra februar og op til et maksimum i oktober for de 3 sydlige regioner Syd, Nuuk og Midt, men i september for de to andre regioner Disko og Øvrige. Generelt er der tale om en fordobling af beskæftigelsen, varierende mellem omkring 75 pct. i fire regioner og mere end en fordobling i regionen med yderdistrikterne.

Dette mønster skyldes ikke blot, at antallet af ansatte vokser fra og med januar, men også at antallet af arbejdstimer om ugen i praksis stiger fra 40 timer i vinterhalvåret til 54 i sommerhalvåret.

Figur 5.3.1  
'Samlet for alle regioner'

Den procentvise månedlige fordeling, ekskl. december, af den samlede lønsum i perioden 1998-2003, opgjort efter de ansattes fødested

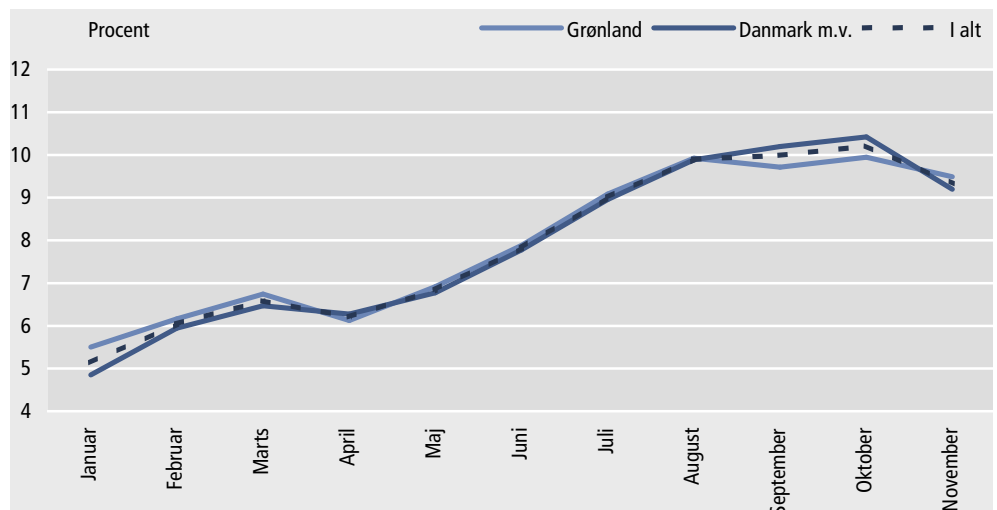

Figur 5.3.2  
'Region Syd'

Den procentvise månedlige fordeling, ekskl. december, af den samlede lønsum for Region Syd i perioden 1998-2003, opgjort efter de ansattes fødested

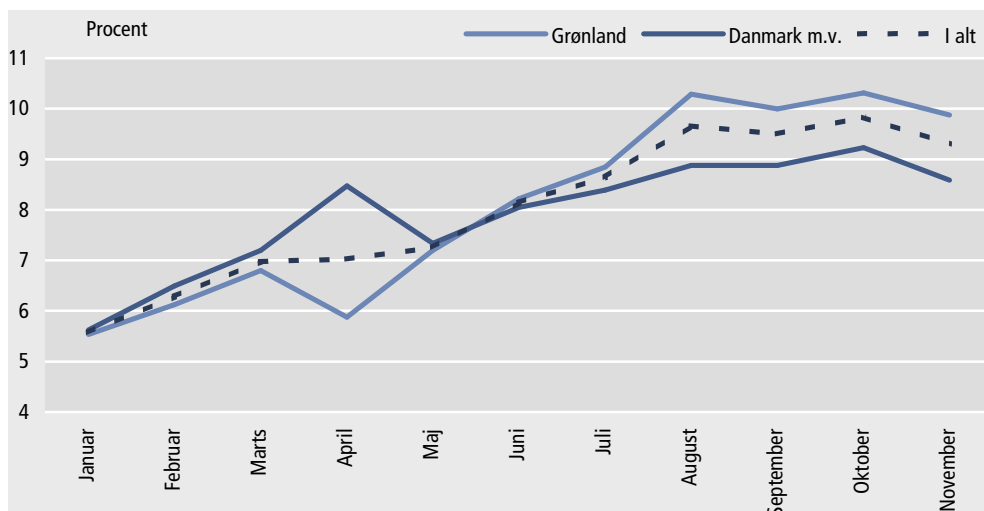

Figur 5.3.3  
'Region Nuuk'

Den procentvise månedlige fordeling, ekskl. december, af den samlede lønsum for Region Nuuk i perioden 1998-2003, opgjort efter de ansattes fødested

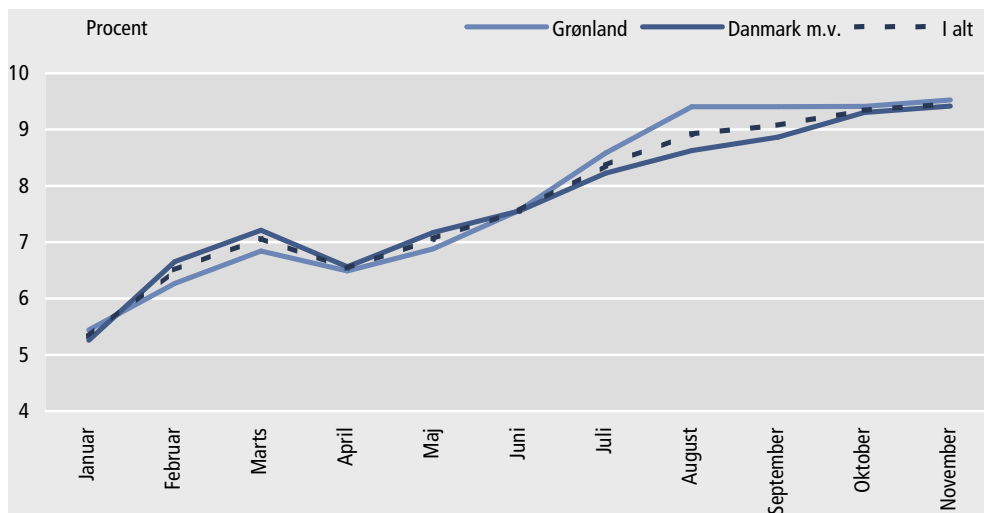

Figur 5.3.4  
'Region Midt'

Den procentvise månedlige fordeling, ekskl. december, af den samlede lønsum for Region Midt i perioden 1998-2003, opgjort efter de ansattes fødested

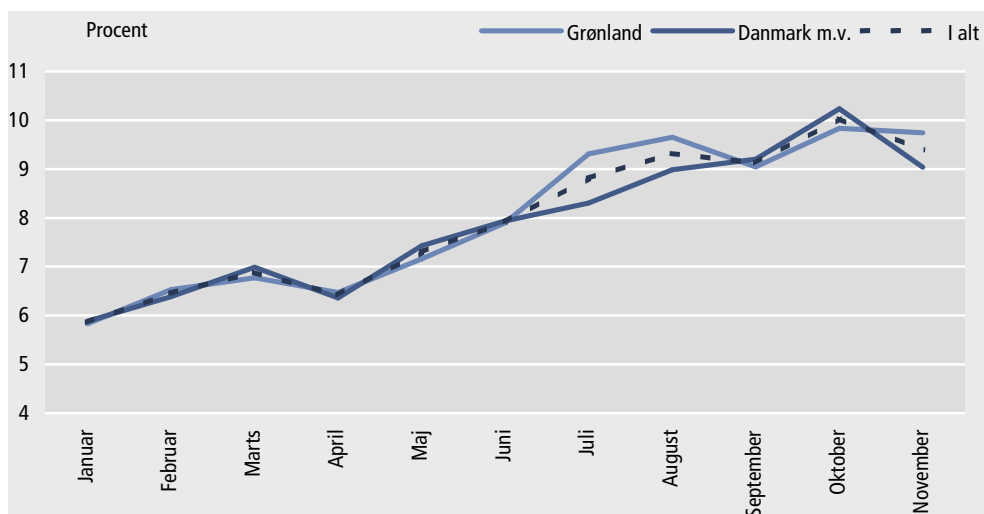

Figur 5.3.5  
'Region Disko'

Den procentvise månedlige fordeling, ekskl. december, af den samlede lønsum for Region Disko i perioden 1998-2003. opgjort efter de ansattes fødested

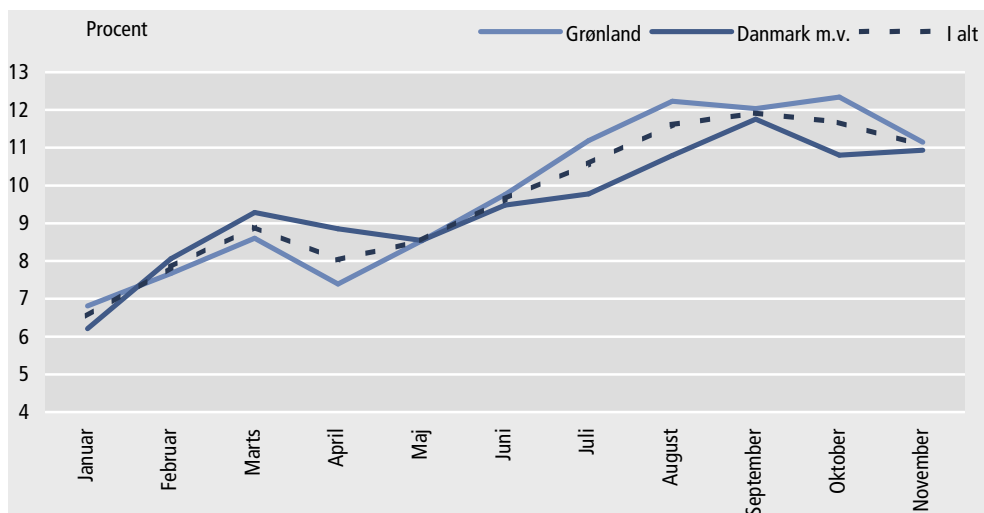

Figur 5.3.6  
'Region Øvrige'

Den procentvise månedlige fordeling, ekskl. december, af den samlede lønsum for Region Øvrige i perioden 1998-2003. opgjort efter de ansattes fødested

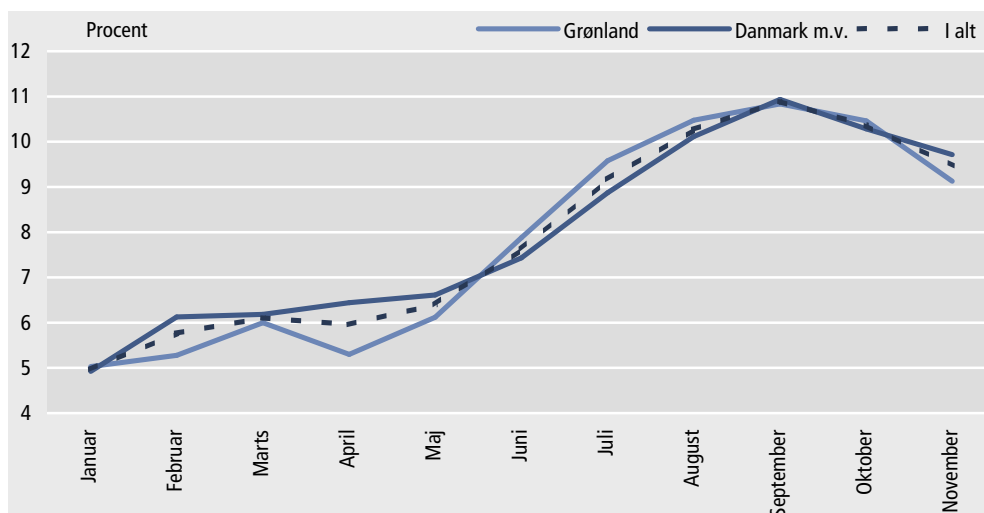

Forskydningen af tidspunktet for den maksimale beskæftigelse fra generelt august, hvis opgørelsen er baseret på antal ansatte, til oktober, hvis opgørelsen er baseret på lønsum, skyldes formentligt at en del ansatte holder ferie i sommerperioden.

Sæsonmæssig variation, målt ved antal ansatte, blandt hovedbrancher

De følgende fem figurer 5.4.1 – 5.4.5 er baseret på de samlede antal månedlige ansatte 1998-2003 for fem hovedbranchegrupper.

Figur 5.4.1 viser et mønster, hvor beskæftigelsen inden for branchegruppen "Entreprenør- eller murervirksomhed" kulminerer i august og september. Der er ikke markante forskelle mellem i den sæsonmæssige variation i beskæftigelsen mellem ansatte født i Danmark og ansatte født i Grønland for denne branchegruppe, dog med en svag tendens til en noget større beskæftigelse vinter og forår blandt ansatte født i Danmark.

Figur 5.4.1  
'Entreprenørvirksomheder'

Den procentvise månedlige fordeling, ekskl. december, af samtlige ansatte i perioden 1998-2003 for Entreprenør- eller murervirksomheder, opgjort efter de ansattes fødested

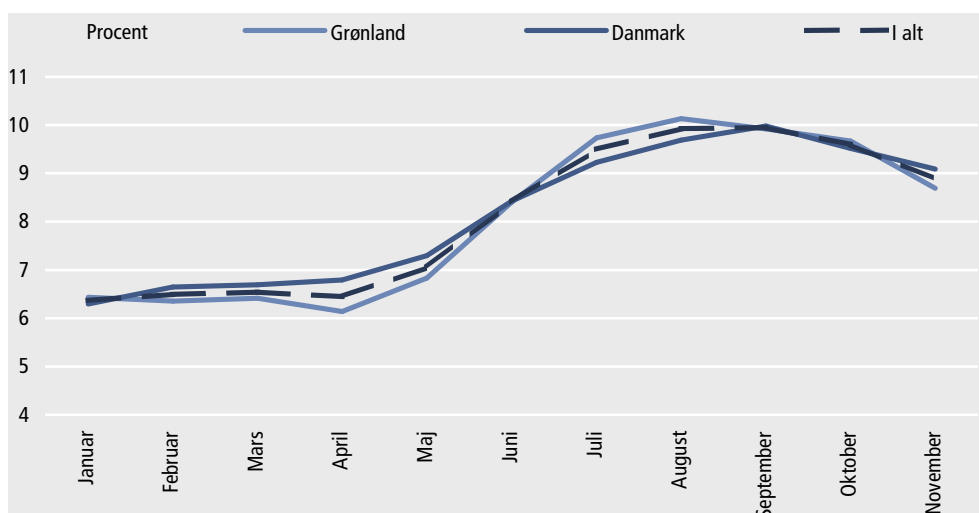

Et tilsvarende mønster viser Figur 5.4.2 for branchegruppen "Tømrer- og snedkerværksteder eller glarmesterforretninger", hvor stigningen i beskæftigelsen dog er på et lavere niveau end for branchegruppen "Entreprenør- eller murervirksomhed".

Figur 5.4.2  
'Tømrervirksomheder'

Den procentvise månedlige fordeling, ekskl. december, af samtlige ansatte i perioden 1998-2003 for Tømrervirksomheder m.v., opgjort efter de ansattes fødested

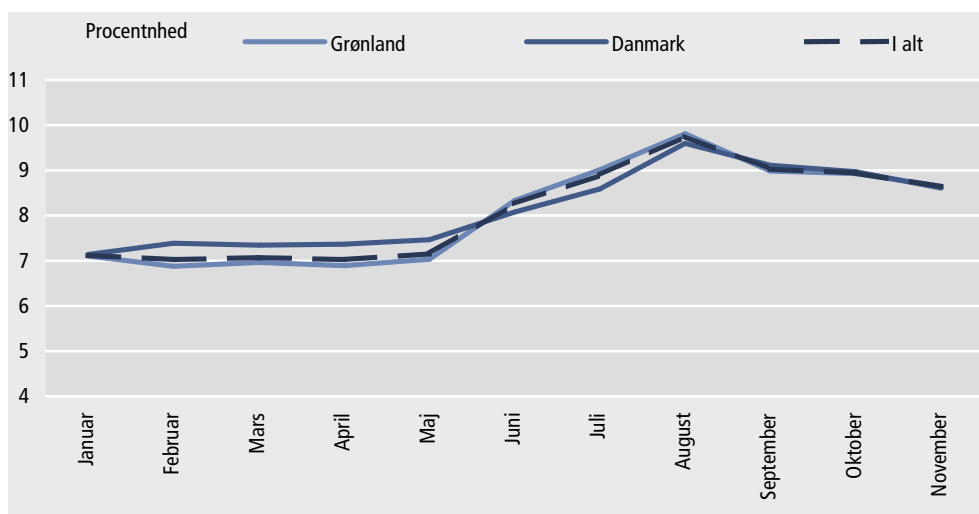

Også for branchegruppen "Malervirksomheder" kulminerer beskæftigelsen i august. I denne branchegruppe er der en markant forskel i beskæftigelsesudviklingen for ansatte født i hhv. Grønland og Danmark, idet beskæftigelsen øges til det dobbelte for gruppen af ansatte født i Grønland, men kun med knap 33 pct. for gruppen af ansatte født i Danmark. Generelt stiger beskæftigelsen kraftigt med op til 75 pct. fra januar til august for denne branchegruppe.

Figur 5.4.3  
'Malervirksomheder'

Den procentvise månedlige fordeling, ekskl. december, af samtlige ansatte i perioden 1998-2003 for Malervirksomheder, opgjort efter de ansattes fødested

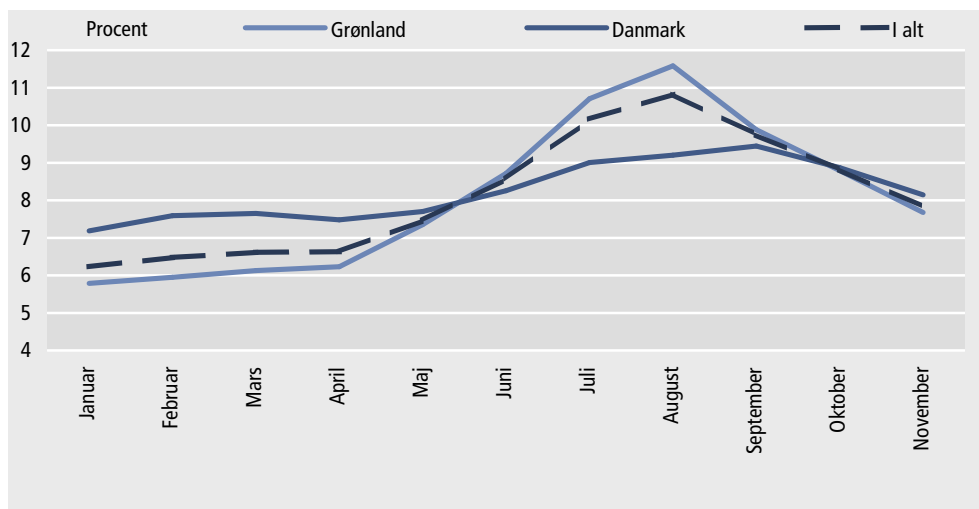

For branchegruppen "Blikkenslagervirksomheder, rørleggere, vvs-installatører" ligner den generelle sæsonmæssige variation i beskæftigelsen det mønster, som tegnede sig for branchegruppen "Tømrer- og snedkerværksteder eller glarmesterforretninger". Det skal dog bemærkes, at beskæftigelsen for gruppen af ansatte født i Danmark stiger med 62 pct. fra januar til august, men kun med 15 pct. for gruppen af ansatte født i Grønland.

Figur 5.4.4  
'Blikkenslager-  
virksomheder'

Den procentvise månedlige fordeling, ekskl. december, af samtlige ansatte i perioden 1998-2003 for Blikkenslagervirksomheder m.v., opgjort efter de ansattes fødested

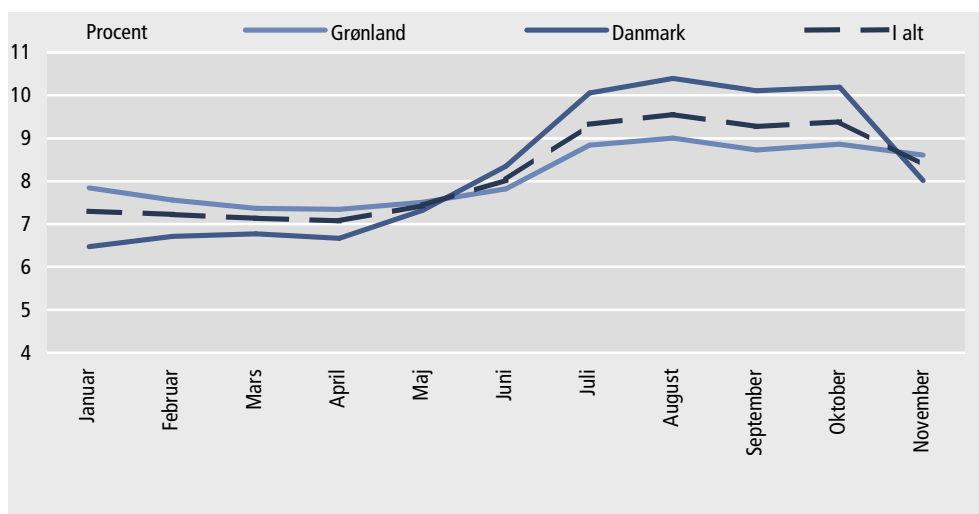

I branchegruppen "El- og elektrovirksomheder" er der ingen særlig sæsonmæssig variation i beskæftigelsen udover et moderat fald i årets første måneder og en moderat stigning herefter med op til 8 pct. i forhold til januar. Stigningen i beskæftigelsen er noget større for gruppen af ansatte født i Grønland end for gruppen af ansatte født i Danmark, hvor beskæftigelsen stort set er konstant.

Figur 5.4.5  
'EI- og  
elektrovirksomheder'

Den procentvise månedlige fordeling, ekskl. december, af samtlige ansatte i perioden 1998-2003 for EI- og elektrovirksomheder, opgjort efter de ansattes fødested

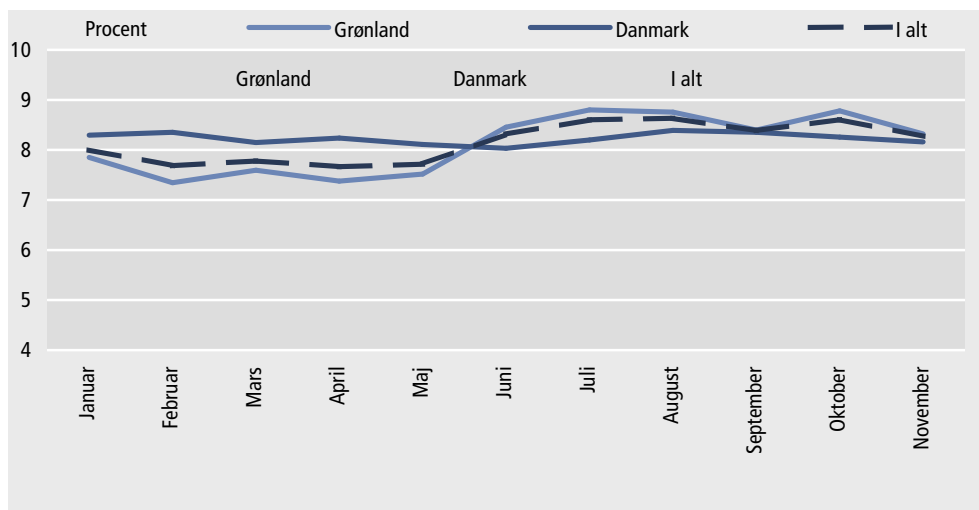

I Figur 5.5 er GL/DK-ratioen, altså forholdet mellem antallet af ansatte født i Grønland og antallet af ansatte født i Danmark, blevet opgjort månedvis for de forskellige hovedbranchegrupper.

Samlet set ligger rationen omkring 1,5, men niveauet er meget forskelligt branchegrupperne imellem. Således ligger forholdet omkring 2,5 for branchegruppen Tømrer- og snedkervirksomheder eller glarmestervirksomheder, mens det kun er lidt over 1 for branchegruppen Entreprenør- eller murerirksomheder.

Også blandt malervirksomheder er ratioen høj, men også meget varierende omkring 2 med maksimum i august og minimum i februar.

Blandt branchegruppen "Blikkenslagervirksomheder m.v." er ratioen omvendt høj i vintermånederne og lav i sommermånederne.



**Figur 5.5. Forholdet mellem antallet af ansatte født i Grønland og antallet af ansatte født i Danmark m.v. (GL/DK-ratio), opgjort efter måned og hovedbranchegruppe.**

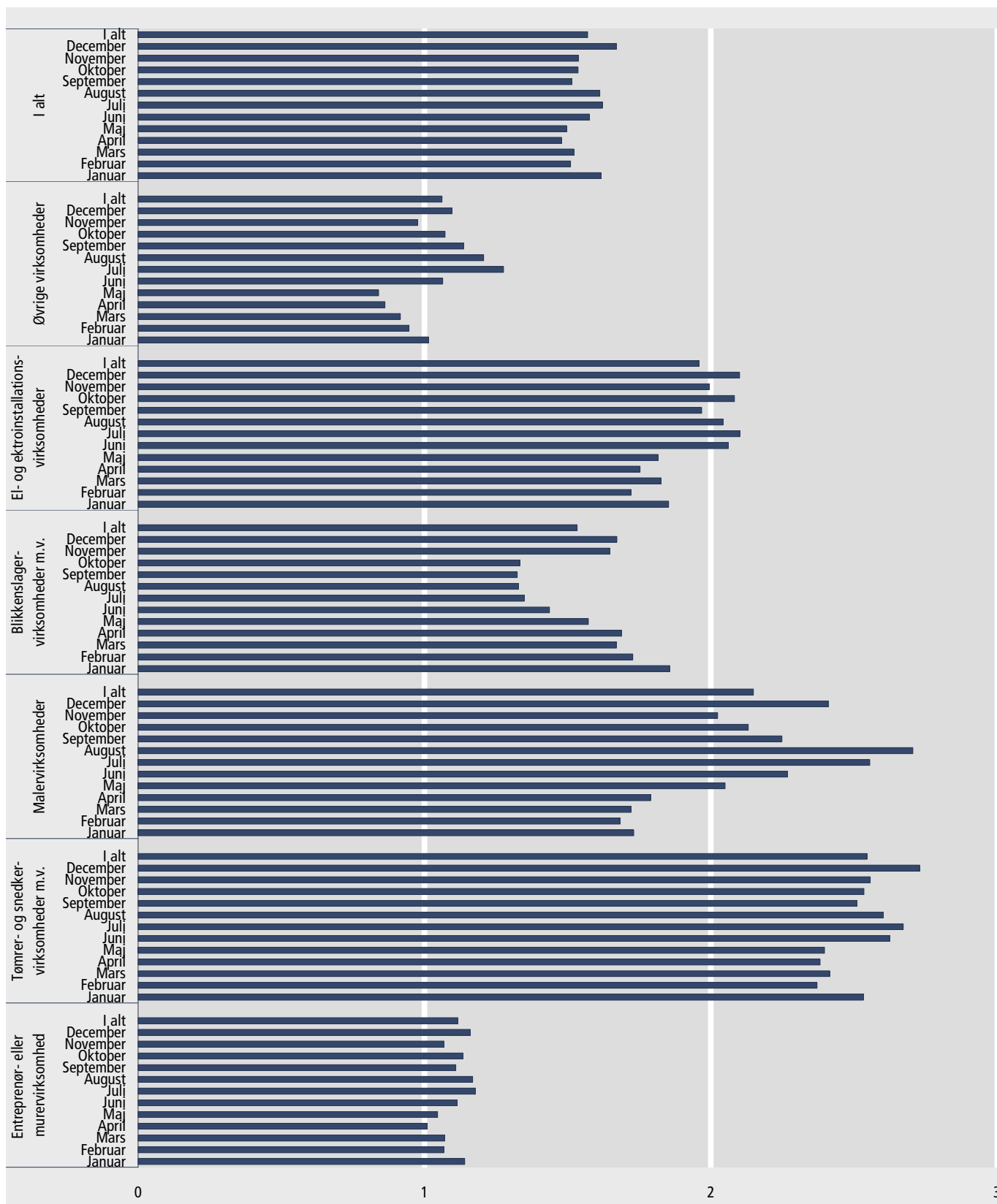

*Sæsonmæssige variation, målt ved månedlig lønsum, blandt hovedbrancher*

Et andet mål for sæsonvariationen er baseret på de månedlige lønsummer for forskellige hovedbrancher. Dette mål er dels betinget af antal ansatte, dels af arbejdstidens længde, som i praksis stiger fra 40 timer i vinterhalvåret til 54 timer i sommerhalvåret for håndværkerne.

Figur 5.5.1 – Figur 5.6.5 er i lighed med figurerne 5.3.1 – 5.3.6 baseret på de samlede månedlige lønsummer for perioden 1998-2003, men nu opgjort efter hovedbrancher.

For branchegruppen ”Entreprenør- eller murervirksomhed” kulminerer beskæftigelsen i september, hvor lønsummen er mere end dobbelt så stor som i januar. Der er fortsat ikke markante forskelle mellem i den sæsonmæssige variation i beskæftigelsen mellem ansatte født i Danmark og ansatte født i Grønland for denne branchegruppe, dog med en tendens til en generel noget større beskæftigelse blandt ansatte født i Danmark.

Figur 5.6.1  
’Entreprenørvirksomheder’

Den procentvise månedlige fordeling, ekskl. december, af den samlede lønsum, i perioden 1998-2003 for Entreprenør- eller murervirksomheder, opgjort efter de ansattes fødested

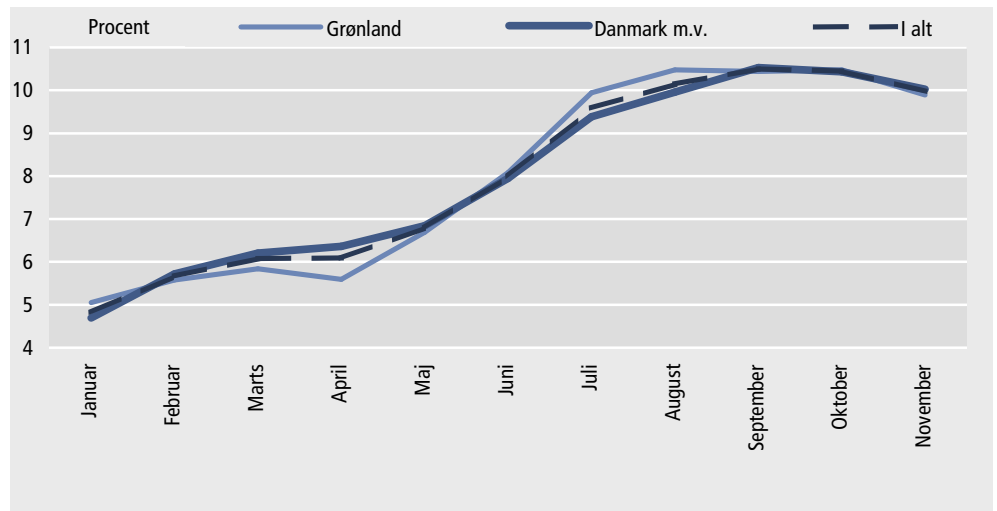

Noget tilsvarende gør sig gældende for branchegruppen ”Tømrer- og snedkervirksomheder eller glarmestervirksomheder” mht. forskellen i beskæftigelses udvikling mellem gruppen af ansatte født i hhv. Grønland og Danmark. Den generelle stigning i beskæftigelsen er dog på et lavere niveau end i branchegruppen ”Entreprenør- eller murervirksomhed”.

Figur 5.6.2  
’Tømrervirksomheder’

Den procentvise månedlige fordeling, ekskl. december, af den samlede lønsum i perioden 1998-2003 for Tømrervirksomheder m.v., opgjort efter de ansattes fødested

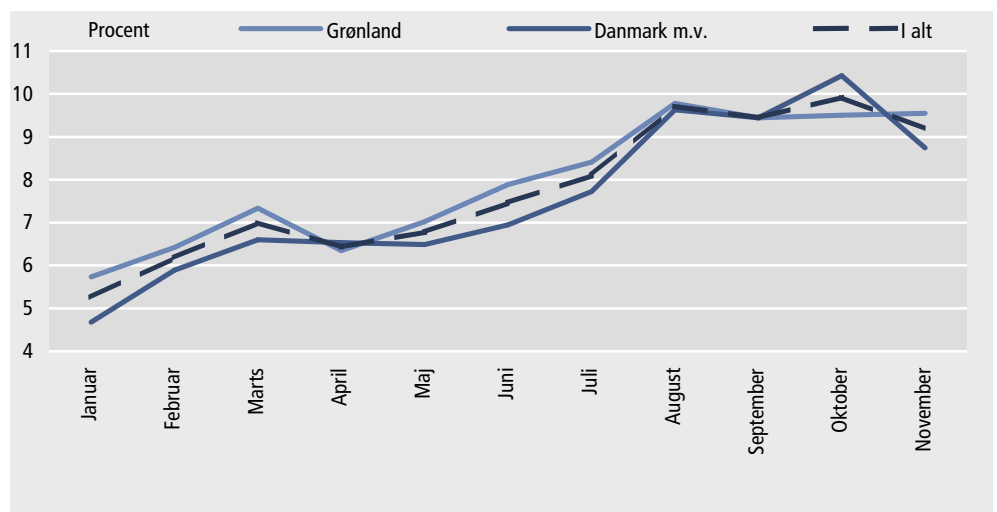

For branchegruppen ”Malervirksomheder” kan man se, at forskellen i beskæftigelsesudviklingen mellem ansatte født i hhv. Grønland og Danmark, baseret på antallet af månedlige ansatte, reduceres når opgørelsen baseres på de månedlige lønsummer.

Figur 5.6.3  
'Malervirksomheder'

Den procentvise månedlige fordeling, ekskl. december, af den samlede lønsum i perioden 1998-2003 for Malervirksomheder, opgjort efter de ansattes fødested

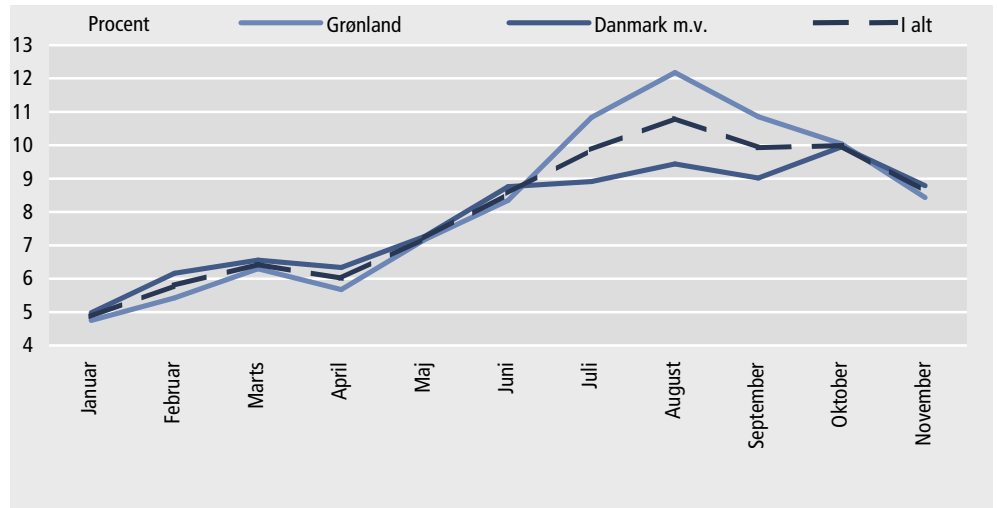

For branchegruppen "Blikkenslagervirksomheder, rørleggere, vvs-installatører" ligner den generelle sæsonmæssige variation i beskæftigelsen fortsat det mønster, som tegnede sig for branchegruppen "Tømrer- og snedkervirksomheder eller glarmester-virksomheder". Beskæftigelsen for gruppen af ansatte født i Danmark stiger nu med mere end 150 pct. frem til august, men kun med lidt over 60 pct. frem til oktober for gruppen af ansatte født i Grønland.

Figur 5.6.4  
'Blikkenslager-virksomheder'

Den procentvise månedlige fordeling, ekskl. december, af den samlede lønsum i perioden 1998-2003 for Blikkenslagervirksomheder m.v., opgjort efter de ansattes fødested

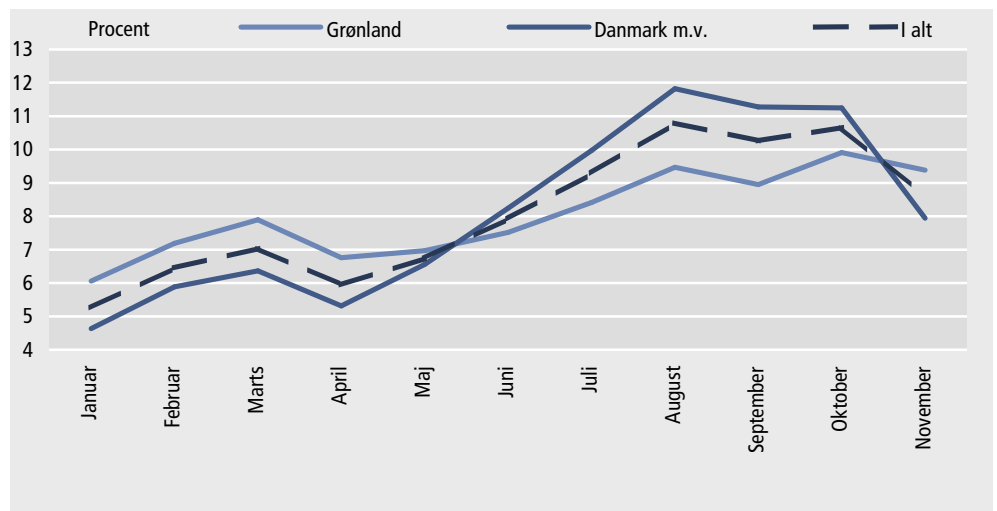

I branchegruppen "El- & elektroinstallationsvirksomheder" er der fortsat kun tale om en moderat sæsonmæssig variation i beskæftigelsen uden større forskelle mellem gruppen af ansatte født i Grønland og gruppen af ansatte født i Danmark.

Figur 5.6.5  
'El- og elektroinstallations-  
virksomheder'

Den procentvise månedlige fordeling, ekskl. december af den samlede lønsum i perioden 1998-2003 for El- og elektroinstallationsvirksomheder, opgjort efter de ansattes fødested

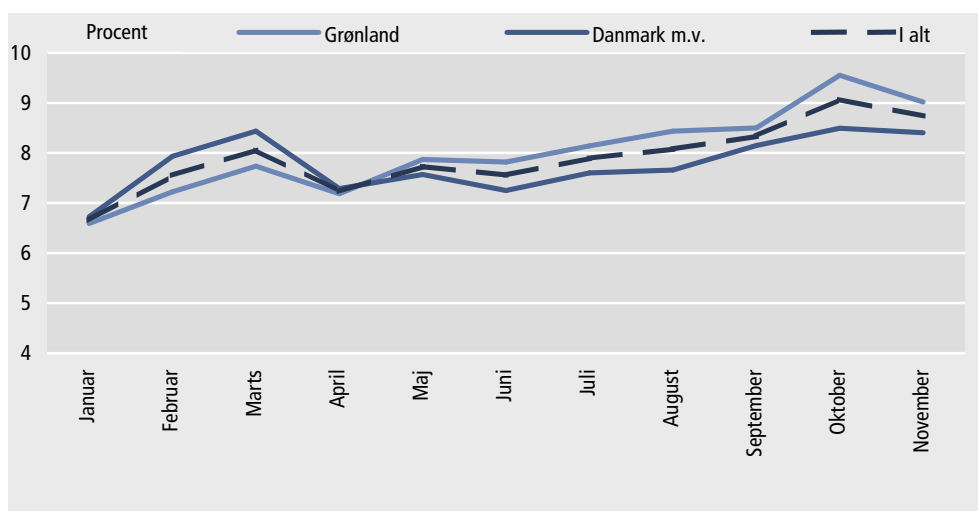

Beskæftigelsesens omfang vurderet ud fra antal ansættelses måneder

I Tabel 5.1 er det samlede antal ansatte i perioden 1998-2003 fordelt efter antal månedlige ansættelser i løbet af et år samt efter de ansattes fødested. Tabellen er dannet ved at summere antallet af månedlige ansættelser i hvert af årene 1998-2003.

For perioden som helhed er hver 6. ansat kun ansat i en måned, mens lidt over 15 pct. er ansat i 12 måneder. Lidt over 40 pct. er ansat i op til 3 måneder. Det skal bemærkes, at der ikke nødvendigvis er tale om sammenhængende beskæftigelsesperioder, da opgørelsen af antallet af ansættelses måneder ikke er sket kronologisk

Tabel 5.1. Det samlede antal ansatte i bygge- og anlægssektoren 1998-2003 procentfordelt efter fødested og antallet af månedlige ansættelsesforhold i løbet af et år

Hovedbranchegruppe	Fødested	Antal månedlige ansættelsesforhold													I alt	Antal ansættelser i alt
		1	2	3	4	5	6	7	8	9	10	11	12	Uoplyst		
Entreprenør- eller murervirksomheder	Grønland ...	17,9	16,1	11,9	8,3	7,0	5,4	4,4	3,0	2,5	2,6	3,3	11,7	6,0	100	6.203
	Danmarkm.v.	8,5	10,6	10,2	10,3	8,2	7,4	6,1	4,9	3,0	3,1	4,8	18,5	4,4	100	4.325
	I alt .....	14,0	13,8	11,2	9,1	7,5	6,2	5,1	3,8	2,7	2,8	3,9	14,4	5,4	100	10.528
Tømrer- og snedker- virksomheder eller glarmestervirksomheder	Grønland ...	22,1	15,7	10,8	8,3	6,9	5,1	4,4	3,2	2,3	2,3	3,1	11,6	4,3	100	4.916
	Danmarkm.v.	11,1	10,8	8,4	9,2	8,7	5,4	4,2	3,7	2,5	2,5	5,8	24,1	3,6	100	1.404
	I alt .....	19,7	14,6	10,3	8,5	7,3	5,2	4,4	3,3	2,3	2,3	3,7	14,4	4,1	100	6.320
Malervirksomheder	Grønland ...	27,4	16,8	11,0	7,3	5,4	4,9	3,3	3,6	2,3	2,6	3,1	5,6	6,8	100	2.014
	Danmarkm.v.	15,0	10,9	8,6	7,1	6,1	3,6	5,8	3,0	2,6	2,6	6,9	21,4	6,4	100	607
	I alt .....	24,5	15,4	10,5	7,2	5,6	4,6	3,9	3,4	2,4	2,6	4,0	9,3	6,7	100	2.621
Blikkenslagevirksomheder, rørleggere vvs-installatører	Grønland ...	18,7	13,0	10,4	7,1	5,5	5,6	4,3	3,3	3,1	3,1	3,7	16,2	6,0	100	2.125
	Danmarkm.v.	7,8	8,6	8,8	11,8	11,9	7,9	4,4	3,4	2,6	2,3	5,3	23,3	1,8	100	1.110
	I alt .....	15,0	11,5	9,9	8,7	7,7	6,4	4,3	3,4	2,9	2,8	4,2	18,6	4,5	100	3.235
El- og elektroinstallationsvirksomheder	Grønland ...	13,7	10,0	9,0	7,2	5,8	5,3	6,1	3,5	3,1	4,5	5,4	20,9	5,6	100	1.701
	Danmarkm.v.	7,4	8,1	9,2	6,3	5,4	3,1	3,9	3,3	4,4	2,9	8,6	35,8	1,7	100	688
	I alt .....	11,9	9,5	9,0	6,9	5,7	4,7	5,4	3,4	3,4	4,0	6,3	25,2	4,5	100	2.389
Øvrige virksomheder	Grønland ...	26,8	18,4	10,6	8,1	8,6	4,0	3,0	4,0	1,3	1,5	1,0	7,3	5,3	100	396
	Danmarkm.v.	18,1	8,0	9,3	5,5	6,3	6,8	5,9	5,9	1,7	2,1	1,7	24,5	4,6	100	237
	I alt .....	23,5	14,4	10,1	7,1	7,7	5,1	4,1	4,7	1,4	1,7	1,3	13,7	5,1	100	633
I alt	Grønland ...	20,1	15,1	11,0	7,9	6,5	5,3	4,4	3,2	2,5	2,7	3,4	12,3	5,5	100	17.355
	Danmarkm.v.	9,4	10,1	9,5	9,6	8,4	6,5	5,4	4,3	2,9	2,8	5,4	21,9	3,9	100	8.371
	I alt .....	16,6	13,5	10,5	8,5	7,1	5,7	4,7	3,6	2,7	2,8	4,1	15,4	5,0	100	25.726

Der er en betydelig forskel mellem gruppen af ansatte født i hhv. Grønland og Danmark, idet betydeligt flere af de ansatte født i Danmark end af de ansatte født i Grønland er ansat i mindst 11 måneder, nemlig hhv. ca. 28 pct. og ca. 16 pct. Svarende hertil er 20 pct. af ansatte født i Grønland kun ansat i en måned, mens den tilsvarende andel blandt ansatte født i Danmark er 9 pct. Dette mønster genfinder man blandt alle branchegrupper, om end i varierende omfang.

Gennemstrømningen er således betydelig, især af ansatte født i Grønland. Dette punkt bliver taget op i det følgende afsnit.

## Afsnit 6

### Bevægelser blandt hhv. virksomhederne og de ansatte personer

#### Virksomheder

Antallet af bygge- og anlægsvirksomheder de enkelte år er meget stabilt, idet antallet kun varierer mellem 254 i 1998 og 264 i 2000. Denne stabilitet dækker dog over en del af- og tilgange af virksomheder fra det ene år til det efterfølgende år.

I Tabel 6.1 belyses forekomsten af dels virksomheder, der ophører, dels virksomheder, der starter i løbet af de enkelte år. Dette sker ved at sammenligne identifikationsnumrene for bestanden af virksomheder det ene år T med identifikationsnumrene for bestanden af virksomheder det følgende år T+1.

Det skal bemærkes, at i enkelte tilfælde kan en virksomheds ophør eller start skyldes ændring af det juridiske ejerforhold, fx ved overgang fra at være enkeltmandsejet til at være ejet af et anpartsselskab. Herved ændres hæftelsesforholdet og virksomheden skifter derfor identifikationsnummer, således at virksomhedens oprindelige identifikationsnummer udgår og et nyt nummer starter. Ændringen af det juridiske ejerforhold medfører endvidere, at virksomheden skifter navn. I enkelte andre tilfælde kan ophøret skyldes, at virksomheden overtages af en anden virksomhed. Men i langt de fleste tilfælde skyldes ophøret at virksomhedens aktivitet standser ved at virksomheden lukker, går konkurs m.v., ligesom tilgangen generelt skyldes etablering af en reel ny virksomhed.

*Typer af bevægelser* Virksomhederne er kategoriseret i fire typer af bevægelser:

- Kerne = Virksomheder, der er aktive i såvel år T som det forrige år T-1
- Tilgang = Virksomheder, der er aktive i år T, men ikke optrådte året før T-1
- Bestand = Virksomheder, der er aktive år T
- Afgang = Virksomheder, der er aktive år T, men ikke optræder året efter T+1

Periodeafgrænsningen medfører, at der i opgørelsen for 1998 ikke er tal for tilgangen af virksomheder i forhold til året før (1997), samt at der i opgørelsen for 2003 ikke er tal for afgang i forhold til året efter (2004).

*Vejledning* I 1998 består bestanden på 254 virksomheder, der har været aktive inden for bygge- og anlægssektoren i løbet af året (betegnet som "Bestand" i tabellen). 33 virksomheder kan ikke genfindes i 1999, da de er ophørt i løbet af 1998 (betegnet som "Afgang" i tabellen). Det svarer til at 13 pct. af de virksomheder, der har været aktive i løbet af 1998, ophører med aktiviteten i løbet af året.

I 1999 optrådte 221 virksomheder også året før (betegnet som "Kerne" i tabellen). Tilgangen består af 37 virksomheder, der ikke optrådte i 1998 (betegnet som "Tilgang"). Bestanden består således af 258 virksomheder, der har været aktive i løbet af 1999. Blandt de 258 virksomheder ophørte 30 i løbet af 1999 og kan derfor ikke findes i 2000.

*Branchefordelt til- og afgang* Tilgangen af virksomheder er relativ størst i 2002 og 2003 med hver 15 pct., mens afgang af virksomheder er relativ størst i 2001 med 15 pct.

Antallet af virksomheder inden for de forskellige hovedbranchegrupper er generelt så beskedent, at selv mindre ændringer i bestandenes sammensætning resulterer i relativt store udslag. Men generelt synes udsvingene gennem årene mht. af- og tilgang af virksomheder at være størst blandt gruppen af malervirksomheder. Medvirkende hertil kan være, at etablering af en malervirksomhed nok er den mindst kapitalkrævende af de forskellige arter af bygge- og anlægsvirksomheder.

**Tabel 6.1. Bygge- og anlægsvirksomheder 1998-2003 fordelt efter aktivitetsår, hovedbranchegruppe og bevægelser**

År	Bevægelser	Hovedbranchegrupper						I alt
		Entreprenør- eller murer- virksomheder	Tømrer- og snedker- virksomheder eller glarmester- virksomheder	Malervirksom- heder	Blikkenslager- virksomheder, rør- læggere, vvs- installatører	El- og elektro- virksomheder	Øvrige virksom- heder	
1998	Bestand .....	63	65	42	44	29	11	254
	Afgang .....	6	7	8	10	1	1	33
1999	Kerne .....	57	58	34	34	28	10	221
	Tilgang .....	7	6	13	9	2		37
2000	Bestand .....	64	64	47	43	30	10	258
	Afgang .....	12	3	7	4	2	2	30
2001	Kerne .....	52	61	40	39	28	8	228
	Tilgang .....	7	13	8	2	4	2	36
2002	Bestand .....	59	74	48	41	32	10	264
	Afgang .....	11	9	6	6	4		36
2003	Kerne .....	48	64	42	36	28	10	228
	Tilgang .....	4	11	5	8	1	1	30
2001	Bestand .....	52	75	47	44	29	11	258
	Afgang .....	4	9	12	8	4	2	39
2002	Kerne .....	48	66	35	37	25	8	219
	Tilgang .....	5	10	12	6	4	2	39
2003	Bestand .....	53	76	47	43	29	10	258
	Afgang .....	7	12	6	4	4	4	37
2003	Kerne .....	46	64	41	39	25	6	221
	Tilgang .....	9	11	6	5	4	4	39
	Bestand .....	55	75	47	44	29	10	260

*Regionsfordelt til- og afgang*

Også mht. de regionale ændringer medfører de beskedne bestandsstørrelser, at selv mindre ændringer i deres sammensætning resulterer i relativt store udslag. Generelt synes den relative af- og tilgang af virksomheder at være mindst i Region Syd og størst i Region Nuuk, jf. Tabel 6.2.

**Tabel 6.2 Bygge- og anlægsvirksomheder 1998-2003 fordelt efter aktivitetsår, regioner og bevægelser**

År	Bevægelser	Region						I alt
		Syd	Nuuk	Midt	Disko	Øvrige	Danmark m.v.	
1998	Bestand .....	53	62	45	57	28	9	254
	Afgang .....	4	8	4	5	9	3	33
1999	Kerne .....	49	54	41	52	19	6	221
	Tilgang .....	5	13	5	7	3	4	37
2000	Bestand .....	54	67	46	59	22	10	258
	Afgang .....	1	7	5	10	2	5	30
2001	Kerne .....	53	60	41	49	20	5	228
	Tilgang .....	5	13	3	5	4	6	36
2002	Bestand .....	58	73	44	54	24	11	264
	Afgang .....	4	13	5	5	5	4	36

Fortsættes...

**Tabel 6.2 (fortsat). Bygge- og anlægsvirksomheder 1998-2003 fordelt efter aktivitetsår, regioner og bevægelser**

År	Bevægelserr	Region					Danmark m.v.	I alt
		Syd	Nuuk	Midt	Disko	Øvrige		
2001	Kerne .....	54	60	39	49	19	7	228
	Tilgang .....	6	13	2	4	2	3	30
	Bestand .....	60	73	41	53	21	10	258
	Afgang .....	4	15	5	7	3	5	39
2002	Kerne .....	56	58	36	46	18	5	219
	Tilgang .....	4	13	5	7	6	4	39
	Bestand .....	60	71	41	53	24	9	258
	Afgang .....	8	11	3	8	2	5	37
2003	Kerne .....	52	60	38	45	22	4	221
	Tilgang .....	1	18	5	12	1	2	39
	Bestand .....	53	78	43	57	23	6	260

*Fordeling efter antal aktive år*

I Tabel 6.3 er der foretaget en opgørelse af i hvor mange af årene i perioden 1998-2003 den enkelte virksomhed er aktiv.

**Tabel 6.3. Bygge- og anlægsvirksomheder 1998-2003 fordelt efter antal år i perioden, de har været aktive**

Antal aktivitetsår	Antal	Pct.
1	94	22
2	59	14
3	50	12
4	39	9
5	40	10
6	139	33
<b>I alt</b>	<b>421</b>	<b>100</b>

En tredjedel af de i alt 421 forskellige virksomheder, der har været aktive i løbet af perioden, optræder i alle seks år, mens 22 pct. af virksomhederne kun optræder et enkelt år.

### Personer

Tallene i Tabel 6.4. er opgjort efter samme metode som tallene i Tabel 6.1, jf. vejledningen ovenfor, men denne gang for personer, der er beskæftiget i bygge- og anlægssektoren.

Tabel 6.4 viser, at der i 1998 var ansat 3.488 forskellige personer i bygge- og anlægssektoren. Personnumrene for denne bestand er blevet sammenholdt med personnumrene for den tilsvarende bestand på 3.623 forskellige personer i 1999. Herefter finder man, at 1.193 personer, som var ansat i bygge- og anlægssektoren i 1998, ikke var ansat i sektoren i 1999. Tallene svarer til en afgang på 34 pct. fra 1998 til 1999.

Til gengæld er der i løbet af 1999 blevet ansat 1.328 forskellige personer i bygge- og anlægssektoren, som ikke var ansat i sektoren i 1998. Tallene svarer til en tilgang på 37 pct. blandt samtlige ansatte i sektoren i 1999.



**Tabel 6.4. Personer beskæftiget i bygge- og anlægssektoren 1998-2003 fordelt efter aktivitetsår, bopælsregion og bevægelser**

År	Bevægelser	Bopælsregion					Danmark m.v.	I alt
		Syd	Nuuk	Midt	Disko	Øvrige		
1998	Bestand .....	685	665	711	742	551	134	3.488
	Afgang .....	235	205	235	229	195	94	1.193
1999	Kerne .....	443	469	480	515	357	31	2.295
	Tilgang .....	208	265	227	249	252	127	1.328
2000	Bestand .....	651	734	707	764	609	158	3.623
	Afgang .....	201	222	255	244	259	98	1.279
2001	Kerne .....	450	537	446	511	347	53	2.344
	Tilgang .....	183	285	167	209	210	145	1.199
2002	Bestand .....	633	822	613	720	557	198	3.543
	Afgang .....	186	278	196	206	251	128	1.245
2003	Kerne .....	423	585	432	502	303	53	2.298
	Tilgang .....	222	332	187	274	214	103	1.332
2003	Bestand .....	645	917	619	776	517	156	3.630
	Afgang .....	226	289	175	286	207	107	1.290
2003	Kerne .....	422	633	443	491	306	45	2.340
	Tilgang .....	191	274	223	273	166	81	1.208
2003	Bestand .....	613	907	666	764	472	126	3.548
	Afgang .....	208	263	216	274	188	95	1.244
2003	Kerne .....	387	654	463	491	289	20	2.304
	Tilgang .....	177	347	236	170	173	62	1.165
2003	Bestand .....	564	1001	699	661	462	82	3.469

*Regionsfordelt til- og afgang*

Den relative afgang varierer mellem 34 og 35 pct. i perioden 1998-2003, mens den relative tilgang varierer mellem 32 og 37 pct. Der er således tale om ganske betydelige udskiftninger blandt bestandene af ansatte personer i bygge- og anlægssektoren, især i Region Øvrige.

*Bevægelser og fødested*

Det er undersøgt om der er forskel i bevægelser mellem gruppen af beskæftigede personer født i Grønland og gruppen af beskæftigede født i Danmark m.v.

Tabel 6.5 viser, at der kun er tale om meget små forskelle mellem de to persongrupper, både mht. den relative afgang som den relative tilgang. Der er således ikke noget i opgørelsen, der tyder på, at mobiliteten inden for bygge- og anlægssektoren blandt gruppen af personer født i Grønland adskiller sig væsentligt fra mobiliteten blandt gruppen af personer født i Danmark m.v.

**Tabel 6.5. Personer beskæftiget i bygge- og anlægssektoren 1998-2003 fordelt efter aktivitetsår, fødested og bevægelser**

År	Bevægelser	Fødested				I alt	
		Grønland		Danmark m.v.		Antal	Pct.
		Antal	Pct.	Antal	Pct.		
1998	Bestand .....	2.238	100	1.250	100	3.488	100
	Afgang .....	759	34	434	35	1.193	34
1999	Kerne .....	1.479	62	816	71	2.295	63
	Tilgang .....	913	38	415	36	1.328	37
2000	Bestand .....	2.392	100	1.154	100	3.623	100
	Afgang .....	875	37	404	35	1.279	35

Fortsættes...

**Tabel 6.5 (fortsat). Personer beskæftiget i bygge- og anlægssektoren 1998-2003 fordelt efter aktivitetsår, fødested og mobilitetstyper**

År	Mobilitetstyper	Fødested				I alt	
		Grønland		Danmark m.v.		Antal	Pct.
		Antal	Pct.	Antal	Pct.		
2000	Kerne .....	1.517	65	827	68	2.344	66
	Tilgang .....	812	35	387	32	1.199	34
	Bestand .....	2.329	100	1.214	100	3.543	100
	Afgang .....	814	35	431	36	1.245	35
2001	Kerne .....	1.515	62	783	66	2.298	63
	Tilgang .....	922	38	410	34	1.332	37
	Bestand .....	2.437	100	1.193	100	3.630	100
	Afgang .....	878	36	412	35	1.290	36
2002	Kerne .....	1.559	66	781	69	2.340	66
	Tilgang .....	812	34	396	35	1.208	34
	Bestand .....	2.371	100	1.125	100	3.548	100
	Afgang .....	831	35	413	37	1.244	35
2003	Kerne .....	1.540	66	764	67	2.304	66
	Tilgang .....	797	34	368	33	1.165	34
	Afgang .....	2.337	100	1.132	100	3.469	100

*Fordeling efter antal aktive år*

I Tabel 6.6 er der foretaget en opgørelse af det antal år, hvor personerne er beskæftiget i bygge- og anlægssektoren. Det skal bemærkes, at tabellen ikke rummer oplysninger om hvor længe personerne har været beskæftiget de enkelte år.

**Tabel 6.6. Personer fordelt efter fødested samt efter antal år, de har været beskæftiget i bygge- og anlægssektoren**

Antal år	Fødested				I alt	
	Grønland		Danmark m.v.		Antal	Pct
	Antal	Pct	Antal	Pct		
1	2392	43	1387	46	3779	44
2	1127	20	615	21	1742	20
3	651	12	288	10	939	11
4	429	8	166	6	595	7
5	331	6	140	5	471	5
6	689	12	392	13	1081	13
I alt	5619	100	2988	100	8607	100

Det fremgår af Tabel 6.6 at 44 pct. af de personer, der i løbet af perioden 1998-2003 har været beskæftiget i bygge- og anlægssektoren, har kun været ansat i et enkelt år. 13 pct. har været ansat i alle 6 år i et eller andet omfang. Der er ikke væsentlige forskelle med hensyn til tilknytning til sektoren mellem personer født i Grønland og personer født i Danmark m.v.

Tabellen viser endvidere, at lidt over 8.600 forskellige personer har været ansat i sektoren i løbet af perioden. Heraf er 35 pct. født i Danmark m.v.

*Ledighedsberørte personer*

Det er blevet undersøgt om de beskæftigede personer har været berørt af ledighed ved at sammenligne deres personnumre med personnumrene i Grønlands Statistiks ledighedsstatistikregister. Ledighedsstatistikken omfatter kun personer i alderen 15-62 år (dvs. den såkaldte potentielle arbejdsstyrke), der er født i Grønland og har henvendt sig til kommunernes arbejdsmarkedskontorer for at få anvist arbejde. Statistik-

ken omfatter ikke personer bosat i bygder eller personer, der søger arbejde under ferie eller uddannelse.

Tællingsenheden i Bilagstabel 6.1 er personer født i Grønland, som er berørt af ledighed og mindst én gang i løbet af et år har henvendt sig til et arbejdsmarkedskontor som arbejdssøgende.

Bilagstabel 6.1 viser, at omkring 700 personer født i Grønland og beskæftiget inden for bygge- og anlægssektoren har været berørt af ledighed de enkelte år. Procentandelen af ledighedsberørte varierer mellem 34 pct. i 1998 og 28 pct. i 2001.

Andelen af ledighedsberørte er generelt mindst i Region Nuuk og højest i Region Disko og Region Øvrige.

Andelen af ledighedsberørte i de forskellige aldersgrupper varierer med en lille overrepræsentation i aldersklasserne omkring 30 år.

*Gsn. antal måneder med ledighed*

Tabel 6.7 viser at i gennemsnit har de ledighedsberørte været ledige i omkring 4 måneder, eller rettere de har været berørt af ledighed og har derfor i gennemsnit 4 gange rettet en månedlig henvendelse til et kommunalt arbejdsmarkedskontor.

De manglende tal for de 2 ældste aldersklasser afspejler ændringerne i afgrænsningen af den potentielle arbejdsstyrke på grund af ændringerne i pensionsalderen.

**Tabel 6.7. Det gennemsnitlige antal måneder med ledighed blandt ledighedsberørte personer født i Grønland inden for bygge- og anlægssektoren 1998-2003 fordelt efter aktivitetsår og aldersgrupper**

År	Aldersgrupper											I alt
	Mindre end 20 år	20-24 år	25-29 år	30-34 år	35-39 år	40-44 år	45-49 år	50-54 år	55-59 år	60-62 år	63 år eller mere	
1998	5,2	3,1	3,2	3,4	3,0	3,5	3,9	4,1	2,9	.	.	3,4
1999	5,3	3,8	4,0	3,5	3,5	3,2	4,1	3,5	3,6	.	.	3,8
2000	4,8	4,3	3,4	4,0	3,5	3,7	2,9	3,9	5,2	2,0	.	3,8
2001	5,1	4,6	2,8	3,5	3,7	3,8	3,0	4,5	4,5	1,0	.	3,8
2002	5,3	4,8	3,4	4,1	4,2	3,7	3,5	2,7	3,0	1,0	.	4,1
2003	4,1	3,6	4,2	3,8	4,4	4,0	3,8	3,5	3,8	2,0	.	4,0

*Anden branchemæssig tilknytning*

I den følgende Tabel 6.8 er det belyst om personer beskæftiget i bygge- og anlægssektoren i et år tillige har haft indkomster gennem ansættelse i virksomheder inden for andre brancher samme år.

Tabellen viser, at det har omkring 55 pct. af personerne. For personer født i Grønland er andelen endnu højere, nemlig omkring 70 pct., mens den for personer født i Danmark m.v. varierer omkring 30 pct.

Der er ligeledes betydelige forskelle mellem de to grupper mht. det gennemsnitlige antal ansættelser uden for bygge- og anlægssektoren pr. person, som ligger omkring 2,3 for personer født i Grønland og 1,5 for personer født i Danmark m.v.

Det skal bemærkes, at indkomster fra andre indkomstkilder end arbejdsgivere i bygge- og anlægssektoren kan omfatte forskellige former for A-indkomster, bl.a. en række arter af overførselsindkomster. Dette forhold påvirker formentlig især nøgletallene for gruppen af personer født i Grønland.

**Tabel 6.8. Ansættelse uden for bygge- og anlægssektoren blandt personer beskæftiget i bygge- og anlægssektoren 1998-2003 opgjort efter aktivitetsår og fødested**

År	Nøgletal	Fødested		I alt
		Grønland	Danmark m.v.	
1998	Bestand .....	2.238	1.250	3.488
	- heraf med anden branchetilknytning samme år .....	1.583	327	1.910
	Procentandelen af de beskæftigede personer i bygge- og anlægssektoren med anden branchetilknytning samme år .....	71	26	55
	Antal ansættelser uden for bygge- og anlægssektoren samme år .....	3.593	483	4.076
	Gns. antal ansættelser uden for bygge- og anlægssektoren pr. person samme år .....	2,3	1,5	2,1
1999	Bestand .....	2.392	1.231	3.623
	- heraf med anden branchetilknytning samme år .....	1.726	356	2.082
	Procentandelen af de beskæftigede personer i bygge- og anlægssektoren med anden branchetilknytning samme år .....	72	29	57
	Antal ansættelser uden for bygge- og anlægssektoren samme år .....	3.971	479	4.450
	Gns. antal ansættelser uden for bygge- og anlægssektoren pr. person samme år .....	2,3	1,3	2,1
2000	Bestand .....	2.329	1.214	3.543
	- heraf med anden branchetilknytning samme år .....	1.675	355	2.030
	Procentandelen af de beskæftigede personer i bygge- og anlægssektoren med anden branchetilknytning samme år .....	72	29	57
	Antal ansættelser uden for bygge- og anlægssektoren samme år .....	3.905	472	4.377
	Gns. antal ansættelser uden for bygge- og anlægssektoren pr. person samme år .....	2,3	1,3	2,2
2001	Bestand .....	2.347	1.193	3.630
	- heraf med anden branchetilknytning samme år .....	1.720	377	2.097
	Procentandelen af de beskæftigede personer i bygge- og anlægssektoren med anden branchetilknytning samme år .....	73	32	58
	Antal ansættelser uden for bygge- og anlægssektoren samme år .....	3.824	541	4.365
	Gns. antal ansættelser uden for bygge- og anlægssektoren pr. person samme år .....	2,2	1,4	2,1
2002	Bestand .....	2.371	1.177	3.548
	- heraf med anden branchetilknytning samme år .....	1.635	313	1.948
	Procentandelen af de beskæftigede personer i bygge- og anlægssektoren med anden branchetilknytning samme år .....	69	27	55
	Antal ansættelser uden for bygge- og anlægssektoren samme år .....	3.695	467	4.162
	Gns. antal ansættelser uden for bygge- og anlægssektoren pr. person samme år .....	2,3	1,5	2,1
2003	Bestand .....	2.337	1.132	3.469
	- heraf med anden branchetilknytning samme år .....	1.613	303	1.916
	Procentandelen af de beskæftigede personer i bygge- og anlægssektoren med anden branchetilknytning samme år .....	69	27	55
	Antal ansættelser uden for bygge- og anlægssektoren samme år .....	3.540	457	3.997
	Gns. antal ansættelser uden for bygge- og anlægssektoren pr. person samme år .....	2,2	1,5	2,1

*Den relative betydning af anden indkomst*

Den samlede A-indkomst ved personernes ansættelse i bygge- og anlægssektoren er i Tabel 6.9 sat i forhold til deres samlede A-indkomst, uanset om indkomsten kommer fra ansættelse i bygge- og anlægssektoren eller fra ansættelse i andre brancher.

Tabellen viser i lighed med Tabel 6.8, at indkomster fra beskæftigelse uden for bygge- og anlægssektoren spiller en større rolle for gruppen af personer født i Grønland end for gruppen af personer født i Danmark.

I gruppen af personer født i Danmark har omkring  $\frac{3}{4}$  en A-indkomst fra ansættelse i bygge- og anlægssektoren, som udgør mindst 90 pct. af deres samlede A-indkomst. Den tilsvarende andel er omkring 40 pct. i gruppen af personer født i Grønland.

Tilsvarende udgør indkomsten ved beskæftigelse i bygge- og anlægssektoren mindre end 10 pct. af den samlede indkomst for omkring 15 pct. af gruppen af personer født i Grønland, men et par procent i gruppen af personer født i Danmark m.v.

Uoplyst andel dækker de tilfælde, hvor en person ikke optræder i A11-registret, selv om vedkommende er beskæftiget i bygge- og anlægssektoren. Det drejer sig om per-

soner med et ugyldigt personnummer eller om personer, som ikke er skattepligtige i Grønland, jf. afsnittet i Bilag om 60 dages-reglen.

**Tabel 6.9. Personer beskæftiget i bygge- og anlægssektoren procentfordelt efter aktivitetsår og fødested samt efter den andel, som A-indkomsten ved beskæftigelse i bygge- og anlægssektoren udgør af deres samlede A-indkomst**

År	Fødested	Andelen af den samlede indkomst, som hidrører fra ansættelse i bygge- og anlægssektoren											I alt	Antal personer
		Mindre end 10 pct.	10 - 19 pct.	20 - 29 pct.	30 - 39 pct.	40 - 49 pct.	50 - 59 pct.	60 - 69 pct.	70 - 79 pct.	80 - 89 pct.	90 pct. eller mere	Uoplyst		
1998	Grønland	15	8	6	5	5	5	4	4	5	41	1	100	2.238
	Danmark m.v.	3	2	2	2	1	2	2	1	3	78	4	100	1.250
	I alt	11	6	4	4	3	4	3	3	4	55	2	100	3.488
1999	Grønland	16	7	6	5	4	4	5	5	5	42	1	100	2.392
	Danmark m.v.	2	2	1	1	1	2	1	2	3	81	3	100	1.231
	I alt	11	6	4	4	3	4	4	4	4	55	1	100	3.623
2000	Grønland	16	7	6	5	5	4	5	5	6	39	3	100	2.329
	Danmark m.v.	2	2	1	1	1	1	1	1	2	74	12	100	1.214
	I alt	11	5	5	3	4	3	3	3	5	51	6	100	3.543
2001	Grønland	14	8	6	5	4	4	4	4	6	41	2	100	2.437
	Danmark m.v.	3	2	2	3	2	1	1	2	2	74	9	100	1.193
	I alt	11	6	5	4	3	3	3	3	4	52	5	100	3.630
2002	Grønland	14	7	5	6	5	5	4	4	6	41	2	100	2.371
	Danmark m.v.	3	2	2	2	1	1	1	2	2	77	8	100	1.177
	I alt	10	5	4	4	3	4	3	3	5	53	4	100	3.548
2003	Grønland	12	8	6	5	5	4	4	5	7	42	2	100	2.337
	Danmark m.v.	2	2	2	1	1	3	2	2	3	74	7	100	1.132
	I alt	9	6	5	4	4	4	3	4	5	52	4	100	3.469

*Tilknytning til andre brancher samme år*

I den følgende tabel er det søgt belyst hvilke hovedbranchegrupper udover bygge- og anlægssektoren, personerne har været tilknyttet i løbet af aktivitetsåret.

Tabel 6.9 viste at personer beskæftiget i bygge- og anlægssektoren i løbet af et år har mange andre ansættelsesforhold uden for bygge- og anlægssektoren. Det er antallet af disse andre ansættelsesforhold, som Tabel 6.10 er baseret på.

Tabel 6.10 viser, at de fleste andre ansættelsesforhold er knyttet til hovedbranchegruppen "Offentlig administration, renholdelse, organisationer m.v.", især blandt gruppen af personer født i Grønland. Der er formentlig især tale om tilfælde, hvor en person har fået udbetalt en eller flere former for overførselsindkomster og ikke om en egentlig ansættelse i hovedbranchegruppen.

Andre hyppigt forekommende hovedbranchegrupper er "Husdyravl, fangst, jagt eller fiskeri", "Fremstillingsvirksomhed" og "Transport og kommunikation".

Under "Fremstillingsvirksomhed" optræder bl.a. skibsværfter og bådebyggerier, der kan være alternative arbejdspladser for elektrikere, blikkenslagere, smede, rørlægge-re m.v.

**Tabel 6.10. Ansættelsesforhold uden for bygge- og anlægssektoren blandt personer beskæftiget i bygge- og anlægssektoren 1998-2003 procentfordelt efter aktivitetsår, ansættelsesforholdenes hovedbranche samt de ansattes fødested**

Hovedbranchegrupper	1998			1999			2000			2001			2002			2003		
	Fødested			Fødested			Fødested			Fødested			Fødested			Fødested		
	Grøn-land m.v.	Dan-mark m.v.	I alt	Grøn-land m.v.	Dan-mark m.v.	I alt	Grøn-land m.v.	Dan-mark m.v.	I alt	Grøn-land m.v.	Dan-mark m.v.	I alt	Grøn-land m.v.	Dan-mark m.v.	I alt	Grøn-land m.v.	Dan-mark m.v.	I alt
Husdyravl, fangst, jagt eller fiskeri	9	6	8	10	4	9	12	4	11	14	7	13	14	7	14	13	4	12
Fremstillingsvirksomhed	12	8	11	15	7	14	15	7	14	12	5	11	12	6	11	9	4	9
El-, varme- eller vandforsyning	1	2	1	1	1	1	1	1	1	1	1	1	2	2	2	1	1	1
Engroshandel	1	2	1	1	2	1	1	1	1	1	1	1	1	1	1	0	1	1
Detailhandel	6	7	6	5	7	5	4	5	4	6	7	6	6	5	6	10	9	10
Hotel- og restaurationsvirksomhed	6	7	6	6	7	6	6	7	6	6	10	7	6	9	7	5	8	6
Transport og kommunikation	12	10	12	12	8	12	13	5	12	12	9	11	13	11	13	12	9	12
Pengeinstitutter, finansieringsvirksomhed, forretningservice	1	2	1	2	2	2	2	2	2	3	4	3	1	3	2	2	3	2
Offentlig administration, renholdelse, undervisning, organisationer m.v.	48	34	47	43	30	41	42	29	41	43	26	40	41	29	40	41	37	40
Forlystelser, sport, kultur, anden servicevirksomhed	1	1	1	1	1	1	1	2	1	1	1	1	1	1	1	1	1	1
Andet eller uoplyst	2	21	5	4	32	7	2	36	6	2	30	5	2	26	5	5	23	7
<b>I alt</b>	<b>100</b>	<b>100</b>	<b>100</b>	<b>100</b>	<b>100</b>	<b>100</b>	<b>100</b>	<b>100</b>	<b>100</b>	<b>100</b>	<b>100</b>	<b>100</b>	<b>100</b>	<b>100</b>	<b>100</b>	<b>100</b>	<b>100</b>	<b>100</b>
<b>Antal andre ansættelsesforhold</b>	<b>3.593</b>	<b>483</b>	<b>4.076</b>	<b>3.971</b>	<b>479</b>	<b>4.450</b>	<b>3.905</b>	<b>472</b>	<b>4.377</b>	<b>3.824</b>	<b>541</b>	<b>4.365</b>	<b>3.695</b>	<b>467</b>	<b>4.162</b>	<b>3.540</b>	<b>457</b>	<b>3.997</b>

*Tilknytning til andre brancher efter afgang fra eller før tilgang til bygge- og anlægssektoren*

I Tabel 6.4 blev personerne beskæftiget i bygge- og anlægssektoren kategoriseret efter om de optrådte i sektoren i 2 på hinanden følgende år. Kaldes man det første år for år T og det andet år for T+1, består afgang de personer, der optrådte i år T, men ikke i år T+1. Tilgangen består af de personer, der optrådte i år T, men ikke i år T-1.

I de følgende tabeller undersøges det dels hvilke hovedbranchegrupper tilgangen kom fra inden ansættelse i bygge- og anlægssektoren, dels hvilke hovedbranchegrupper afgang overgik til efter ansættelse i bygge- og anlægssektoren. Det skal bemærkes, at en del af til- og afgang skyldes demografiske forhold så som død, ind- eller udvandring samt aldring. Sidstnævnte medfører dels, at nogle ansatte forlader arbejdsmarkedet pga. alder, men også at unge bliver gamle nok til at starte på arbejdsmarkedet.

*Andre ansættelser efter afgang*

I Tabel 6.11 er det for afgang, dvs. personer, som i år T var beskæftiget i bygge- og anlægssektoren, men ikke var det året efter, bl.a. opgjort hvor stor en andel af denne gruppe, der kan genfindes i A11-registret år T+1 som beskæftiget i andre hovedbranchegrupper.

Tabellen viser, at der er en markant forskel mellem gruppen af personer født i Grønland og gruppen af personer født i Danmark m.v., idet omkring 90 pct. af personerne født i Grønland kan genfindes i A11-registret året efter at de har forladt bygge- og anlægssektoren, mens det kun gælder for omkring 20 pct. af personerne født i Danmark m.v. Forskellen skyldes formodentligt især, at personer født i Danmark m.v. forlader Grønland efter at være ophørt med beskæftigelsen i bygge- og anlægssektoren.

Også mht. antallet af ansættelsesforhold i andre hovedbranchegrupper end bygge- og anlægssektoren er der betydelige forskelle mellem de to grupper, idet der i gruppen af personer født i Grønland er registreret betydeligt flere ansættelsesforhold pr. person end i gruppen af personer født i Danmark.

**Tabel 6.11. Ansættelser uden for bygge og anlægssektoren 1999-2003 blandt afgangne 1998-2002 opgjort efter aktivitetsår og fødested**

År	Nøgletal for afgangne	Fødested		I alt
		Grønland	Danmark m.v.	
1999	Afgang .....	759	434	1.193
	- heraf med anden beskæftigelse .....	661	100	761
	- heraf med anden beskæftigelse (pct.) .....	87	23	64
	Antal andre ansættelser .....	1.693	164	1.857
	Gsn. antal andre ansættelser pr. afgang .....	2,56	1,64	2,44
2000	Afgange .....	875	404	1.279
	- heraf med anden beskæftigelse .....	777	80	587
	- heraf med anden beskæftigelse (pct.) .....	89	20	46
	Antal andre ansættelser .....	2.089	126	2.215
	Gsn. antal andre ansættelser pr. afgang .....	2,69	1,58	3,77
2001	Afgang .....	814	431	1.245
	- heraf med anden beskæftigelse .....	729	73	802
	- heraf med anden beskæftigelse (pct.) .....	90	17	64
	Antal andre ansættelser .....	1.812	101	1.913
	Gsn. antal andre ansættelser pr. afgang .....	2,49	1,38	2,39
2002	Afgange .....	878	412	1.290
	- heraf med anden beskæftigelse .....	780	89	869
	- heraf med anden beskæftigelse (pct.) .....	89	22	67
	Antal andre ansættelser .....	1.969	139	2.108
	Gsn. antal andre ansættelser pr. afgang .....	2,52	1,56	2,43
2003	Afgang .....	831	413	1.244
	- heraf med anden beskæftigelse .....	712	83	795
	- heraf med anden beskæftigelse (pct.) .....	86	20	64
	Antal andre ansættelser .....	1.845	150	1.995
	Gsn. antal andre ansættelser pr. afgang .....	2,59	1,81	2,51

*Andre brancher efter afgang*

Tabel 6.12 viser i hvilke hovedbranchegrupper de personer, der har forladt bygge- og anlægssektoren år T, er beskæftiget året efter = T+1.

Som tidligere nævnt kan en person være ansat flere steder i løbet af et år, så en person kan optræde i flere forskellige hovedbranchegrupper. Det er nok den væsentligste årsag til at hovedparten af ansættelserne er knyttet til "Offentlig administration m.v." Der er i langt hovedparten af tilfældene givet ikke tale om egentlige ansættelser, men snarere at personerne har fået udbetalt forskellige A-indkomstbeløb af det offentlige.

Der er en markant forskel mellem gruppen af personer født i Grønland og gruppen af personer født i Danmark m.v., idet sidstnævnte gruppe er knyttet til "Offentlig administration m.v." i væsentligt mindre omfang end gruppen af personer født i Grønland.

Andre hyppigt forekommende hovedbranchegrupper er "Husdyravl, fangst, jagt eller fiskeri", "Fremstillingsvirksomhed" og "Transport og kommunikation".

Under "Fremstillingsvirksomhed" optræder bl.a. skibsværfter og bådebyggerier, der kan være alternative arbejdspladser for elektrikere, blikkenslagere, smede, rørlægge-re mv.

**Tabel 6.12. Ansættelser uden for bygge- og anlægssektoren 1999-2003 blandt afgangene 1998-2002 procentfordelt efter hovedbranchegrupper og opgjort efter aktivitetsår og fødested**

Hovedbranchegrupper	1999			2000			2001			2002			2003		
	Fødested			Fødested			Fødested			Fødested			Fødested		
	Grøn-land	Dan-mark	I alt	Grøn-land	Dan-mark	I alt	Grøn-land	Dan-mark	I alt	Grøn-land	Dan-mark	I alt	Grøn-land	Dan-mark	I alt
Husdyravl, fangst, jagt eller fiskeri .....	12	7	11	13	6	13	15	3	15	16	9	16	17	7	16
Fremstillingsvirksomhed .....	14	9	13	18	8	17	11	11	11	14	4	13	12	5	11
El-, varme- eller vandforsyning .....	2	2	2	2	2	2	2	3	2	2	1	2	2	2	2
Engroshandel .....	1	2	1	1	2	1	0	0	0	1	2	1	0	1	0
Detailhandel .....	5	6	5	5	10	5	5	5	5	6	11	6	11	12	11
Hotel- og restaurationsvirksomhed .....	5	9	6	5	6	5	4	10	4	4	11	5	5	8	5
Transport og kommunikation .....	10	12	11	11	20	11	11	7	11	11	10	11	11	18	12
Pengeinstitutter, finansieringsvirksomhed, forretningservice .....	1	2	1	2	8	3	3	6	3	3	7	3	2	7	2
Offentlig administration, renholdelse, undervisning, organisationer m.v. ....	44	28	43	42	22	41	46	38	45	41	35	41	38	28	37
Forlystelser, sport, kultur, anden servicevirksomhed .....	2	2	2	1	2	1	1	0	1	1	2	1	1	1	1
Andet eller uoplyst .....	3	21	5	1	14	1	1	18	2	2	9	2	2	10	2
<b>I alt .....</b>	<b>100</b>	<b>100</b>	<b>100</b>	<b>100</b>	<b>100</b>	<b>100</b>	<b>100</b>	<b>100</b>	<b>100</b>	<b>100</b>	<b>100</b>	<b>100</b>	<b>100</b>	<b>100</b>	<b>100</b>
<b>Ansættelser i alt .....</b>	<b>1.693</b>	<b>164</b>	<b>1.857</b>	<b>2.089</b>	<b>126</b>	<b>2.215</b>	<b>1.812</b>	<b>101</b>	<b>1.913</b>	<b>1.969</b>	<b>139</b>	<b>2.108</b>	<b>1.845</b>	<b>150</b>	<b>1.995</b>

*Andre ansættelser før tilgang*

I Tabel 6.13 er det bl.a. opgjort hvor stor en andel af de personer, som i år T var beskæftiget i bygge- og anlægssektoren, men ikke var det året før = T-1, der kan findes i A11-registret år T-1 som beskæftiget i andre hovedbranchegrupper.

Tabellen viser, at der er en markant forskel mellem gruppen af personer født i Grønland og gruppen af personer født i Danmark m.v., idet omkring 85 pct. af personerne født i Grønland kan findes i A11-registret året før de beskæftiges i bygge- og anlægssektoren, mens det kun gælder for omkring 20 pct. af personerne født i Danmark m.v. Forskellen skyldes formodentligt især en tilgang af personer, der både er født i Danmark m.v. og har arbejdet i Danmark m.v. inden beskæftigelse i bygge- og anlægssektoren.

Også mht. antallet af ansættelsesforhold i andre hovedbranchegrupper end bygge- og anlægssektoren er der betydelige forskelle mellem de to grupper, idet der i gruppen af personer født i Grønland er registreret betydeligt flere ansættelsesforhold pr. person end i gruppen af personer født i Danmark.



**Tabel 6.13. Ansættelse uden for bygge og anlægssektoren 1998-2002 blandt tilgangen 1999-2003, opgjort efter aktivitetsår og fødested**

År	Nøgletal for tilgangen	Fødested		I alt
		Grønland	Danmark m.v.	
1998	Tilgang .....	913	415	1.328
	- heraf med anden beskæftigelse (.....)	788	76	864
	- heraf med anden beskæftigelse (pct.) .....	86	18	65
	Antal andre ansættelser .....	1.911	126	2.037
	Gsn. antal andre ansættelser pr. tilgang .....	2,43	1,66	2,36
1999	Tilgang .....	812	387	1.199
	- heraf med anden beskæftigelse (.....)	714	69	783
	- heraf med anden beskæftigelse (pct.) .....	88	18	65
	Antal andre ansættelser .....	1.852	114	1.966
	Gsn. antal andre ansættelser pr. tilgang .....	2,59	1,65	2,51
2000	Tilgang .....	922	420	1.332
	- heraf med anden beskæftigelse (.....)	781	94	875
	- heraf med anden beskæftigelse (pct.) .....	85	22	66
	Antal andre ansættelser .....	2.089	149	2.238
	Gsn. antal andre ansættelser pr. tilgang .....	2,67	1,59	2,56
2001	Tilgang .....	812	396	1.208
	- heraf med anden beskæftigelse (.....)	698	83	781
	- heraf med anden beskæftigelse (pct.) .....	86	21	65
	Antal andre ansættelser .....	1.778	146	1.924
	Gsn. antal andre ansættelser pr. tilgang .....	2,55	1,76	2,46
2002	Tilgang .....	797	368	1.165
	- heraf med anden beskæftigelse (.....)	673	78	751
	- heraf med anden beskæftigelse (pct.) .....	84	21	64
	Antal andre ansættelser .....	1.748	127	1.875
	Gsn. antal andre ansættelser pr. tilgang .....	2,60	1,63	2,50

*Andre brancher før tilgang* Tabel 6.14 viser i hvilke hovedbranchegrupper de personer, der er startet i bygge- og anlægssektoren år T, var beskæftiget året forinden = T-1.

Kommentarerne er de samme som til Tabel 6.12. Man finder igen en markant forskel mellem gruppen af personer født i Grønland og gruppen af personer født i Danmark m.v., idet sidstnævnte gruppe er knyttet til "Offentlig administration m.v." i væsentligt mindre omfang gruppen af personer født i Grønland.

Man finder ligeledes, at andre hyppigt forekommende hovedbranchegrupper er "Husdyravl, fangst, jagt eller fiskeri", "Fremstillingsvirksomhed" og "Transport og kommunikation".

Under "Fremstillingsvirksomhed" optræder bl.a. skibsværfter og bådebyggerier, der kan være rekrutteringssteder for tømrere, elektrikere, blikkenslagere o.l. til bygge- og anlægssektoren.

**Tabel 6.14. Ansættelser uden for bygge- og anlægssektoren 1998 - 2002 blandt tilgangen 1999-2003 procentfordelt efter hovedbranchegrupper, opgjort efter aktivitetsår og fødested**

Hovedbranchegruppe	1999			2000			2001			2002			2003		
	Fødested			Fødested			Fødested			Fødested			Fødested		
	Grøn-land	Dan-mark m.v.	I alt	Grøn-land	Dan-mark m.v.	I alt	Grøn-land	Dan-mark m.v.	I alt	Grøn-land	Dan-mark m.v.	I alt	Grøn-land	Dan-mark m.v.	I alt
Husdyravl, fangst, jagt eller fiskeri . .	10	9	10	11	6	11	14	6	14	16	5	15	17	7	17
Fremstillingsvirksomhed . . . . .	13	6	13	14	12	14	17	1	16	14	10	13	12	7	12
El-, varme- eller vandforsyning . . . . .	2	2	2	2	3	2	1	1	1	2	2	2	1	2	1
Engroshandel . . . . .	1	1	1	1	2	1	1	2	1	1	0	0	1	1	1
Detailhandel . . . . .	8	10	8	5	5	5	6	7	6	8	8	8	7	12	8
Hotel- og restaurationsvirksomhed . .	6	10	6	6	11	7	5	11	6	5	8	5	6	9	6
Transport og kommunikation . . . . .	10	13	10	11	9	10	12	22	13	12	12	12	11	9	11
Pengeinstitutter, finansieringsvirksomhed, forretningservice . . . . .	1	2	1	1	3	1	2	4	2	2	6	3	3	9	4
Offentlig administration, renholdelse, undervisning, organisationer m.v. . .	45	35	44	43	32	42	40	21	38	39	32	38	37	29	37
Forlystelser, sport, kultur, anden servicevirksomhed . . . . .	2	1	2	2	0	1	1	3	1	1	1	1	1	0	1
Andet eller uoplyst	3	13	3	4	18	5	1	22	3	1	16	2	2	14	3
<b>I alt . . . . .</b>	<b>100</b>	<b>100</b>	<b>100</b>	<b>100</b>	<b>100</b>	<b>100</b>	<b>100</b>	<b>100</b>	<b>100</b>	<b>100</b>	<b>100</b>	<b>100</b>	<b>100</b>	<b>100</b>	<b>100</b>
<b>Ansættelser i alt . . . . .</b>	<b>1.911</b>	<b>126</b>	<b>2.037</b>	<b>1.852</b>	<b>114</b>	<b>1.966</b>	<b>2.089</b>	<b>149</b>	<b>2.238</b>	<b>1.778</b>	<b>146</b>	<b>1.924</b>	<b>1.748</b>	<b>127</b>	<b>1.875</b>

## Afsnit 7

### Den supplerende timelønsundersøgelse 2003

Det er tidligere nævnt, at hverken A1- eller A11-datamaterialet rummer oplysninger om de ansattes præsterede arbejdstimer eller om de ansattes stillinger/faggrupper. Man kan derfor ikke ud fra disse datagrundlag sige noget om fx den gennemsnitlige timeløn blandt faglærte tømrere.

*Supplerende undersøgelse* På baggrund af en beslutning i Styregruppen rettede Grønlands Statistik med Grønlands Arbejdsgiverforenings anbefaling i løbet af foråret 2004 henvendelse til i alt 25 bygge- og anlægsskemaer. Firmaerne var udvalgt blandt arbejdsgiverforeningens medlemsvirksomheder inden for bygge- & og anlægssektoren, så de afspejlede forskelligheden mht. såvel branche som geografisk placering. I tallet 25 indgik et par større firmaer hver som én enhed, selv om de begge havde afdelinger i flere byer.

17 firmaer indvilligede i at deltage i undersøgelsen og har sendt oplysninger på individniveau om de ansattes timetal og faggruppe 2003 til Grønlands Statistik i form af EXCEL-regneark eller i enkelte tilfælde på papir.

*Bortfald* Bortfaldet består af dels firmaer, som trods flere anmodninger ikke ønskede at bidrage til undersøgelsen, dels firmaer, som ikke havde de ønskede oplysninger på en tilgængelig måde eller – for et enkelt firmas vedkommende – har fremsendt aggregerede data, som desværre ikke kan anvendes til formålet.

Bortfaldet har – alt andet lige – medvirket til en reduktion af den geografiske repræsentativitet, idet østkysten eksempelvis ikke er repræsenteret blandt de medvirkende firmaer. Region Syd er repræsenteret af fem firmaer, Region Nuuk af fem firmaer, Region Midt af tre firmaer og Region Disko af ét firma. Region Øvrige omfatter tre firmaer.

Det fremgår af Tabel 7.1, at der i løbet af 2003 var knyttet 783 ansættelser til de 17 firmaer, svarende til i gennemsnit 46 ansættelser pr. firma. Der er således tale om store firmaer, målt ud fra et gennemsnit på 17 ansættelser pr. firma for hele bygge- og anlægssektoren 2003, jf. Tabel 3.1 og Tabel 3.5.

Også den gennemsnitlige A-indkomst pr. ansat er højere blandt de firmaer, der medvirkede i den supplerende undersøgelse, end for sektoren som helhed, nemlig hhv. 157.831 kr. og 123.394 kr., jf. Tabel 3.5. Dette kan skyldes højere lønninger og/eller længere ansættelser.

Det skal bemærkes, at de i alt 783 ansættelser er knyttet til 768 forskellige personer. Det er således kun undtagelsesvist, at en person har været ansat i flere end ét af de firmaer, der medvirkede i den supplerende undersøgelse.

**Tabel 7.1. Nøgletal for de virksomheder, der deltog i den supplerende undersøgelse**

Hovedbranchegruppe	Nøgletal	I alt	A-indkomst pr. ansættelse	A-indkomst pr. ansat	A-indkomst pr. virksomhed
Entreprenør- eller murervirksomheder	Antal ansættelser .....	568	159.737		
	Antal ansatte personer .....	553		164.070	
	Samlet A-indkomst .....	90.730.686			12.961.527
	Antal virksomheder .....	7			
Tømrer- og snedkervirksomheder eller glarmestervirksomheder	Antal ansættelser .....	13	113.045		
	Antal ansatte personer .....	13		113.045	
	Samlet A-indkomst .....	1.469.588			1.469.588
	Antal virksomheder .....	1			
Malervirksomheder	Antal ansættelser .....	47	131.455		
	Antal ansatte personer .....	47		131.455	
	Samlet A-indkomst .....	6.178.396			2.059.465
	Antal virksomheder .....	3			
Blikkenslagervirksomheder, rørleggere, vvs-installatører	Antal ansættelser .....	109	155.936		
	Antal ansatte personer .....	109		155.936	
	Samlet A-indkomst .....	16.997.025			5.665.675
	Antal virksomheder .....	3			
El- og elektrovirksomheder	Antal ansættelser .....	46	178.396		
	Antal ansatte personer .....	46		178.396	
	Samlet A-indkomst .....	8.206.203			2.735.401
	Antal virksomheder .....	3			
<b>I alt</b>	<b>Antal ansættelser .....</b>	<b>783</b>	<b>157.831</b>		
	<b>Antal ansatte personer .....</b>	<b>768</b>		<b>160.914</b>	
	<b>Samlet A-indkomst .....</b>	<b>123.581.898</b>			<b>7.269.523</b>
	<b>Antal virksomheder .....</b>	<b>17</b>			

*Data om antal arbejdstimer og stilling/faggruppe*

Firmaerne blev anmodet om at oplyse personnumre eller fødselsdatoer for deres ansatte i løbet af 2003 samt antallet af de ansattes arbejdstimer og deres stillings- eller faggruppebetegnelser.

Mht. faggruppe er de oplyste stillingsbetegnelser grundet materialets trods alt begrænsede størrelse, jf. nedenfor, blevet grupperet i forskellige brede kategorier, som er kombineret med oplysninger om den ansatte er faglært, ufaglært, tillært eller elev/lærling, i det følgende betegnet som fagstatus. I en del tilfælde har enkelte firmaer ikke oplyst stillings- eller faggruppebetegnelse for deres ansatte, som derfor har fået faggruppebetegnelsen "Andet, uoplyst". Faggrupperne er flg.:

- Administration, regnskab, bogføring, kantine, rengøring
- Arbejdsmand, betonarbejder
- Blikkenslager, rør lægger, smed, vvs-montører
- Chauffør, maskinfører, mekaniker, medhjælp
- Elektriker
- Maler
- Minør, murer, bro lægger
- Tekniker
- Andet, uoplyst

*Data om løn*

Oplysningerne om de ansattes løn er baseret på indtastningerne af de månedlige A1-redegørelser for 2003 fra firmaerne og er sat lig med summen af de månedlige beløb, inkl. feriegodtgørelsen. Disse summer er efterfølgende blevet kontrolleret ud fra de kommunale A11-data for 2003, da disse forelå i Grønlands Statistik efteråret 2004.

### Nøgletal for forskellige faggrupper

Der er dannet et EXCEL-regneark med 2003-data for de deltagende bygge- og anlægsfirmaer, baseret på A1-indtastningerne og suppleret med indtastning af det oplyste antal arbejdstimer for hver ansat samt dennes faggruppe. Herefter er der beregnet en gennemsnitlig løn/indkomst for den enkelte ansatte i de forskellige firmaer ved at dividere den samlede indkomst med det oplyste antal arbejdstimer.

Som nævnt ovenfor har Grønlands Statistik ikke fået oplysninger fra samtlige firmaer om timer og fag/stilling for alle ansatte. Det kan skyldes, at nogle firmaer måske kun har oplyst data for personer, som stadig er ansatte, eller at de har vurderet, at data for visse kategorier af ansatte er irrelevante for undersøgelsen.

Hvis den gennemsnitlige timeløn er mindre end 20 kr. eller større end 800 kr., skønnes det, at der må være tale om fejl ved indberetning af timetal eller at der i A-indkomsten indgår forskellige reguleringer udover den rene timeløn.

Fastsættelsen af den nedre grænse er sket på baggrund materiale fra Grønlands Arbejdsgiverforening over timelønssatsen for 1. uddannelsesår for lærlinge under uddannelse som bygningshåndværker (dvs. som elektriker, tømrer, bygningsmaler, vvs-montører m.v.).

I materialet indgår bl.a. data om A-indkomster for virksomhedsindehavere, der er ansat som direktører o.l. i bygge- og anlægsfirmaerne. For at reducere indflydelsen på timelønsopgørelserne m.v. fra større udbetalinger til virksomhedsindehaverne er den øvre grænse sat til 800 kr.

Materialet er herved reduceret til 707 forskellige ansættelsesforhold.

I Tabel 7.2 er der foretaget en opgørelse af antallet af ansættelsesforhold, samlet A-indkomst ("lønsom") og antal arbejdstimer for ansatte i forskellige faggrupper. Udover fødested er der yderligere inddraget oplysninger fra den supplerende undersøgelse om de ansattes fagmæssige status, dvs. om de er under uddannelse som lærling eller elev, om de er faglærte, om de er tillærte eller om de er ufaglærte.

De forskellige faggrupper er mere eller mindre uensartede sammensat. Faggruppen "Administration m.v." omfatter således direktører og andre ledere, kontorpersonale, rengøringspersonale m.v. Tabellen viser, at bygge- og anlægssektoren spænder over en bred vifte af funktioner udover de 'egentlige' bygningshåndværkere som blikkenslagere, smede, rørleggere, eller vvs-montører, elektriker, (bygning)maler og tømrere.

Der er en betydelig forskel mht. niveauet for erhvervsuddannelse mellem ansatte født i Grønland og ansatte født i Danmark, idet faglærte udgør 38 pct. i den første gruppe, men 69 pct. af den anden gruppe. Tabellen viser dog, at inden for kategorierne af egentlige bygningshåndværkere er næsten alle faglærte eller under uddannelse, uanset fødested. Undtagelsen er kategorien "Maler", hvor kun ca. 2/3 af de ansatte født i Grønland er faglærte eller under uddannelse.

Gruppen af "Elever, lærlinge" udgør seks pct. af de ansatte.

Set samlet er den gennemsnitlige timeløn opgjort til ca. 132 kr. for ansatte født i Grønland og ca. 186 kr. for ansatte født i Danmark.

For gruppen af faglærte – uanset faggruppe – er den gennemsnitlige timeløn opgjort til ca. 188 kr. blandt ansatte født i Danmark og ca. 141 kr. blandt ansatte født i Grønland, svarende til en gennemsnitlig timeløn på ca. 168 kr. for alle faglærte.

Det er et gennemgående træk, at den gennemsnitlige timeløn er en del højere for ansatte født i Danmark end for ansatte født i Grønland, uanset faggruppe.

Man skal være opmærksom på, at der kan gælde særlige forhold for gruppen af elever og lærlinge. A-indkomsten kan muligvis for en dels vedkommende stamme fra ansættelse som faglært i en del af året. Hertil kan komme, at lærlinge får løn under sygdom uden at sygetimerne indgår i antallet af arbejdstimer. Endelig kan lærlingene deltage i akkorder og herved få del i evt. overskud. Lærlinge fik under den ordning om erhvervsuddannelser m.v., som var gældende frem til 1. januar 2004, uddannelsesstøt-

te under skoleopholdene, men støtten er B-indkomst og indgår derfor ikke i A-indkomstbeløbet. Ophold i branche- eller regionale erhvervsskoler indgår ikke i antallet af arbejdstimer.

Forskellen i gennemsnitlig A-indkomst mellem ansatte født i Grønland og ansatte født i Danmark skyldes udover lønforskellene især forskellen i det gennemsnitlige antal arbejdstimer, som er 860 timer for ansatte født i Grønland, men ca. 1.190 timer for ansatte født i Danmark.

Det højeste gennemsnitlige antal arbejdstimer blandt de faglærte bygningshåndværkere finder man i faggruppen af blikkenslagere, rørlæggere, smede, eller vvs-montører født i Danmark m.v., hvor det udgør 1.434 timer.

**Tabel 7.2. Nøgletal for de ansatte, der var omfattet af den supplerende undersøgelse, opgjort efter fødested, faggruppe og fagstatus**

Faggrupper	Nøgletal	Fødested											
		Grønland					Danmark m.v.						
		Fagstatus					Fagstatus						
	Elev, lærling	Faglært	Tillært	Ufaglært	Uoplyst	I alt	Elev, lærling	Faglært	Tillært	Ufaglært	Uoplyst	I alt	
Administration m.v.	Antal ansatte	2	12	3	5	-	22	-	18	-	3	-	21
	A-indkomst	66.775	2.146.447	287.914	178.499	-	2.679.635	-	8.165.333	-	87.782	-	8.253.115
	Antal timer	1.789	15.981	2.329	1.727	-	21.826	-	34.157	-	823	-	34.980
	Gsn. A-indkomst	33.388	178.871	95.971	35.700	-	121.802	-	453.630	-	29.261	-	393.005
	Gsn. antal timer	895	1.332	776	345	-	992	-	1.898	-	274	-	1.666
	Gsn. timeløn	37,33	134,31	123,62	103,36	-	122,77	-	239,06	-	106,66	-	235,94
Arbejdsmand, betonarbejder	Antal ansatte	-	-	-	55	-	55	-	-	-	10	-	10
	A-indkomst	-	-	-	3.519.840	-	3.519.840	-	-	-	2.145.355	-	2.145.355
	Antal timer	-	-	-	30.084	-	30.084	-	-	-	13.338	-	13.338
	Gsn. A-indkomst	-	-	-	63.997	-	63.997	-	-	-	214.536	-	214.536
	Gsn. antal timer	-	-	-	547	-	547	-	-	-	1.334	-	1.334
	Gsn. timeløn	-	-	-	117,00	-	117,00	-	-	-	160,85	-	160,85
Blikkenslager m.v.	Antal ansatte	11	34	1	-	-	46	-	28	3	-	-	31
	A-indkomst	556.234	6.516.529	80.560	-	-	7.153.323	-	6.492.587	630.565	-	-	7.123.152
	Antal timer	8.539	47.564	723	-	-	56.856	-	40.154	3.849	-	-	44.003
	Gsn. A-indkomst	50.567	191.663	80.560	-	-	155.507	-	231.878	210.188	-	-	229.779
	Gsn. antal timer	779	1.399	723	-	-	1.236	-	1.434	1.282	-	-	1.419
	Gsn. timeløn	64,91	137,01	111,46	-	-	125,82	-	161,69	163,85	-	-	161,88
Chauffør m.v.	Antal ansatte	-	12	1	37	-	50	-	6	1	16	-	23
	A-indkomst	-	1.845.486	201.497	5.680.488	-	7.727.471	-	1.972.866	77.511	4.373.052	-	6.423.429
	Antal timer	-	14.941	1.730	44.701	-	61.372	-	12.292	502	27.472	-	40.266
	Gsn. A-indkomst	-	153.791	201.497	153.527	-	154.549	-	328.811	77.511	273.316	-	279.280
	Gsn. antal timer	-	1.245	1.730	1.208	-	1.227	-	2.049	502	1.717	-	1.751
	Gsn. timeløn	-	123,52	116,47	127,08	-	125,91	-	160,50	154,56	159,18	-	159,53
Elektriker	Antal ansatte	8	22	-	-	-	30	-	12	-	-	-	12
	A-indkomst	298.151	3.452.499	-	-	-	3.750.650	-	2.613.937	-	-	-	2.613.937
	Antal timer	4.585	23.944	-	-	-	28.529	-	15.614	-	-	-	15.614
	Gsn. A-indkomst	37.269	156.932	-	-	-	125.022	-	217.828	-	-	-	217.828
	Gsn. antal timer	573	1.088	-	-	-	951	-	1.301	-	-	-	1.301
	Gsn. timeløn	65,02	144,19	-	-	-	131,47	-	167,41	-	-	-	167,41
Maler	Antal ansatte	7	24	3	11	-	45	-	11	-	1	-	12
	A-indkomst	574.925	4.129.501	359.312	476.073	-	5.539.811	-	1.772.594	-	158.870	-	1.931.464
	Antal timer	6.609	28.452	2.997	4.444	-	42.502	-	11.998	-	1.130	-	13.128
	Gsn. A-indkomst	82.132	172.063	119.771	43.279	-	123.107	-	161.145	-	158.870	-	160.955
	Gsn. antal timer	944	1.186	999	404	-	944	-	1.091	-	1.130	-	1.094
	Gsn. timeløn	86,99	145,14	119,89	107,13	-	130,34	-	147,75	-	140,59	-	147,13
Miner, murer, brolægger	Antal ansatte	-	3	-	-	-	3	-	12	-	-	-	12
	A-indkomst	-	572.933	-	-	-	572.933	-	2.609.883	-	-	-	2.609.883
	Antal timer	-	4.409	-	-	-	4.409	-	14.450	-	-	-	14.450
	Gsn. A-indkomst	-	190.978	-	-	-	190.978	-	217.490	-	-	-	217.490
	Gsn. antal timer	-	1.470	-	-	-	1.470	-	1.204	-	-	-	1.204
	Gsn. timeløn	-	129,95	-	-	-	129,95	-	180,62	-	-	-	180,62

Fortsættes...

**Tabel 7.2 (fortsat). Nøgletal for de ansatte, der var omfattet af den supplerende undersøgelse, opgjort efter fødested, faggruppe og fagstatus**

Faggrupper	Nøgletal	Fødested											
		Grønland					Danmark m.v.						
		Fagstatus					Fagstatus						
	Elev, lærling	Faglært	Tillært	Ufaglært	Uoplyst	I alt	Elev, lærling	Faglært	Tillært	Ufaglært	Uoplyst	I alt	
Tekniker	Antal ansatte	-	-	-	-	-	-	-	7	-	-	-	7
	A-indkomst	-	-	-	-	-	-	-	2.251.069	-	-	-	2.251.069
	Antal timer	-	-	-	-	-	-	-	9.060	-	-	-	9.060
	Gsn. A-indkomst	-	-	-	-	-	-	-	321.581	-	-	-	321.581
	Gsn. antal timer	-	-	-	-	-	-	-	1.294	-	-	-	1.294
	Gsn. timeløn	-	-	-	-	-	-	-	248,46	-	-	-	248,46
Tømrer, snedker	Antal ansatte	5	38	2	-	-	45	3	64	-	-	67	
	A-indkomst	235.436	5.755.765	181.638	-	-	6.172.839	119.154	14.060.989	-	-	14.180.143	
	Antal timer	2.871	40.342	1.479	-	-	44.692	1.377	77.909	-	-	79.285	
	Gsn. A-indkomst	47.087	151.468	90.819	-	-	137.174	39.718	219.703	-	-	211.644	
	Gsn. antal timer	574	1.062	740	-	-	993	459	1.217	-	-	1.183	
	Gsn. timeløn	82,00	142,67	122,81	-	-	138,12	86,56	180,48	-	-	178,85	
Andet/uoplyst	Antal ansatte	6	14	-	29	68	117	-	46	-	4	49	
	A-indkomst	374.619	2.225.572	-	2.178.519	4.927.391	9.706.101	-	9.593.916	-	798.689	7.249.543	
	Antal timer	4.490	13.142	-	16.096	31.367	65.094	-	48.035	-	5.234	32.220	
	Gsn. A-indkomst	62.437	158.969	-	75.121	72.462	82.958	-	208.563	-	199.672	147.950	
	Gsn. antal timer	748	939	-	555	461	556	-	1.044	-	1.309	658	
	Gsn. timeløn	83,44	169,34	-	135,35	157,09	149,11	-	199,73	-	152,60	225,00	
I alt	Antal ansatte	39	159	10	137	68	413	3	204	4	34	294	
	A-indkomst	2.106.140	26.644.732	1.110.921	12.033.419	4.927.391	46.822.603	119.154	49.533.174	708.076	7.563.748	7.249.543	
	Antal timer	28.913	188.776	9.258	97.051	31.367	355.364	1.377	263.667	4.350	47.997	32.220	
	Gsn. A-indkomst	54.004	167.577	111.092	87.835	72.462	113.372	39.718	242.810	177.019	222.463	147.950	
	Gsn. antal timer	741	1.187	926	708	461	860	459	1.292	1.088	1.412	658	
	Gsn. timeløn	72,84	141,14	120,00	123,99	157,09	131,76	86,56	187,86	162,78	157,59	225,00	

*Nøgletal for forskellige aldersgrupper*

I Tabel 7.3 er de tilsvarende nøgletal opgjort for ansatte i forskellige aldersgrupper samt efter fødested.

Der optræder 37 kvinder i materialet, primært inden for faggruppen "Administration m.v.", hvoraf de 32 er født i Grønland. Disse antal er så små, at der ikke offentliggøres særskilte opgørelser for kvinder, men de indgår i det samlede antal ansatte, som Tabel 7.3 er baseret på.

Uanset aldersgruppe er der en markant forskel i timelønsniveauet mellem ansatte født i Grønland og ansatte født i Danmark m.v.

Der kan ikke påvises en klar tendens til at den gennemsnitlige timeløn er stigende med alderen.

Det er bemærkelsesværdigt, at man finder det højeste gennemsnitlige antal timer pr. ansat i aldersgruppen 55-59 år, også blandt ansatte født i Grønland, hvor aldersgruppen dog kun omfatter otte ansatte.

Tabel 7.3. Nøgletal for de ansatte, der var omfattet af den supplerende undersøgelse, opgjort efter de ansattes fødested og aldersgrupper

Aldersgruppe	Nøgletal	Fødested		I alt
		Grønland	Danmark m.v.	
Mindre end 20 år	Antal ansatte	38	3	41
	A-indkomst	826.427	53.954	880.381
	Antal timer	10.412	688	11.100
	Gsn. A-indkomst	21.748	17.985	21.473
	Gsn. antal timer	274	229	271
	Gsn. timeløn	79,37	78,42	79,31
20-24 år	Antal ansatte	53	19	72
	A-indkomst	4.653.180	3.011.740	7.664.920
	Antal timer	44.895	17.688	62.583
	Gsn. A-indkomst	87.796	158.513	106.457
	Gsn. antal timer	847	931	869
	Gsn. timeløn	103,65	170,27	122,48
25-29 år	Antal ansatte	46	31	77
	A-indkomst	5.887.398	4.110.857	9.998.255
	Antal timer	43.848	24.857	68.705
	Gsn. A-indkomst	127.987	132.608	129.847
	Gsn. antal timer	953	802	892
	Gsn. timeløn	134,27	165,38	145,52
30-34 år	Antal ansatte	51	44	95
	A-indkomst	4.661.731	7.237.248	11.898.979
	Antal timer	34.145	43.375	77.520
	Gsn. A-indkomst	91.406	164.483	125.252
	Gsn. antal timer	670	986	816
	Gsn. timeløn	136,53	166,85	153,50
35-39 år	Antal ansatte	91	30	121
	A-indkomst	12.091.460	6.267.968	18.359.428
	Antal timer	81.413	39.411	120.824
	Gsn. A-indkomst	132.873	208.932	151.731
	Gsn. antal timer	895	1.314	999
	Gsn. timeløn	148,52	159,04	151,95
40-44 år	Antal ansatte	72	37	109
	A-indkomst	8.514.687	9.322.553	17.837.240
	Antal timer	62.484	41.868	104.352
	Gsn. A-indkomst	118.260	251.961	163.644
	Gsn. antal timer	868	1.132	957
	Gsn. timeløn	136,27	222,67	170,93
45-49 år	Antal ansatte	33	32	65
	A-indkomst	5.767.267	7.603.503	13.370.770
	Antal timer	44.437	42.536	86.973
	Gsn. A-indkomst	174.766	237.609	205.704
	Gsn. antal timer	1.347	1.329	1.338
	Gsn. timeløn	129,79	178,75	153,73
50-54 år	Antal ansatte	18	39	57
	A-indkomst	2.592.786	8.725.932	11.318.718
	Antal timer	19.874	48.196	68.070
	Gsn. A-indkomst	144.044	223.742	198.574
	Gsn. antal timer	1.104	1.236	1.194
	Gsn. timeløn	130,46	181,05	166,28

Fortsættes...



**Table 7.3 (continued) Key figures for employees, included in the supplementary survey. Summed up by employees' place of birth and age groups**

Aldersgruppe	Nøgletal	Fødested		I alt
		Grønland	Danmark m.v.	
55-59 år	Antal ansatte	8	40	48
	A-indkomst	1.542.176	13.746.827	15.289.003
	Antal timer	11.459	63.280	74.739
	Gsn. A-indkomst	192.772	343.671	318.521
	Gsn. antal timer	1.432	1.582	1.557
	Gsn. timeløn	134,58	217,24	204,57
60 år eller mere	Antal ansatte	3	17	20
	A-indkomst	285.491	4.934.891	5.220.382
	Antal timer	2.399	26.434	28.833
	Gsn. A-indkomst	95.164	290.288	261.019
	Gsn. antal timer	800	1.555	1.442
	Gsn. timeløn	119,00	186,69	181,06
I alt, inkl. uoplyst	Antal ansatte	413	294	707
	A-indkomst	46.822.603	65.173.695	111.996.298
	Antal timer	355.366	349.612	704.978
	Gsn. A-indkomst	113.372	221.679	158.411
	Gsn. antal timer	860	1.189	997
	Gsn. timeløn	131,76	186,42	158,86

## Bilag Datakilder, metode m.v.

### Datakilder til opgørelsen af beskæftigelsesforhold

Opgørelsen af beskæftigelsesforholdene i den grønlandske bygge- og anlægssektor bygger primært på data fra dels de kommunale årlige A11-Lønseddelregistre samt de månedlige A1-redegørelser.

### De kommunale årlige A11-Lønseddelregistre

Inden udgangen af januar skal arbejdsgiveren for hver lønmodtager, der har været ansat det foregående år, oplyse arbejdsgiverkommunen om den udbetalte løn og indeholdte A-skat, inkl. godskrevet feriegodtgørelse og A-skat heraf.

Denne indberetning sker ved hjælp af A11-lønsedler, som arbejdsgiveren tillige hvert år giver den enkelte lønmodtager en kopi af.

*A11-data* Arbejdsgivernes årlige A11-indberetninger til de kommunale skatteforvaltninger indgår i de kommunale A11-registre, som omfatter data om følgende:

- Arbejdsgiverens kommunale virksomhedsnummer = ERGN\*
- Arbejdsgiverens kommunale løbenummer = LBNR
- Arbejdsgiverens skattekommune = KOM\*
- Arbejdsgiverens branche = BRCH\*
- Personnummeret for hver lønmodtager = PNR\*
- Skattekommunen for hver lønmodtager = SKOM\*
- A-indkomstbeløbet for hver lønmodtager = AIND\*
- A-skattebeløbet for hver lønmodtager = ASKAT
- Evt. B-indkomstbeløb for hver lønmodtager = BIND
- Evt. indhandlingsbeløb for hver lønmodtager = INDH

De datatyper, der er relevante for projektet, er markeret med \* og omtales nærmere i det følgende.

*Arbejdsgiverens virksomhedsnummer...* ERGN er virksomhedernes kundenumre i kommunernes økonomisystemer. Numrene er af forskellig længde og indhold: Det kan være et seks-cifret arbejdsgivernummer (bestående af en 2-cifret kommunekode + et fire-cifret løbenr.), et personnummer (for indehaveren af en personlig ejet virksomhed) på 10 cifre, eller et andet ligeledes 10-cifret kundenummer. Vigtigst i denne sammenhæng er, at nummeret uanset længde og indhold identificerer den enkelte virksomhed entydigt.

*...skattekommune...* Den to-cifrede kode for den kommune, hvor virksomheden er registreret.

*...og branche* Den fem-cifrede kode for virksomhedens branche. Det er kommunen, som i denne sammenhæng tildeler virksomheden en branchekode/-navn ud fra sin opfattelse af, hvad der er virksomhedens væsentligste aktivitet. Branchekoderne er baseret på en ældre version af den grønlandske branchekodefortegnelse.

*Afgrænsning af bygge- og anlægssektoren* Bygge- og anlægssektoren omfatter primært aktiviteter, der er knyttet til opførelse, forandring, restaurering, vedligeholdelse og nedrivning af bygninger samt udførelse af anlægsarbejder, fx bygning og reparation af veje, flyvepladser, vand- og kloakanlæg.

Styregruppen har derfor afgrænset bygge- og anlægssektoren til at omfatte virksomheder med flg. branchekoder:

- 36900: Stenhuggeri, tegl, cement, beton og andre mineralske produkter
- 50120: Entreprenørvirksomheder
- 50130: Murermestre
- 50140: Tømrer- og snedkerværksteder/-mestre
- 50150: Malervirksomheder
- 50160: Blikkenslagerforretninger, rørlæggere, vvs-installatører
- 50170: El- & Elektroinstallationsforretninger
- 50180: Glarmesterforretninger
- 50190: Anden bygge- og anlægsvirksomhed
- 50192: Isoleringvirksomhed

Bygge- og anlægssektoren omfatter således ikke rådgivende ingeniørvirksomheder, kørsels- eller laste/losse-entreprenører, ansatte i boligselskaberne til at vedligeholde boliger eller bygninger, eller kommunale tekniske forvaltninger.

<i>Lønmodtagerens personnummer...</i>	Det 10-cifrede personnummer for hver lønmodtager. Nummeret skal opfylde modulus 11 for at være gyldigt.
<i>...skattekommune...</i>	Den to-cifrede kode for den kommune, hvor lønmodtageren var registreret som bosat 1. september det foregående år. Er lønmodtageren flyttet til Grønland efter denne dato, er skattekommunen lig med tilflytningskommunen.
<i>...og A-indkomst</i>	A-indkomsten omfatter løn med tillæg af enhver art, godtgørelser for evt. bestyrelsesarbejde m.v., samt vederlag og visse sociale ydelser.

Løntillæggene er primært:

- feriegodtgørelse
- dyrtidstillæg o.l. reguleringer
- betaling for overarbejde, forskudt arbejdstid, søndagsarbejde, natarbejde o.l.
- akkordbetaling, formandstillæg, kvalifikationstillæg mv.
- provision, tantieme, gratiale, bonus m.v.

Det skal bemærkes, at der ikke er A11-data om hvornår eller hvor længe, at den enkelte lønmodtager har været tilknyttet den enkelte arbejdsgiver.

<i>Rekvirering af A11-data</i>	Driften af de kommunale A11-Lønseddelregistre varetages af 2 edb-virksomheder, der servicerer hver sin gruppe af kommunerne, nemlig KIT A/S og KIMIK IT A/S. Grønlands Statistik rekvirerer årligt med tilladelse fra de enkelte kommuner udtræk af A11-data hos disse 2 edb-leverandører.
--------------------------------	--

### **A1-redegørelser**

Data om hvornår og hvor længe en lønmodtager har været tilknyttet en arbejdsgiver, fremgår af de såkaldte A1-redegørelser.

<i>Arbejdsgiverregistre og arbejdsnummer</i>	Arbejdsgivere med hjemsted i Grønland skal være tilmeldt arbejdsgiverregistret i den kommune, hvori arbejdsgiveren har sin virksomhed (arbejdsgiverkommunen). Tilmeldingen skal ske på en af Skattedirektoratet udarbejdet tilmeldingsblanket (A3). Herefter meddeler arbejdsgiverkommunen et arbejdsnummer til arbejdsgiveren.
--	---

Udbetaler arbejdsgiveren A-indkomst fra filialer med selvstændig regnskabsførelse i andre kommuner, skal arbejdsgiveren tilmelde sig arbejdsgiverregistret i hver af de kommuner, hvori der drives virksomhed.

Indeholdelsespligtige, der er hjemmehørende i et område, som ikke er omfattet af den kommunale inddeling (Pituffik (Thule Air Base), Station Nord, Siriuspatruljen samt indtil 2002 Kangerlussusaq (Sdr. Strømfjord)), optages i Skattedirektoratets arbejdsgiverregister.

*Specificeret A1-redegørelse* En indeholdelsespligtig arbejdsgiver skal hver kalendermåned ("trækmåned") oplyse A-indkomsten (brutto, altså før skatetræk) og indeholdt A-skat for hver enkelt lønmodtager kalendermåneden før. Denne redegørelse, som skal indsendes til skattekontoret i arbejdsgiverkommunen, kan oplyses på en særlig A1-redegørelsesblanket.

*A1-data* Den særlige A1-redegørelsesblanket rummer felter til angivelse af hhv. arbejdsgiverens navn, adresse og arbejdsgivernummer samt arbejdsgiverkommunen. Hertil kommer et felt til angivelse af trækmåned og -år samt felter til angivelse af hhv. hver indkomstmodtagers navn, personnummer, skattekommune, brutto A-indkomst før skatetræk, trukket A-skat samt andet fradrag/løntræk.

Redegørelserne skal indsendes så længe arbejdsgiveren er tilmeldt arbejdsgiverregistret. Hvis der ikke er udbetalt A-indkomst måneden før, er arbejdsgiverens således pligtig til at indsende en såkaldt nul-redegørelse.

I tilfælde af fejl ved udfyldelsen af en indsendt redegørelse, kan arbejdsgiveren enten forhøje eller nedsætte beløbsangivelserne for den pågældende lønmodtager på den følgende redegørelse. Findes der først fejl efter at årets sidste redegørelse er indsendt, skal der i stedet udfyldes en såkaldt rettelsesredegørelse for det afsluttede år.

*Feriegodtgørelse* Redegørelsen for senest december skal tillige indeholde oplysninger om hver enkelt ansats indtjente feriegodtgørelse og A-skatten heraf. Oplysningerne om feriegodtgørelsen behøver ikke at være anført særskilt, men kan oplyses sammen med den øvrige A-indkomst. Feriegodtgørelsen skal altså behandles som A-indkomst i indtjeningsåret, selv om udbetalingen først sker det følgende år.

*Summarisk A2-redegørelse* Arbejdsgiveren har under visse betingelser mulighed for månedligt at indsende en såkaldt summarisk A2-redegørelse i stedet for den specificerede A1-redegørelse. A2-redegørelsen indeholder ikke data om den enkelte ansatte, men alene data om den samlede indeholdte A-skat i pågældende kalendermåned fordelt på de ansattes skattekommuner, samt om den samlede A-indkomst.

Denne lempligere ordning er skabt for at give især arbejdsgivere med mange ansatte mulighed for at undgå besværet med at give oplysninger for den enkelte lønmodtager hver måned. Det kræver dog, at arbejdsgiveren fører regnskabet med A-indkomst og A-skat i sin almindelige bogføring samt arbejdsgiverkommunens tilladelse.

*Danske arbejdsgivere med ansatte i Grønland* Bygge- og anlægsskemaer med hjemting i Danmark, der beskæftiger personale i Grønland, skal ligeledes foretage indeholdelse af A-skat til Grønland i arbejdsindkomster. Forinden skal firmaerne indsende deres tilmelding til arbejdsgiverregistret (Grønlandsskat A3) til Skattedirektoratets Danmarkskontor, som foranlediger, at der oprettes særlige "grønlandske" SE-numre hos ToldSkat i Danmark.

*60-dages reglen* Hvis der er tale om en udsendt lønmodtager med ophold i Grønland, som ikke overstiger 60 dage i sammenhæng og hvor lønmodtageren fortsat er beskæftiget hos og vederlagt af den sædvanlige danske arbejdsgiver, skal der *ikke* indeholdes A-skat til Grønland. Det kan f.eks. være en tilsynsførende på et byggeri, som er ansat og arbejder i en dansk virksomhed, men som tager på tilsyn i Grønland for den samme virksomhed i max 60 dage.

Sammenhængen gælder det enkelte ophold. Den udsendte lønmodtager kan således godt have flere adskilte kortvarige ophold i Grønland, som sammenlagt overstiger 60 dage, men som hver for sig er på max. 60 dage.

Varer opholdet i Grønland mere end 60 dage, skal der indeholdes grønlandsk skat i indkomsten for hele perioden.

*Begrænset  
skattepligtige personer*

Er den udsendte lønmodtagers ophold i Grønland mindre end 6 måneder (men mere end 60 dage, jf. ovenfor), foretages der et kombineret dansk/grønlandsk skatteutræk for arbejde udført i Grønland, idet personen stadig er fuld skattepligtig til Danmark, men samtidig begrænset skattepligtig til Grønland.

For personer tilflyttet Grønland fra Færøerne eller udlandet indeholdes kun grønlandsk skat.

*Fuldt  
skattepligtige personer*

Har lønmodtageren ophold i Grønland i mindst 6 måneder, skal der foretages indeholdelse af A-skat i vederlaget for arbejdet i Grønland.

*Betinget fuldt  
skattepligtige personer*

Har de danske skattemyndigheder udstedt en fritagelse for dansk skatteutræk, indeholdes kun grønlandsk skat.

*A1 d-redegørelser*

Danske arbejdsgivere med ansatte i Grønland skal hver måned indsende specificerede A1 d-redegørelser (eller evt. summariske A2 d-redegørelser) til Skattedirektoratets afdeling i Grønlands Repræsentation i København ("Danmarkskontoret") med samme indhold og efter samme regler som for A1- eller A2-redegørelserne.

A1 d-redegørelserne omfatter således:

- Fuldt skattepligtige eller betinget fuldt skattepligtige personer, dvs. personer med ophold i Grønland i mindst 6 måneder
- Begrænset skattepligtige personer med ophold i Grønland i mindre end 6 måneder (men mere end 60 dage, jf. ovenfor)

A1 d-redegørelserne omfatter *ikke* lønmodtagere, der opfylder 60-dages reglen.

## **Dataindsamlingen**

De kommunale skatteforvaltninger har pligt til at opbevare A1-redegørelserne for det løbende år + 5 år tilbage i tid. Derfor kontaktede Grønlands Statistik de kommunale skatteforvaltninger samt Skattedirektoratets afdeling i Grønlands Repræsentation i København ("Danmarkskontoret") så hurtigt som mulig efter aftalens indgåelse i slutningen af 2003 for at hindre, at A1- og A1d-redegørelserne for 1998 blev destrueret ved begyndelsen af 2004.

*A1-redegørelserne  
for 1998*

Alle kommuner samt Skattedirektoratets afdeling i Grønlands Repræsentation i København fulgte Grønlands Statistiks anmodning af 2. januar 2004 har udvist stor imødekommenhed og afleveret samtlige A1-redegørelser for 1998, uanset virksomhedernes branchetilhørsforhold, til Grønlands Statistik.

Afleveringen har strakt sig over et længere tidsrum, primært fordi skatteforvaltningerne havde travlt med modtagelsen af selvangivelser etc. I starten af marts 2004 havde således Danmarkskontoret samt 9 kommuner afleveret A1-redegørelserne. I starten af april manglede der materiale fra 5 kommuner og i starten af maj fra 2 kommuner. Først ved udgangen af maj 2004 havde samtlige kommuner afleveret A1-redegørelserne for 1998 til Grønlands Statistik.

*Kopier af A1-  
redegørelserne for  
1999-2003*

I slutningen af april 2004 kontaktede Grønlands Statistik de første 2 kommuner i form af en e-post med en anmodning om at aflevere kopier af A1-redegørelserne for hvert af årene 1999, 2000, 2001, 2002 og 2003, men kun for de virksomheder, der ifølge A11-Lønsedelregistret var registreret med en branchekode inden for bygge- og anlægssektoren i den pågældende kommune, jf. ovenfor.

Til brug for de kommunale skatteforvaltninger var den nye henvendelse ledsaget af et bilag bestående af et excel-regneark med en oversigt for hvert af årene 1999, 2000, 2001, 2002 og 2003 over bygge- og anlægsvirksomheder med adresse i pågældende kommune.

Da Grønlands Statistik på dette tidspunkt endnu ikke havde modtaget A11-data for 2003 fra de 2 kommunale edb-leverandører Kimik IT A/S og KIT A/S, var firmaoversigten for 2003 kun en kopi af oversigten for 2002. Hvis kommunen havde kendskab til, at et af bygge- og anlægsvirksomhederne fra 2002 ikke har været aktivt i 2003, således at der ikke forelå A1-redegørelser for dette firma i 2003, blev kommunerne anmodet om at give Grønlands Statistik besked herom. Tilsvarende hvis kommunerne havde kendskab til et bygge- og anlægsvirksomhed i kommunen, som var startet i løbet af 2003 og derfor ikke optrådte i A11-Lønsedelregistret for 2002.

Denne anmodning blev gentaget overfor de øvrige 16 kommuner i slutningen af maj. Danmarkskontoret havde tidligere leveret de ønskede kopier af A1-redegørelserne for hvert af årene 1999-2003 sammen med A1-redegørelserne for 1998.

Efteråret 2004 modtog Grønlands Statistik udtræk af A11-data for 2003 fra hhv. KIT A/S samt Kimik IT A/S. I tilfælde af, at det tidligere modtagne materiale for 2003 fra en kommune har vist sig ikke at omfatte kopier af A1-redegørelserne for enkelte bygge- og anlægsvirksomheder, er pågældende kommune blevet anmodet om at fremsende kopier af A1-redegørelserne for disse firmaer.

De kommunale skatteforvaltninger udviste atter stor imødekommenhed, men arbejdet med skatteligningen, ferieafholdelse mv. bevirkede, at dataindsamlingen strakte sig over en længere periode.

Ved udgangen af juli manglede Grønlands Statistik dog kun materiale fra 2 kommuner; det blev først modtaget i slutningen af august. I det ene tilfælde skyldtes forsinkelsen en misforståelse, idet den ene kommune medio juli havde sendt aggregerede A2-redegørelser i stedet for de detaljerede A1-redegørelser.

*Redegørelsernes kvalitet*

Ved modtagelsen af A1-materialet viste det sig, at A1-redegørelserne antog flere forskellige former. Udover A1-formularerne er der således mange tilfælde af redegørelser i form af edb-udskrifter fra forskellige regnskabssystemer, især blandt de større firmaer. Dataindholdet svarer dog mindst til dataindholdet i A1-formularen.

*Problemer med  
manglende redegørelser  
eller deres læsbarhed*

A1-materialet for årene 1999-2003 er som tidligere nævnt kopier af det originale A1-materiale for disse år. Grønlands Statistik har i forbindelse med kopiering af A1-redegørelserne for Nuuk kommune ved selvsyn konstateret, at disse i mange tilfælde er hæftet sammen med små hæfteklammer. Hvis disse ikke fjernes inden fotokopieringen, medfører det maskinstop og en længere proces med at fjerne fastsiddende papir etc. Hertil kom, at i en del tilfælde var originalmaterialet i en stand, så hver side måtte kopieres for sig. Det har således været en ret så vanskelig opgave for kommunernes personale at kopiere A1-redegørelserne.

Det har formentlig medvirket til at det i forbindelse med indtastningen af de modtagne data har vist sig, at der undertiden manglede kopier af redegørelser for enkelte måneder for en virksomhed, ligesom der er en del tilfælde, hvor der manglede kopier af én eller flere sider af en månedsredegørelse fra et firma. Hertil kommer, at en mindre del af materialet ikke var læsbart efter kopieringen.

I alle disse tilfælde har Grønlands Statistik kontaktet kommunerne igen og anmodet om supplerende materiale, evt. tilsendt som fax. Kommunerne har atter udvist stor imødekommenhed og leveret det ønskede supplerende materiale i det omfang, det har været muligt.

Der forekommer enkelte eksempler på, at der kun foreligger summariske A2-redegørelser for en virksomhed. I disse tilfælde er det således ikke muligt at belyse de månedlige beskæftigelsesforhold.

I et enkelt tilfælde har en kommune (Qeqertarsuaq) ved en fejltagelse destrueret A1-redegørelserne for et enkelt år (2000), selv om den pligtige 5-årige opbevaringsperiode ikke var udløbet.

### **Registrering af data**

Indtastningen af data fra A1-redegørelserne er sket i excel-regneark, hvor der er dannet et ark for hver kommune og for hvert af årene 1998-2003.

De relevante A11-data for hver virksomhed, jf. ovenfor, er forinden blevet udtrukket og maskinelt læst ind kolonnevis i regnearkene:

- Arbejdsgiverens kommunale virksomhedsnummer = ERGN
- Arbejdsgiverens skattekommune = KOM
- Arbejdsgiverens branche = BRCH
- Personnummeret for hver lønmodtager = PNR
- Skattekommunen for hver lønmodtager = SKOM
- A-indkomstbeløbet for hver lønmodtager = AIND

Disse data er blevet suppleret med årstallet for opgørelserne samt – for overskuelighedens skyld - med virksomhedernes navne.

Grønlands Statistiks indtastningspersonale har således ikke skullet indtaste identifikationsnumrene for hverken virksomheder eller personer med heraf følgende risiko for at begå indtastningsfejl.

Regnearkene til indtastning - ét for hvert år og kommune - blev sorteret i stigende ergn- /pnr-orden for at lette indtastningen.

I de fleste tilfælde er rækkefølgen af de ansatte anført mere eller mindre tilfældigt i A1-redegørelserne. Det er kun i et begrænset antal tilfælde blandt især de edb-udskrevne A1-redegørelser, at data for de ansatte er anført i stigende cprnr-orden. I andre tilfælde er rækkefølgen anført efter et internt lønnummer i virksomheden, som muligvis afspejler den ansattes anciennitet.

Tasteoperatørerne i Grønlands Statistik har derfor skullet være omhyggelige med at registreringen af data for den enkelte ansatte er sket i den rette række for den rette person.

#### *Månedso- 14 dages-lønnede*

For en del af de ansatte er der kun ét A-indkomstbeløb på virksomhedens månedlige A1-redegørelse. Det drejer sig sandsynligvis i de fleste tilfælde om månedslønnede i administration o.l. Men for det 14-dages lønnede personale kan der for enkelte måneder være oplyst op til 3 A-indkomstbeløb. I disse tilfælde har indtasteren skulle foretage en summation ved indtastning af beløbene i de relevante celler i regnearket.

#### *Reguleringer*

Hertil kan komme evt. reguleringer. Hvis det af redegørelsen klart fremgår hvilken lønperiode, reguleringen vedrører, er reguleringen sket i A-indkomstbeløbet for på-

gældende medarbejder for den relevante måned. Ellers er reguleringen sket i A-indkomstbeløbet for den senest forekomne måned.

*Feriegodtgørelse* Feriegodtgørelsen er i en række tilfælde oplyst særskilt og derfor indtastet i en kolonne for sig. Men i andre tilfælde indgår feriegodtgørelsen i den samlede A-indkomst for december måned.

Feriegodtgørelsen beregnes som en vis procentdel af den optjente løn gennem indkomståret. For bygge- og anlægsvirksomheder, som er medlem af Grønlands Arbejdsgiverforening (GA), er procentsatsen 12,5. For virksomheder, der ikke er medlem af GA, er procentsatsen lovpligtigt 12 pct.

Månedslønnet personale kan holde ferie med løn og får derfor herudover udbetalt en særlig feriegodtgørelse på 1,5 pct. af den optjente løn.

*Kontrol* Det er kun de månedlige A-indkomstbeløb, som tasteoperatørerne skulle registrere (i hele kroner uden oprunding). Beløbene, inkl. evt. feriegodtgørelse, er blevet summeret under indtastningen og sammenlignet med den samlede A-indkomst, hentet fra A11. Hvis der var en forskel på mere end 12 kr., skulle tasteoperatøren kontrollere, at indtastningen er sket korrekt: Er det de korrekte tal for den rette kommune, år, virksomhed, person og måned, der er blevet indtastet?

*Personer med flere ansættelser* En person kan være ansat hos flere arbejdsgivere inden for bygge- og anlægssektoren i løbet af en periode. Der er almindeligvis tale om jobskift, men undertiden er årsagen, at en virksomhed må lukke, hvorefter medarbejderne ansættes i en anden virksomhed.

Hvis årsagen er, at en virksomheds ejerforhold har ændret sig, fx gennem omdannelse fra en enkeltmandsvirksomhed til et anpartsselskab, hvorved virksomheden får tildelt et nyt ergn-nummer til erstatning for det gamle, er registreringerne fra den tidligere virksomhed medtaget under registreringerne for den nye og fortsættende virksomhed.

*Virksomheder med flere driftsenheder inden for bygge & anlæg* Der er eksempler på, at et A1-redegørelserne for et bygge- og anlægsselskab i en by omfatter redegørelser for flere tilknyttede driftsenheder, som også er aktive inden for bygge- og anlægssektoren, men i andre byer. Data om A-indkomst mv. for personer, der er ansat i flere driftsenheder under samme virksomhed, er opgjort samlet, så der kun er én observation for hver ansat i pågældende virksomhed.

*Virksomheder med driftsenheder eller aktiviteter uden for bygge & anlæg* Der er enkelte eksempler på, at der til en bygge- og anlægsvirksomhed er tilknyttet en driftsenhed, hvis erhvervsmæssige aktivitet ligger uden for bygge- og anlægssektoren, fx vognmandsvirksomhed, taxikørsel m.v. I disse tilfælde er det kun aktiviteten inden for bygge- og anlægssektoren, som er blevet registreret.

*Virksomheder med forkert branchekode* Der er enkelte eksempler på, at virksomheder af kommunerne har fået tildelt en branchekode inden for bygge- og anlægssektoren, selv om det viser sig, at virksomhedernes væsentligste aktiviteter ligger uden for denne sektor. Der har primært været tale autoreparationsværksteder o.l., som derfor er blevet frasorteret.

*Fejl i personnumre* I enkelte tilfælde har det under indtastningen vist sig, at der er fejl i redegørelserne, hvor virksomhederne har byttet om på personnumrene for forskellige personer. Disse fejl er i næsten alle tilfælde blevet rettet gennem en nøje granskning af tidligere eller senere redegørelser samt evt. en sammenligning med A11-data.

En speciel variant er de tilfælde, hvor en person har fået tildelt et fiktivt personnummer af kommunerne (det drejer sig formentlig primært om udenlandske statsborgere). Disse numre opfylder modulus11-kravet, men giver ingen eller fejlagtige udledte oplysninger om alder, køn etc. Det drejer sig om numre med formen 3112990010, som optræder enkelte gange (og altså tillige er dubletter). Hertil forekommer enkelte numre på formen 0101010xxx, hvor de 3 sidste cifre er forskellige fra hver forekomst



af de syv første cifre (og altså ikke er dubletter). Disse numre er blevet erstattet af nye numre på formen 999999yyxx, hvor yy angiver de to sidste cifre i året, mens xx er et løbenummer (01-max. 06). De nye numre opfylder ikke modulus11-kravet og giver derfor som resultat, at alder og køn mv. ikke kan udledes af numrene og derfor er uoplyste. Til gengæld undgår man problemet med dubletter.

## Bilagstabeller

**Bilagstabel 3.1. Antal bygge- og anlægssfirmaer 1998-2003 fordelt efter kommune, år og hovedbranchegruppe**

Kommune	Hovedbranchegruppe	1998	1999	2000	2001	2002	2003
01. Nanortalik	Entreprenør- eller murervirksomhed .....	3	3	3	3	3	3
	Tømrer- og snedkervirksomheder eller glarmestervirksomheder .....	3	3	3	3	2	2
	Malervirksomheder .....	1	1	2	2	3	3
	Blikkenslagervirksomheder, rørleggere, vvs-installatører .....	2	2	2	2	2	2
	El- og elektroinstallationsvirksomheder .....	1	1	1	1	1	1
	Øvrige .....	1	1	1	1	1	1
	<b>I alt .....</b>	<b>11</b>	<b>11</b>	<b>12</b>	<b>12</b>	<b>12</b>	<b>12</b>
02. Qaqortoq	Entreprenør- eller murervirksomhed .....	3	3	2	2	2	2
	Tømrer- og snedkervirksomheder eller glarmestervirksomheder .....	7	6	7	7	8	8
	Malervirksomheder .....	6	5	6	5	4	5
	Blikkenslagervirksomheder, rørleggere, vvs-installatører .....	3	4	4	4	4	4
	El- og elektroinstallationsvirksomheder .....	2	2	2	3	3	3
	<b>I alt .....</b>	<b>21</b>	<b>20</b>	<b>21</b>	<b>21</b>	<b>21</b>	<b>22</b>
03. Narsaq	Entreprenør- eller murervirksomhed .....	3	3	3	2	1	-
	Tømrer- og snedkervirksomheder eller glarmestervirksomheder .....	3	4	5	4	3	3
	Malervirksomheder .....	1	1	1	2	3	2
	Blikkenslagervirksomheder, rørleggere, vvs-installatører .....	2	2	2	3	3	3
	El- og elektroinstallationsvirksomheder .....	1	1	1	1	1	1
	Øvrige .....	1	1	1	1	1	-
	<b>I alt .....</b>	<b>11</b>	<b>12</b>	<b>13</b>	<b>13</b>	<b>12</b>	<b>9</b>
04. Ivittuut	Entreprenør- eller murervirksomhed .....	1	1	1	1	1	1
	<b>I alt .....</b>	<b>1</b>	<b>1</b>	<b>1</b>	<b>1</b>	<b>1</b>	<b>1</b>
05. Paamiut	Entreprenør- eller murervirksomhed .....	2	3	4	5	5	4
	Tømrer- og snedkervirksomheder eller glarmestervirksomheder .....	4	4	4	5	5	2
	Malervirksomheder .....	1	1	1	1	2	2
	Blikkenslagervirksomheder, rørleggere, vvs-installatører .....	2	2	2	2	2	1
	<b>I alt .....</b>	<b>9</b>	<b>10</b>	<b>11</b>	<b>13</b>	<b>14</b>	<b>9</b>
06. Nuuk	Entreprenør- eller murervirksomhed .....	14	15	17	13	14	20
	Tømrer- og snedkervirksomheder eller glarmestervirksomheder .....	16	17	22	24	26	24
	Malervirksomheder .....	10	13	11	15	11	11
	Blikkenslagervirksomheder, rørleggere, vvs-installatører .....	8	9	9	8	9	10
	El- og elektroinstallationsvirksomheder .....	8	8	9	7	7	8
	Øvrige .....	6	5	5	6	4	5
	<b>I alt .....</b>	<b>62</b>	<b>67</b>	<b>73</b>	<b>73</b>	<b>71</b>	<b>78</b>
07. Maniitsoq	Entreprenør- eller murervirksomhed .....	3	4	4	2	2	2
	Tømrer- og snedkervirksomheder eller glarmestervirksomheder .....	4	4	5	3	3	3
	Malervirksomheder .....	3	4	3	3	3	4
	Blikkenslagervirksomheder, rørleggere, vvs-installatører .....	3	3	3	3	3	3
	El- og elektroinstallationsvirksomheder .....	5	4	3	3	3	3
	<b>I alt .....</b>	<b>18</b>	<b>19</b>	<b>18</b>	<b>14</b>	<b>14</b>	<b>15</b>
08. Sisimiut	Entreprenør- eller murervirksomhed .....	10	9	7	7	6	6
	Tømrer- og snedkervirksomheder eller glarmestervirksomheder .....	5	4	4	6	7	8
	Malervirksomheder .....	5	7	7	6	5	6
	Blikkenslagervirksomheder, rørleggere, vvs-installatører .....	5	5	5	5	5	5
	El- og elektroinstallationsvirksomheder .....	2	2	3	3	3	3
	Øvrige .....	-	-	-	-	1	-
	<b>I alt .....</b>	<b>27</b>	<b>27</b>	<b>26</b>	<b>27</b>	<b>27</b>	<b>28</b>

Fortsættes...

**Bilagstabel 3.1 (fortsat). Antal bygge- og anlægsvirksomheder 1998-2003 fordelt efter kommune, år og hovedbranchegruppe**

Kommune	Hovedbranchegruppe	1998	1999	2000	2001	2002	2003
09. Kangaatsiaq	Entreprenør- eller murervirksomhed .....	2	2	-	-	-	-
	Tømrer- og snedkervirksomheder eller glarmestervirksomheder .....	2	2	2	3	3	2
	Malervirksomheder .....	1	1	1	-	1	1
	Blikkenslagervirksomheder, rørleggere, vvs-installatører .....	-	1	1	1	-	-
	<b>I alt</b> .....	<b>5</b>	<b>6</b>	<b>4</b>	<b>4</b>	<b>4</b>	<b>3</b>
10. Aasiaat	Entreprenør- eller murervirksomhed .....	4	4	3	3	3	6
	Tømrer- og snedkervirksomheder eller glarmestervirksomheder .....	3	3	2	2	2	3
	Malervirksomheder .....	1	2	3	2	3	1
	Blikkenslagervirksomheder, rørleggere, vvs-installatører .....	5	4	3	2	3	3
	El- og elektroinstallationsvirksomheder .....	3	3	3	3	2	2
<b>I alt</b> .....	<b>16</b>	<b>16</b>	<b>14</b>	<b>12</b>	<b>13</b>	<b>15</b>	
11. Qasigiannuit	Entreprenør- eller murervirksomhed .....	2	2	1	1	1	-
	Tømrer- og snedkervirksomheder eller glarmestervirksomheder .....	3	3	3	3	3	3
	Malervirksomheder .....	2	2	2	2	2	2
	Blikkenslagervirksomheder, rørleggere, vvs-installatører .....	2	2	2	2	2	4
	El- og elektroinstallationsvirksomheder .....	2	2	2	2	2	1
<b>I alt</b> .....	<b>11</b>	<b>11</b>	<b>10</b>	<b>10</b>	<b>10</b>	<b>10</b>	
12. Ilulissat	Entreprenør- eller murervirksomhed .....	6	6	5	6	5	4
	Tømrer- og snedkervirksomheder eller glarmestervirksomheder .....	3	4	5	4	4	7
	Malervirksomheder .....	2	3	4	4	3	3
	Blikkenslagervirksomheder, rørleggere, vvs-installatører .....	2	2	2	3	4	4
	El- og elektroinstallationsvirksomheder .....	2	2	2	2	3	4
	Øvrige .....	1	1	1	1	1	1
<b>I alt</b> .....	<b>16</b>	<b>18</b>	<b>19</b>	<b>20</b>	<b>20</b>	<b>23</b>	
14. Qeqertarsuaq	Tømrer- og snedkervirksomheder eller glarmestervirksomheder .....	3	3	2	2	2	2
	Malervirksomheder .....	2	2	2	2	2	2
	Blikkenslagervirksomheder, rørleggere, vvs-installatører .....	2	1	1	1	1	1
	El- og elektroinstallationsvirksomheder .....	1	1	1	1	-	-
	Øvrige .....	1	1	1	1	1	1
<b>I alt</b> .....	<b>9</b>	<b>8</b>	<b>7</b>	<b>7</b>	<b>6</b>	<b>6</b>	
15. Uummannaq	Entreprenør- eller murervirksomhed .....	2	2	2	2	2	2
	Tømrer- og snedkervirksomheder eller glarmestervirksomheder .....	1	1	2	1	1	2
	Malervirksomheder .....	3	1	1	1	1	1
	Blikkenslagervirksomheder, rørleggere, vvs-installatører .....	2	1	1	1	1	1
	El- og elektroinstallationsvirksomheder .....	1	1	1	1	1	1
<b>I alt</b> .....	<b>9</b>	<b>6</b>	<b>7</b>	<b>6</b>	<b>6</b>	<b>7</b>	
16. Upernavik	Entreprenør- eller murervirksomhed .....	2	2	2	2	3	3
	Tømrer- og snedkervirksomheder eller glarmestervirksomheder .....	1	1	1	1	1	-
	Malervirksomheder .....	-	1	1	-	1	1
	Blikkenslagervirksomheder, rørleggere, vvs-installatører .....	2	-	-	-	-	-
	El- og elektroinstallationsvirksomheder .....	-	1	1	1	1	1
<b>I alt</b> .....	<b>5</b>	<b>5</b>	<b>5</b>	<b>4</b>	<b>6</b>	<b>5</b>	
17. Qaanaaq	Entreprenør- eller murervirksomhed .....	1	-	-	-	-	-
	Tømrer- og snedkervirksomheder eller glarmestervirksomheder .....	4	2	3	3	3	3
	Malervirksomheder .....	1	1	-	-	1	1
	<b>I alt</b> .....	<b>6</b>	<b>3</b>	<b>3</b>	<b>3</b>	<b>4</b>	<b>4</b>
18. Ammassalik	Entreprenør- eller murervirksomhed .....	2	2	2	2	2	2
	Tømrer- og snedkervirksomheder eller glarmestervirksomheder .....	1	1	1	1	1	1
	Malervirksomheder .....	2	2	2	2	2	2
	<b>I alt</b> .....	<b>5</b>	<b>5</b>	<b>5</b>	<b>5</b>	<b>5</b>	<b>5</b>

Fortsættes...

**Bilagstabel 3.1 (fortsat). Antal bygge- og anlægsvirksomheder 1998-2003 fordelt efter kommune, år og hovedbranche**

Kommune	Hovedbranche	1998	1999	2000	2001	2002	2003
19. Ittoqortoormiit	Entreprenør- eller murervirksomhed .....	1	1	1	1	1	-
	Tømrer- og snedkervirksomheder eller glarmestervirksomheder .....	1	1	1	1	1	1
	Malervirksomheder .....	-	-	1	-	-	-
	Blikkenslagervirksomheder, rørleggere, vvs-installatører .....	1	1	1	1	1	1
	<b>I alt</b> .....	<b>3</b>	<b>3</b>	<b>4</b>	<b>3</b>	<b>3</b>	<b>2</b>
Danmark	Entreprenør- eller murervirksomhed .....	2	2	2	-	2	-
	Tømrer- og snedkervirksomheder eller glarmestervirksomheder .....	1	1	2	2	1	1
	Malervirksomheder .....	1	-	-	-	-	-
	Blikkenslagervirksomheder, rørleggere, vvs-installatører .....	3	4	3	6	3	2
	El- og elektroinstallationsvirksomheder .....	1	2	3	1	2	1
	Øvrige .....	1	1	1	1	1	2
<b>I alt</b> .....	<b>9</b>	<b>10</b>	<b>11</b>	<b>10</b>	<b>9</b>	<b>6</b>	
<b>I alt</b>	<b>Entreprenør- eller murervirksomhed</b> .....	<b>63</b>	<b>64</b>	<b>59</b>	<b>52</b>	<b>53</b>	<b>55</b>
	<b>Tømrer- og snedkervirksomheder eller glarmestervirksomheder</b> ..	<b>65</b>	<b>64</b>	<b>74</b>	<b>75</b>	<b>76</b>	<b>75</b>
	<b>Malervirksomheder</b> .....	<b>42</b>	<b>47</b>	<b>48</b>	<b>47</b>	<b>47</b>	<b>47</b>
	<b>Blikkenslagervirksomheder, rørleggere, vvs-installatører</b> .....	<b>44</b>	<b>43</b>	<b>41</b>	<b>44</b>	<b>43</b>	<b>44</b>
	<b>El- og elektroinstallationsvirksomheder</b> .....	<b>29</b>	<b>30</b>	<b>32</b>	<b>29</b>	<b>29</b>	<b>29</b>
	<b>Øvrige</b> .....	<b>11</b>	<b>10</b>	<b>10</b>	<b>11</b>	<b>10</b>	<b>10</b>
	<b>I alt</b> .....	<b>254</b>	<b>258</b>	<b>264</b>	<b>258</b>	<b>258</b>	<b>260</b>

**Bilagstabel 3.2. Nøgletal for bygge- og anlægsvirksomheder fordelt efter år, hovedbranchegruppe og lønsumskategori**

Hovedbranche gruppe	Lønsumskategori	Nøgletal	1998	1999	2000	2001	2002	2003
Entreprenør- eller murervirksomheder	Indtil 499.999 kr.	Antal virksomheder .....	14	17	17	16	13	14
		Antal ansatte .....	74	92	112	100	73	98
		Lønsum .....	2.949.029	4.229.155	3.905.430	3.621.069	1.976.867	2.473.684
		Gnsntl. lønsum pr. virksomhed .....	210.645	248.774	229.731	226.317	152.067	176.692
		Gnsntl. lønsum pr. ansat ..	39.852	45.969	34.870	36.211	27.080	25.242
	500.000 - 999.999 kr.	Antal virksomheder .....	11	7	8	4	6	3
		Antal ansatte .....	120	93	54	34	91	17
		Lønsum .....	8.602.945	5.328.863	5.037.578	2.594.506	4.910.249	2.529.199
		Gnsntl. lønsum pr. virksomhed .....	782.086	761.266	629.697	648.627	818.375	843.066
		Gnsntl. lønsum pr. ansat ..	71.691	57.300	93.288	76.309	53.959	148.776
	1.000.000 - 2.499.999 kr.	Antal virksomheder .....	12	17	13	10	11	11
		Antal ansatte .....	260	275	209	175	155	174
		Lønsum .....	22.478.355	28.186.942	23.710.631	17.350.254	18.412.609	18.949.668
		Gnsntl. lønsum pr. virksomhed .....	1.873.196	1.658.055	1.823.895	1.735.025	1.673.874	1.722.697
		Gnsntl. lønsum pr. ansat ..	86.455	102.498	113.448	99.144	118.791	108.906
	2.500.000 kr. eller mere	Antal virksomheder .....	26	23	21	22	23	27
		Antal ansatte .....	1.417	1.420	1.253	1.348	1.361	1.523
		Lønsum .....	194.669.469	185.012.693	186.238.070	199.635.320	205.977.941	221.574.139
		Gnsntl. lønsum pr. virksomhed .....	7.487.287	8.044.030	8.868.480	9.074.333	8.955.563	8.206.450
		Gnsntl. lønsum pr. ansat ..	137.381	130.291	148.634	148.097	151.343	145.485
I alt	Antal virksomheder .....	63	64	59	52	53	55	
	Antal ansatte .....	1.871	1.880	1.628	1.657	1.680	1.812	
	Lønsum .....	228.699.798	222.757.653	218.891.709	223.201.149	231.277.666	245.526.690	
	Gnsntl. lønsum pr. virksomhed .....	3.630.156	3.480.588	3.710.029	4.292.330	4.363.730	4.464.122	
	Gnsntl. lønsum pr. ansat ..	122.234	118.488	134.454	134.702	137.665	135.500	

Fortsættes...

**Bilagstabel 3.2 (fortsat). Nøgletal for bygge- og anlægsvirksomheder fordelt efter år, hovedbranchegruppe og lønsumskategori**

Hovedbranche-gruppe	Lønsumskategori	Nøgletal	1998	1999	2000	2001	2002	2003
Tømrer- og snedker-virksomheder eller glarmestervirksomheder	Indtil 499.999 kr.	Antal virksomheder .....	26	19	31	24	23	26
		Antal ansatte .....	138	93	143	127	94	132
		Lønsum .....	4.679.272	2.493.899	5.444.163	4.795.594	4.508.276	4.816.185
		Gnsntl. lønsum pr. virksomhed .....	179.972	131.258	175.618	199.816	196.012	185.238
		Gnsntl. lønsum pr. ansat ..	33.908	26.816	38.071	37.761	47.960	36.486
	500.000 - 999.999 kr.	Antal virksomheder .....	7	11	7	17	16	15
		Antal ansatte .....	83	107	76	220	149	145
		Lønsum .....	5.771.514	7.984.030	5.042.753	11.738.385	10.741.119	11.679.353
		Gnsntl. lønsum pr. virksomhed .....	824.502	725.821	720.393	690.493	671.320	778.624
		Gnsntl. lønsum pr. ansat ..	69.536	74.617	66.352	53.356	72.088	80.547
	1.000.000 - 2.499.999 kr.	Antal virksomheder .....	24	24	24	21	22	17
		Antal ansatte .....	436	488	452	326	414	241
		Lønsum .....	39.410.177	41.813.352	41.627.468	34.861.150	36.890.139	25.738.277
		Gnsntl. lønsum pr. virksomhed .....	1.642.091	1.742.223	1.734.478	1.660.055	1.676.825	1.514.016
		Gnsntl. lønsum pr. ansat ..	90.390	85.683	92.096	106.936	89.107	106.798
	2.500.000 kr. eller mere	Antal virksomheder .....	8	10	12	13	15	17
		Antal ansatte .....	257	293	373	487	463	583
		Lønsum .....	29.114.400	40.534.970	52.897.968	55.738.320	70.320.564	77.435.081
Gnsntl. lønsum pr. virksomhed .....		3.639.300	4.053.497	4.408.164	4.287.563	4.688.038	4.555.005	
Gnsntl. lønsum pr. ansat ..		113.286	138.345	141.818	114.452	151.880	132.822	
I alt	Antal virksomheder .....	65	64	74	75	76	75	
	Antal ansatte .....	914	981	1.044	1.160	1.120	1.101	
	Lønsum .....	78.975.363	92.826.251	105.012.352	107.133.449	122.460.098	119.668.896	
	Gnsntl. lønsum pr. virksomhed .....	1.215.006	1.450.410	1.419.086	1.428.446	1.611.317	1.595.585	
	Gnsntl. lønsum pr. ansat ..	86.406	94.624	100.587	92.356	109.339	108.691	
Malervirksomheder	Indtil 499.999 kr.	Antal virksomheder .....	22	28	30	28	32	34
		Antal ansatte .....	126	180	195	167	179	205
		Lønsum .....	4.169.309	5.013.060	5.730.288	5.206.974	5.983.565	7.231.103
		Gnsntl. lønsum pr. virksomhed .....	189.514	179.038	191.010	185.963	186.986	212.680
		Gnsntl. lønsum pr. ansat ..	33.090	27.850	29.386	31.179	33.428	35.274
	500.000 kr. eller mere	Antal virksomheder .....	20	19	18	19	15	13
		Antal ansatte .....	241	280	274	316	238	220
		Lønsum .....	25.768.822	26.839.295	27.812.769	30.690.297	28.895.902	25.907.397
		Gnsntl. lønsum pr. virksomhed .....	1.288.441	1.412.594	1.545.154	1.615.279	1.926.393	1.992.877
		Gnsntl. lønsum pr. ansat ..	106.925	95.855	66.721	52.391	94.672	46.537
	I alt	Antal virksomheder .....	42	47	48	47	47	47
		Antal ansatte .....	367	460	469	483	417	425
Lønsum .....		29.938.131	31.852.355	33.543.057	35.897.271	34.879.467	33.138.500	
Gnsntl. lønsum pr. virksomhed .....		712.813	677.710	698.814	763.772	742.116	705.074	
Gnsntl. lønsum pr. ansat ..		81.575	69.244	71.520	74.321	83.644	77.973	

Fortsættes...

**Bilagstabel 3.2 (fortsat). Nøgletal for bygge- og anlægsvirksomheder fordelt efter år, hovedbranchegruppe og lønsumskategori**

Hovedbranche gruppe	Lønsumskate- gori	Nøgletal	1998	1999	2000	2001	2002	2003
Blikkenslagervirksom- heder, rørleggere, vvs-installatører	Indtil 499.999 kr.	Antal virksomheder .....	18	16	14	14	14	17
		Antal ansatte .....	56	59	63	65	64	72
		Lønsum .....	2.099.753	1.860.123	2.883.618	2.877.674	1.992.788	2.861.358
		Gnsntl. lønsum pr. virksom- hed .....	116.653	116.258	205.973	205.548	142.342	168.315
		Gnsntl. lønsum pr. ansat ..	37.496	31.528	45.772	44.272	31.137	39.741
	500.000 - 999.999 kr.	Antal virksomheder .....	7	7	8	10	8	6
		Antal ansatte .....	73	61	70	83	67	51
		Lønsum .....	5.813.588	4.855.841	5.611.874	7.996.191	6.393.512	4.083.160
		Gnsntl. lønsum pr. virksom- hed .....	830.513	693.692	701.484	799.619	799.189	680.527
		Gnsntl. lønsum pr. ansat ..	79.638	79.604	80.170	96.340	95.426	80.062
	1.000.000 - 2.499.999 kr.	Antal virksomheder .....	11	11	10	12	10	14
		Antal ansatte .....	129	114	134	172	164	181
		Lønsum .....	15.198.850	17.203.226	15.795.755	21.380.384	15.122.966	23.897.821
		Gnsntl. lønsum pr. virksom- hed .....	1.381.714	1.563.930	1.579.576	1.781.699	1.512.297	1.706.987
		Gnsntl. lønsum pr. ansat ..	117.821	150.905	117.879	124.305	92.213	132.032
	2.500.000 kr. eller mere	Antal virksomheder .....	8	9	9	8	11	7
		Antal ansatte .....	236	257	270	253	296	245
		Lønsum .....	30.920.221	36.662.641	42.471.840	42.205.654	49.435.555	36.294.707
		Gnsntl. lønsum pr. virksom- hed .....	3.865.028	4.073.627	4.719.093	5.275.707	4.494.141	5.184.958
		Gnsntl. lønsum pr. ansat ..	131.018	142.656	157.303	166.821	167.012	148.142
I alt	Antal virksomheder .....	44	43	41	44	43	44	
	Antal ansatte .....	494	491	537	573	591	549	
	Lønsum .....	54.032.412	60.581.831	66.763.087	74.459.903	72.944.821	67.137.046	
	Gnsntl. lønsum pr. virksom- hed .....	1.228.009	1.408.880	1.628.368	1.692.271	1.696.391	1.525.842	
	Gnsntl. lønsum pr. ansat ..	109.377	123.385	124.326	129.947	123.426	122.290	

Fortsættes...

**Bilagstabel 3.2 (fortsat). Nøgletal for bygge- og anlægsvirksomheder fordelt efter år, hovedbranchegruppe og lønsumskategori**

Hovedbranche-gruppe	Lønsumskategori	Nøgletal	1998	1999	2000	2001	2002	2003
El- og elektroinstallationsvirksomheder	Indtil 499.999 kr.	Antal virksomheder .....	7	9	10	9	8	8
		Antal ansatte .....	40	45	50	49	62	28
		Lønsum .....	2.114.250	2.041.843	2.531.414	1.865.975	2.171.438	2.230.768
		Gnsntl. lønsum pr. virksomhed .....	302.036	226.871	253.141	207.331	271.430	278.846
		Gnsntl. lønsum pr. ansat ..	52.856	45.374	50.628	38.081	35.023	79.670
	500.000 - 999.999 kr.	Antal virksomheder .....	6	3	5	4	6	3
		Antal ansatte .....	37	24	31	39	48	33
		Lønsum .....	4.428.775	2.335.815	3.314.814	2.700.400	4.079.161	2.224.340
		Gnsntl. lønsum pr. virksomhed .....	738.129	778.605	662.963	675.100	679.860	741.447
		Gnsntl. lønsum pr. ansat ..	119.697	97.326	106.929	69.241	84.983	67.404
	1.000.000 - 2.499.999 kr.	Antal virksomheder .....	9	11	10	9	9	12
		Antal ansatte .....	92	121	118	110	139	174
		Lønsum .....	14.116.915	17.484.106	16.195.861	14.150.198	16.671.100	21.508.513
		Gnsntl. lønsum pr. virksomhed .....	1.568.546	1.589.464	1.619.586	1.572.244	1.852.344	1.792.376
		Gnsntl. lønsum pr. ansat ..	153.445	144.497	137.253	128.638	119.936	123.612
2.500.000 kr. eller mere	Antal virksomheder .....	7	7	7	7	6	6	
	Antal ansatte .....	192	194	209	203	173	178	
	Lønsum .....	32.834.500	33.660.571	35.052.817	40.166.823	33.302.061	35.131.183	
	Gnsntl. lønsum pr. virksomhed .....	4.690.643	4.808.653	5.007.545	5.738.118	5.550.344	5.855.197	
	Gnsntl. lønsum pr. ansat ..	171.013	173.508	167.717	197.866	192.497	197.366	
I alt	Antal virksomheder .....	29	30	32	29	29	29	
	Antal ansatte .....	361	384	408	401	422	413	
	Lønsum .....	53.494.440	55.522.335	57.094.906	58.883.396	56.223.760	61.094.804	
	Gnsntl. lønsum pr. virksomhed .....	1.844.636	1.850.745	1.784.216	2.030.462	1.938.750	2.106.717	
	Gnsntl. lønsum pr. ansat ..	148.184	144.589	139.938	146.841	133.232	147.929	
Øvrige virksomheder	I alt	Antal virksomheder .....	11	10	10	11	10	10
		Antal ansatte .....	112	162	154	89	65	51
		Lønsum .....	10.989.463	18.178.238	16.807.659	13.038.440	11.379.682	10.321.888
		Gnsntl. lønsum pr. virksomhed .....	999.042	1.817.824	1.680.766	1.185.313	1.137.968	1.032.189
		Gnsntl. lønsum pr. ansat ..	98.120	112.211	109.141	146.499	175.072	202.390

Fortsættes...



**Bilagstabel 3.2 (fortsat). Nøgletal for bygge- og anlægsvirksomheder fordelt efter år, hovedbranchegruppe og lønsumskategori**

Hovedbranche gruppe	Lønsumskate- gori	Nøgletal	1998	1999	2000	2001	2002	2003
I alt	Indtil 499.999 kr.	Antal virksomheder .....	92	93	106	96	96	104
		Antal ansatte .....	475	497	578	537	497	549
		Lønsum .....	16.768.343	16.913.067	21.216.173	19.406.155	17.446.121	20.070.042
		Gnsntl. lønsum pr. virksom- hed .....	182.265	181.861	200.153	202.147	181.730	192.981
		Gnsntl. lønsum pr. ansat ..	35.302	34.030	36.706	36.138	35.103	36.557
		500.000 - 999.999 kr.	Antal virksomheder .....	44	33	40	48	41
	Antal ansatte .....	442	346	368	528	390	296	
	Lønsum .....	34.650.077	23.676.206	27.560.635	34.806.523	29.880.750	24.526.310	
	Gnsntl. lønsum pr. virksom- hed .....	787.502	717.461	689.016	725.136	728.799	766.447	
	Gnsntl. lønsum pr. ansat ..	78.394	68.428	74.893	65.921	76.617	82.859	
	1.000.000 - 2.499.999 kr.	Antal virksomheder .....	65	80	64	58	60	62
	Antal ansatte .....	1.038	1.245	1.029	882	984	859	
	Lønsum .....	104.082.534	127.805.005	108.859.365	96.837.816	97.605.235	102.564.350	
	Gnsntl. lønsum pr. virksom- hed .....	1.601.270	1.597.563	1.700.928	1.669.618	1.626.754	1.654.264	
	Gnsntl. lønsum pr. ansat ..	100.272	102.655	105.791	109.793	99.192	119.400	
	2.500.000 kr. eller mere	Antal virksomheder .....	53	52	54	56	61	62
	Antal ansatte .....	2.164	2.270	2.265	2.416	2.424	2.647	
	Lønsum .....	300.628.653	313.324.385	340.476.597	361.563.114	384.233.388	389.727.122	
	Gnsntl. lønsum pr. virksom- hed .....	5.672.239	6.025.469	6.305.122	6.456.484	6.298.908	6.285.921	
	Gnsntl. lønsum pr. ansat ..	138.923	138.028	150.321	149.654	158.512	147.234	
	I alt	Antal virksomheder .....	254	258	264	258	258	260
Antal ansatte .....	4.119	4.358	4.240	4.363	4.295	4.351		
Lønsum .....	456.129.607	481.718.663	498.112.770	512.613.608	529.165.494	536.887.824		
Gnsntl. lønsum pr. virksom- hed .....	1.795.786	1.867.127	1.886.791	1.986.874	2.051.029	2.064.953		
Gnsntl. lønsum pr. ansat ..	110.738	110.537	117.479	117.491	123.205	123.394		

**Bilagstabel 3.3. Nøgletal for bygge- og anlægsvirksomheder fordelt efter år, region og lønsumskategori**

Region	Lønsumskategori	Nøgletal	1998	1999	2000	2001	2002	2003
Region Syd	Indtil 499.999 kr.	Antal virksomheder .....	19	19	27	28	28	26
		Antal ansatte .....	137	126	160	166	148	130
		Lønsum .....	3.152.540	3.463.442	6.225.879	5.394.917	4.480.372	5.515.029
		Gsn. lønsum pr. virksomhed ..	165.923	182.286	230.588	192.676	160.013	212.117
		Gsn. lønsum pr. ansat .....	23.011	27.488	38.912	32.500	30.273	42.423
	500.000 - 999.999 kr.	Antal virksomheder .....	11	8	12	12	12	9
		Antal ansatte .....	119	81	127	131	93	64
		Lønsum .....	9.041.224	5.641.185	8.760.427	8.317.563	7.600.937	5.980.556
		Gsn. lønsum pr. virksomhed ..	821.929	705.148	730.036	693.130	633.411	664.506
		Gsn. lønsum pr. ansat .....	75.977	69.644	68.980	63.493	81.731	93.446
	1.000.000 - 2.499.999 kr.	Antal virksomheder .....	15	19	11	14	14	12
		Antal ansatte .....	197	276	165	208	220	166
		Lønsum .....	22.092.738	29.006.271	16.884.954	22.090.071	21.916.028	18.746.856
		Gsn. lønsum pr. virksomhed ..	1.472.849	1.526.646	1.534.996	1.577.862	1.565.431	1.562.238
		Gsn. lønsum pr. ansat .....	112.146	105.095	102.333	106.202	99.618	112.933
	2.500.000 kr. eller mere	Antal virksomheder .....	8	8	8	6	6	6
		Antal ansatte .....	300	277	267	255	216	196
		Lønsum .....	36.694.074	36.539.278	35.071.443	36.337.587	30.976.896	31.296.791
		Gsn. lønsum pr. virksomhed ..	4.586.759	4.567.410	4.383.930	6.056.265	5.162.816	5.216.132
		Gsn. lønsum pr. ansat .....	122.314	131.911	131.354	142.500	143.412	159.678
I alt	Antal virksomheder .....	53	54	58	60	60	53	
	Antal ansatte .....	753	760	719	760	677	556	
	Lønsum .....	70.980.576	74.650.176	66.942.703	72.140.138	64.974.233	61.539.232	
	Gsn. lønsum pr. virksomhed ..	1.339.256	1.382.411	1.154.185	1.202.336	1.082.904	1.161.118	
	Gsn. lønsum pr. ansat .....	94.264	98.224	93.105	94.921	95.974	110.682	
Region Nuuk	Indtil 499.999 kr.	Antal virksomheder .....	17	19	23	23	22	23
		Antal ansatte .....	57	103	106	98	60	94
		Lønsum .....	3.438.316	4.443.819	4.830.125	4.504.414	3.325.521	3.675.143
		Gsn. lønsum pr. virksomhed ..	202.254	233.885	210.005	195.844	151.160	159.789
		Gsn. lønsum pr. ansat .....	60.321	43.144	45.567	45.963	55.425	39.097
	500.000 - 999.999 kr.	Antal virksomheder .....	11	8	7	9	9	8
		Antal ansatte .....	113	85	68	126	84	68
		Lønsum .....	8.984.901	5.656.803	4.654.691	6.865.245	7.202.944	6.871.776
		Gsn. lønsum pr. virksomhed ..	816.809	707.100	664.956	762.805	800.327	858.972
		Gsn. lønsum pr. ansat .....	79.512	66.551	68.451	54.486	85.749	101.056
	1.000.000 - 2.499.999 kr.	Antal virksomheder .....	18	26	21	16	15	21
		Antal ansatte .....	222	335	284	227	251	280
		Lønsum .....	28.944.495	44.785.041	37.016.576	26.046.222	27.564.098	36.963.090
		Gsn. lønsum pr. virksomhed ..	1.608.028	1.722.502	1.762.694	1.627.889	1.837.607	1.760.147
		Gsn. lønsum pr. ansat .....	130.381	133.687	130.340	114.741	109.817	132.011
	2.500.000 kr. eller mere	Antal virksomheder .....	16	14	22	25	25	26
		Antal ansatte .....	518	477	697	730	735	925
		Lønsum .....	83.505.191	74.637.634	116.444.104	131.692.136	129.261.680	139.495.612
		Gsn. lønsum pr. virksomhed ..	5.219.074	5.331.260	5.292.914	5.267.685	5.170.467	5.365.216
		Gsn. lønsum pr. ansat .....	161.207	156.473	167.065	180.400	175.866	150.806
I alt	Antal virksomheder .....	62	67	73	73	71	78	
	Antal ansatte .....	910	1.000	1.155	1.181	1.130	1.367	
	Lønsum .....	124.872.903	129.523.297	162.945.496	169.108.017	167.354.243	187.005.621	
	Gsn. lønsum pr. virksomhed ..	2.014.079	1.933.184	2.232.130	2.316.548	2.357.102	2.397.508	
	Gsn. lønsum pr. ansat .....	137.223	129.523	141.078	143.191	148.101	136.800	

Fortsættes...

**Bilagstabel 3.3 (fortsat). Nøgletal for bygge- og anlægsvirksomheder fordelt efter år, region og lønsumskategori**

Region	Lønsumskategori	Nøgletal	1998	1999	2000	2001	2002	2003
Region Midt	Indtil 499.999 kr.	Antal virksomheder .....	14	15	16	14	12	14
		Antal ansatte .....	80	87	126	113	99	117
		Lønsum .....	2.407.142	2.261.881	2.653.782	3.167.850	2.968.644	2.940.689
		Gsn. lønsum pr. virksomhed ..	171.939	150.792	165.861	226.275	247.387	210.049
		Gsn. lønsum pr. ansat .....	30.089	25.999	21.062	28.034	29.986	25.134
	500.000 - 999.999 kr.	Antal virksomheder .....	7	4	7	6	5	4
		Antal ansatte .....	83	46	57	47	47	56
		Lønsum .....	5.476.056	3.130.001	5.200.629	4.640.509	3.833.031	3.207.601
		Gsn. lønsum pr. virksomhed ..	782.294	782.500	742.947	773.418	766.606	801.900
		Gsn. lønsum pr. ansat .....	65.977	68.044	91.239	98.734	81.554	57.279
	1.000.000 - 2.499.999 kr.	Antal virksomheder .....	11	16	13	13	12	14
		Antal ansatte .....	228	285	245	194	223	198
		Lønsum .....	17.398.323	25.504.984	21.615.894	22.944.998	17.894.513	21.648.160
		Gsn. lønsum pr. virksomhed ..	1.581.666	1.594.062	1.662.761	1.765.000	1.491.209	1.546.297
		Gsn. lønsum pr. ansat .....	76.308	89.491	88.228	118.273	80.244	109.334
	2.500.000 kr. eller mere	Antal virksomheder .....	13	11	8	8	12	11
		Antal ansatte .....	582	600	466	508	546	639
		Lønsum .....	77.443.802	78.139.748	65.881.332	60.537.978	77.326.424	88.560.688
		Gsn. lønsum pr. virksomhed ..	5.957.216	7.103.613	8.235.167	7.567.247	6.443.869	8.050.972
		Gsn. lønsum pr. ansat .....	133.065	130.233	141.376	119.169	141.623	138.593
I alt	Antal virksomheder .....	45	46	44	41	41	43	
	Antal ansatte .....	973	1.018	894	862	915	1.010	
	Lønsum .....	102.725.323	109.036.614	95.351.637	91.291.335	102.022.612	116.357.138	
	Gsn. lønsum pr. virksomhed ..	2.282.785	2.370.361	2.167.083	2.226.618	2.488.356	2.705.980	
	Gsn. lønsum pr. ansat .....	105.576	107.109	106.657	105.906	111.500	115.205	
Region Disko	Indtil 499.999 kr.	Antal virksomheder .....	21	23	22	19	20	25
		Antal ansatte .....	99	71	96	111	108	96
		Lønsum .....	4.857.331	3.671.277	4.277.899	4.373.589	3.750.446	5.030.486
		Gsn. lønsum pr. virksomhed ..	231.301	159.621	194.450	230.189	187.522	201.219
		Gsn. lønsum pr. ansat .....	49.064	51.708	44.561	39.402	34.726	52.401
	500.000 - 999.999 kr.	Antal virksomheder .....	10	12	8	12	8	7
		Antal ansatte .....	99	127	79	130	83	73
		Lønsum .....	8.025.237	8.736.015	5.453.252	8.592.039	6.127.419	5.178.484
		Gsn. lønsum pr. virksomhed ..	802.524	728.001	681.657	716.003	765.927	739.783
		Gsn. lønsum pr. ansat .....	81.063	68.788	69.029	66.093	73.824	70.938
	1.000.000 - 2.499.999 kr.	Antal virksomheder .....	16	13	15	11	13	13
		Antal ansatte .....	325	246	263	185	218	189
		Lønsum .....	27.262.959	20.173.200	25.524.509	17.552.252	20.258.280	21.633.554
		Gsn. lønsum pr. virksomhed ..	1.703.935	1.551.785	1.701.634	1.595.659	1.558.329	1.664.120
		Gsn. lønsum pr. ansat .....	83.886	82.005	97.051	94.877	92.928	114.463
	2.500.000 kr. eller mere	Antal virksomheder .....	10	11	9	11	12	12
		Antal ansatte .....	316	426	369	446	550	518
		Lønsum .....	43.413.921	54.896.673	48.897.005	58.784.000	76.022.505	65.697.196
		Gsn. lønsum pr. virksomhed ..	4.341.392	4.990.607	5.433.001	5.344.000	6.335.209	5.474.766
		Gsn. lønsum pr. ansat .....	137.386	128.865	132.512	131.803	138.223	126.829
I alt	Antal virksomheder .....	57	59	54	53	53	57	
	Antal ansatte .....	839	870	807	872	959	876	
	Lønsum .....	83.559.448	87.477.165	84.152.665	89.301.880	106.158.650	97.539.720	
	Gsn. lønsum pr. virksomhed ..	1.465.955	1.482.664	1.558.383	1.684.941	2.002.993	1.711.223	
	Gsn. lønsum pr. ansat .....	99.594	100.548	104.278	102.410	110.697	111.347	

Fortsættes...

**Bilagstabel 3.3 (fortsat). Nøgletal for bygge- og anlægsvirksomheder fordelt efter år, region og lønsumskategori**

Region	Lønsumskategori	Nøgletal	1998	1999	2000	2001	2002	2003
	Indtil 499.999 kr.	Antal virksomheder .....	19	13	14	9	13	14
		Antal ansatte .....	89	100	83	40	79	107
		Lønsum .....	2.806.968	2.110.248	2.307.834	1.311.618	2.630.499	2.625.233
		Gsn. lønsum pr. virksomhed ..	147.735	162.327	164.845	145.735	202.346	187.517
		Gsn. lønsum pr. ansat .....	31.539	21.102	27.805	32.790	33.297	24.535
Region Øvrige	500.000 kr. eller mere	Antal virksomheder .....	9	9	10	12	11	9
		Antal ansatte .....	439	453	398	463	388	330
		Lønsum .....	54.886.732	53.614.902	53.052.597	58.902.331	59.730.475	54.235.448
		Gsn. lønsum pr. virksomhed ..	6.098.526	5.957.211	5.305.260	4.908.528	5.430.043	6.026.161
		Gsn. lønsum pr. ansat .....	125.027	118.355	133.298	127.219	153.945	164.350
I alt		Antal virksomheder .....	28	22	24	21	24	23
		Antal ansatte .....	528	553	481	503	467	437
		Lønsum .....	57.693.700	55.725.150	55.360.431	60.213.949	62.360.974	56.860.681
		Gsn. lønsum pr. virksomhed ..	2.060.489	2.532.961	2.306.685	2.867.331	2.598.374	2.472.204
		Gsn. lønsum pr. ansat .....	109.268	100.769	115.094	119.710	133.535	130.116
Danmark	I alt	Antal virksomheder .....	9	10	11	10	9	6
		Antal ansatte .....	116	157	184	185	147	105
		Lønsum .....	16.297.657	25.306.261	33.359.838	30.558.289	26.294.782	17.585.432
		Gsn. lønsum pr. virksomhed ..	1.810.851	2.530.626	3.032.713	3.055.829	2.921.642	2.930.905
		Gsn. lønsum pr. ansat .....	140.497	161.186	181.303	165.180	178.876	167.480
	Indtil 499.999 kr.	Antal virksomheder .....	92	93	106	96	96	104
		Antal ansatte .....	475	497	578	537	497	549
		Lønsum .....	16.768.343	16.913.067	21.216.173	19.406.155	17.446.121	20.070.042
		Gsn. lønsum pr. virksomhed ..	182.265	181.861	200.153	202.147	181.730	192.981
		Gsn. lønsum pr. ansat .....	35.302	34.030	36.706	36.138	35.103	36.557
	500.000 - 999.999 kr.	Antal virksomheder .....	44	33	40	48	41	32
		Antal ansatte .....	442	346	368	528	390	296
		Lønsum .....	34.650.077	23.676.206	27.560.635	34.806.523	29.880.750	24.526.310
		Gsn. lønsum pr. virksomhed ..	787.502	717.461	689.016	725.136	728.799	766.447
		Gsn. lønsum pr. ansat .....	78.394	68.428	74.893	65.921	76.617	82.859
I alt	1.000.000 - 2.499.999 kr.	Antal virksomheder .....	65	80	64	58	60	62
		Antal ansatte .....	1.038	1.245	1.029	882	984	859
		Lønsum .....	104.082.534	127.805.005	108.859.365	96.837.816	97.605.235	102.564.350
		Gsn. lønsum pr. virksomhed ..	1.601.270	1.597.563	1.700.928	1.669.618	1.626.754	1.654.264
		Gsn. lønsum pr. ansat .....	100.272	102.655	105.791	109.793	99.192	119.400
	2.500.000 kr. eller mere	Antal virksomheder .....	53	52	54	56	61	62
		Antal ansatte .....	2.164	2.270	2.265	2.416	2.424	2.647
		Lønsum .....	300.628.653	313.324.385	340.476.597	361.563.114	384.233.388	389.727.122
		Gsn. lønsum pr. virksomhed ..	5.672.239	6.025.469	6.305.122	6.456.484	6.298.908	6.285.921
		Gsn. lønsum pr. ansat .....	138.923	138.028	150.321	149.654	158.512	147.234
I alt		Antal virksomheder .....	254	258	264	258	258	260
		Antal ansatte .....	4.119	4.358	4.240	4.363	4.295	4.351
		Lønsum .....	456.129.607	481.718.663	498.112.770	512.613.608	529.165.494	536.887.824
		Gsn. lønsum pr. virksomhed ..	1.795.786	1.867.127	1.886.791	1.986.874	2.051.029	2.064.953
		Gsn. lønsum pr. ansat .....	110.738	110.537	117.479	117.491	123.205	123.394

**Bilagstabel 4.1. Antal beskæftigede personer fordelt efter år, bopælskommune og fødested**

Bopæls- kommune	Fødested	1998	1999	2000	2001	2002	2003	1998	1999	2000	2001	2002	2003
		Antal						Pct.					
01. Nanortalik	Grønland	132	132	112	106	109	100	82	80	79	82	83	83
	Danmark m.v.	29	34	29	24	23	21	18	20	21	18	17	17
	I alt	161	166	141	130	132	121	100	100	100	100	100	100
02. Qaqortoq	Grønland	195	171	189	212	199	173	70	72	75	74	76	75
	Danmark m.v.	82	64	61	72	63	57	30	27	24	25	24	25
	I alt	277	238	251	285	263	232	100	100	100	100	100	100
03. Narsaq	Grønland	101	108	101	98	73	71	68	69	70	75	70	76
	Danmark m.v.	47	43	40	27	28	18	32	27	28	21	27	19
	I alt	148	157	144	131	105	93	100	100	100	100	100	100
04. Ivittuut	Danmark m.v.	18	7	12	8	14	17	100	100	100	100	100	100
	I alt	18	7	12	8	14	17	100	100	100	100	100	100
05. Paamiut	Grønland	63	67	68	76	84	87	78	81	80	84	85	86
	Danmark m.v.	18	15	16	15	14	13	22	18	19	16	14	13
	I alt	81	83	85	91	99	101	100	100	100	100	100	100
06. Nuuk	Grønland	348	400	454	516	512	583	52	54	55	56	56	58
	Danmark m.v.	317	316	352	384	376	382	48	43	43	42	41	38
	I alt	665	734	822	917	907	1.001	100	100	100	100	100	100
07. Maniitsoq	Grønland	222	229	193	176	165	167	70	68	72	74	71	73
	Danmark m.v.	93	101	72	58	63	58	30	30	27	24	27	25
	I alt	315	335	269	238	231	229	100	100	100	100	100	100
08. Sisimiut	Grønland	245	257	242	278	321	333	62	69	70	73	74	71
	Danmark m.v.	151	109	98	99	108	127	38	29	28	26	25	27
	I alt	396	372	344	381	435	470	100	100	100	100	100	100
09. Kangaat- siaq	Grønland	41	45	28	43	61	34	76	87	82	88	77	72
	Danmark m.v.	13	6	6	6	17	12	24	12	18	12	22	26
	I alt	54	52	34	49	79	47	100	100	100	100	100	100
10. Aasiaat	Grønland	202	188	165	175	167	160	77	80	79	78	73	75
	Danmark m.v.	60	43	39	45	59	53	23	18	19	20	26	25
	I alt	262	236	208	225	229	213	100	100	100	100	100	100
11. Qasigi- annguit	Grønland	96	134	95	98	71	65	85	89	85	91	89	90
	Danmark m.v.	17	15	16	10	9	7	15	10	14	9	11	10
	I alt	113	151	112	108	80	72	100	100	100	100	100	100
12. Ilulissat	Grønland	157	171	201	218	214	184	66	67	70	71	70	68
	Danmark m.v.	80	82	85	90	90	85	34	32	30	29	30	32
	I alt	237	254	287	308	304	269	100	100	100	100	100	100
14. Qeqertar- suaq	Grønland	64	63	70	79	64	55	84	89	89	92	89	92
	Danmark m.v.	12	8	9	7	8	5	16	11	11	8	11	8
	I alt	76	71	79	86	72	60	100	100	100	100	100	100
15. Uumman- naq	Grønland	88	87	80	63	65	58	66	74	71	63	68	66
	Danmark m.v.	45	30	31	36	28	28	34	25	28	36	29	32
	I alt	133	118	112	100	95	88	100	100	100	100	100	100
16. Upernavik	Grønland	96	108	127	88	100	82	49	53	69	61	70	71
	Danmark m.v.	98	82	52	54	42	33	51	40	28	37	29	29
	I alt	194	203	183	145	143	115	100	100	100	100	100	100
17. Qaanaaq	Grønland	45	47	47	41	27	26	87	68	68	80	71	68
	Danmark m.v.	7	22	22	10	11	12	13	32	32	20	29	32
	I alt	52	69	69	51	38	38	100	100	100	100	100	100
18. Ammassa- lik	Grønland	108	143	123	137	108	138	75	75	76	74	67	70
	Danmark m.v.	36	43	38	48	52	57	25	23	24	26	32	29
	I alt	144	190	161	185	161	196	100	100	100	100	100	100

Fortsættes...

**Bilagstabel 4.1 (fortsat) Antal beskæftigede personer fordelt efter år, bopælskommune og fødested**

Bopæls-kommune	Fødested	1998						1999						2000						2001						2002						2003					
		Antal						Pct.						Antal						Pct.						Antal						Pct.					
19. Ittoqor-toormiit	Grønland	25	26	28	28	28	18	89	90	88	78	80	72	25	26	28	28	28	18	89	90	88	78	80	72	25	26	28	28	28	18	89	90	88	78	80	72
	Danmark m.v.	3	3	4	8	7	7	11	10	13	22	20	28	3	3	4	8	7	7	11	10	13	22	20	28	3	3	4	8	7	7	11	10	13	22	20	28
	I alt	28	29	32	36	35	25	100	100	100	100	100	100	28	29	32	36	35	25	100	100	100	100	100	100	28	29	32	36	35	25	100	100	100	100	100	100
Danmark, udenfor kommunal inddeling eller uoplyst	Grønland	10	16	6	5	3	3	7	800	600	250	300	30	10	16	6	5	3	3	7	800	600	250	300	30	10	16	6	5	3	3	7	800	600	250	300	30
	Danmark m.v.	124	28	22	3	22	12	93	1400	2200	150	2200	120	124	28	22	3	22	12	93	1400	2200	150	2200	120	124	28	22	3	22	12	93	1400	2200	150	2200	120
	I alt	134	2	1	2	1	10	100	100	100	100	100	100	134	2	1	2	1	10	100	100	100	100	100	100	134	2	1	2	1	10	100	100	100	100	100	100
I alt	Grønland	2.238	2.392	2.329	2.437	2.371	2.337	64	66	66	67	67	67	2.238	2.392	2.329	2.437	2.371	2.337	64	66	66	67	67	67	2.238	2.392	2.329	2.437	2.371	2.337	64	66	66	67	67	67
	Danmark m.v.	1.250	1.231	1.214	1.193	1.177	1.132	36	34	34	33	33	33	1.250	1.231	1.214	1.193	1.177	1.132	36	34	34	33	33	33	1.250	1.231	1.214	1.193	1.177	1.132	36	34	34	33	33	33
	I alt	3.488	3.623	3.543	3.630	3.548	3.469	100	100	100	100	100	100	3.488	3.623	3.543	3.630	3.548	3.469	100	100	100	100	100	100	3.488	3.623	3.543	3.630	3.548	3.469	100	100	100	100	100	100

**Bilagstabel 4.2 Antal beskæftigede personer fordelt efter år, fødested, køn og aldersgrupper**

Køn	Alders-gruppe	1998			1999			2000			2001			2002			2003		
		Fødested			Fødested			Fødested			Fødested			Fødested			Fødested		
		Grøn-land	Dan-mark m.v.	I alt	Grøn-land	Dan-mark m.v.	I alt	Grøn-land	Dan-mark m.v.	I alt	Grøn-land	Dan-mark m.v.	I alt	Grøn-land	Dan-mark m.v.	I alt	Grøn-land	Dan-mark m.v.	I alt
Mænd	Mindre end 20 år	238	28	266	297	26	323	315	26	341	347	23	370	332	24	356	311	23	334
	20-24 år	238	98	336	252	104	356	242	94	336	275	105	380	285	100	385	309	88	397
	25-29 år	330	127	457	280	120	400	252	132	384	253	109	362	221	105	326	219	113	332
	30-34 år	379	130	509	443	127	570	392	123	515	371	111	482	323	120	443	288	121	409
	35-39 år	319	161	480	331	145	476	352	142	494	389	147	536	381	131	512	382	123	505
	40-44 år	207	144	351	235	158	393	245	149	394	263	162	425	287	162	449	291	152	443
	45-49 år	132	177	309	152	144	296	164	129	293	171	131	302	172	129	301	171	130	301
	50-54 år	90	165	255	86	196	282	86	187	273	87	166	253	88	143	231	105	120	225
	55-59 år	41	114	155	49	107	156	50	113	163	52	130	182	53	149	202	54	146	200
	60-62 år	2	25	27	6	34	40	8	45	53	15	40	55	17	35	52	13	40	53
	63 år eller mere	9	16	25	7	19	26	8	27	35	8	28	36	5	37	42	7	37	44
	Uoplyst		1	1		0			0			0			0			0	
	I alt	1.985	1.186	3.171	2.138	1.180	3.318	2.114	1.167	3.281	2.231	1.152	3.383	2.164	1.135	3.299	2.150	1.093	3.243
Kvinder	Mindre end 20 år	62	6	68	57	2	59	54	2	56	48	3	51	41	4	45	30	2	32
	20-24 år	27	6	33	30	7	37	17	5	22	19	2	21	19	5	24	23	2	25
	25-29 år	33	7	40	35	7	42	21	6	27	19	6	25	11	8	19	17	5	22
	30-34 år	46	7	53	42	6	48	29	7	36	27	6	33	31	3	34	25	5	30
	35-39 år	37	1	38	36	1	37	37	4	41	38	4	42	37	3	40	39	2	41
	40-44 år	19	8	27	24	4	28	31	3	34	32	6	38	37	2	39	27	4	31
	45-49 år	16	5	21	16	6	22	14	3	17	14	4	18	16	4	20	16	6	22
	50-54 år	6	6	12	7	5	12	6	3	9	5	1	6	8	2	10	5	5	10
	55-59 år	5	5	10	3	4	7	4	4	8	2	3	5	5	4	9	4	2	6
	60-62 år		0		2	1	3		1	1		2	2	1	1	2		2	2
	63 år eller mere	2	0	2	2	0	2	2	1	3	2	0	2	1	1	2	1	1	2
	I alt	253	51	304	254	43	297	215	39	254	206	37	243	207	37	244	187	36	223

Fortsættes...

**Bilagstabel 4.2 (fortsat) Antal beskæftigede personer fordelt efter år, fødested, køn og aldersgrupper**

Køn	Alders-gruppe	1998			1999			2000			2001			2002			2003			
		Fødested			Fødested			Fødested			Fødested			Fødested			Fødested			
		Grøn-land	Dan-mark m.v.	I alt	Grøn-land	Dan-mark m.v.	I alt	Grøn-land	Dan-mark m.v.	I alt	Grøn-land	Dan-mark m.v.	I alt	Grøn-land	Dan-mark m.v.	I alt	Grøn-land	Dan-mark m.v.	I alt	
Uoplyst	Uoplyst	13	13	8	8	5	8	2	4	5	5	3	3							
I alt	Mindre end 20 år	300	34	334	354	28	382	369	28	397	395	26	421	373	28	401	341	25	366	
	20-24 år	265	104	369	282	111	393	259	99	358	294	107	401	304	105	409	332	90	422	
	25-29 år	363	134	497	315	127	442	273	138	411	272	115	387	232	113	345	236	118	354	
	30-34 år	425	137	562	485	133	618	421	130	551	398	117	515	354	123	477	313	126	439	
	35-39 år	356	162	518	367	146	513	389	146	535	427	151	578	418	134	552	421	125	546	
	40-44 år	226	152	378	259	162	421	276	152	428	295	168	463	324	164	488	318	156	474	
	45-49 år	148	182	330	168	150	318	178	132	310	185	135	320	188	133	321	187	136	323	
	50-54 år	96	171	267	93	201	294	92	190	282	92	167	259	96	145	241	110	125	235	
	55-59 år	46	119	165	52	111	163	54	117	171	54	133	187	58	153	211	58	148	206	
	60-62 år	2	25	27	8	35	43	8	46	54	15	42	57	18	36	54	13	42	55	
	63 år eller mere	11	16	27	9	19	28	10	28	38	10	28	38	6	38	44	8	38	46	
	Uoplyst		12	14		8	8		8	8		4	4		5	5		3	3	
	I alt		2.238	1.250	3.488	2.392	1.231	3.623	2.329	1.214	3.543	2.437	1.193	3.630	2.371	1.177	3.548	2.337	1.132	3.469

**Bilagstabel 4.3. Personer beskæftiget i bygge- og anlægssektoren 1998-2003 fordelt efter højeste fuldførte grønlandske erhvervsuddannelse**

Uddannelseskategorier	Uddannelser	År					
		1998	1999	2000	2001	2002	2003
201. STI jern og metal, Mekanisk linie, branchearb.	STI jern og metal, Mekanisk linie, branchearb.	10	8	8	6	7	9
202. Elektriker	Elektriker	49	46	51	51	56	61
203. Smede- maskinarbejder	Smede- maskinarbejder (nummer udfaset, opdelt i to nye numre, 202125 og 202126)	19	15	18	22	17	16
204. Skibsmontør	Skibsmontør	18	10	15	17	19	15
205. Automekaniker	Automekaniker	10	9	8	7	7	8
206. Øvrige Jern- og metaluddannelser	Automatikmekaniker	5	3	6	1	1	2
	Datamekaniker	-	-	-	-	1	-
	EFG jern og metal, basisår	3	3	-	5	2	3
	Elektromekaniker	-	-	-	-	-	1
	Elektronikmekaniker	5	3	2	4	4	5
	Entreprenørmaskinemekaniker	-	-	1	-	-	1
	Flymekaniker	1	2	-	1	2	2
	Karosserismed	1	1	1	-	1	-
	Landbrugsmaskinemekaniker	-	-	-	-	1	1
	Lastvognsmekaniker	-	-	-	-	-	1
	Radiomekaniker	-	-	-	1	-	-
	Skibsbygger	1	1	1	1	-	1
	STI jern og metal, El-linie, branchearb.	1	2	1	1	1	-
Terminalarbejder	2	1	1	1	3	6	
Transportmiddelmechaniker	6	8	7	13	8	11	
VVS-rørsmed	2	3	4	4	4	6	
I alt		25	28	24	32	28	40
211. STI bygge og anlæg, Træ-linie, branchearb.	STI bygge og anlæg, Træ-linie, branchearb.	24	30	26	26	27	25
212. Tømrer	Tømrer	106	109	111	116	126	126
213. Bygningsmaler	Bygningsmaler	30	30	34	32	37	39

Fortsættes...

**Bilagstabel 4.3 (fortsat). Personer beskæftiget i bygge- og anlægssektoren 1998-2003 fordelt efter højeste fuldførte grønlandske erhvervsuddannelse**

Uddannelseskategorier	Uddannelser	År					
		1998	1999	2000	2001	2002	2003
214. VVS-montør	VVS-montør	40	45	48	49	55	51
	Blikkenslager	2	1	1	2	2	2
	Bygningsnedker	5	4	3	3	3	4
	EFG bygge og anlæg, basisår	5	2	5	6	5	4
	Glarmester	1	1	1	2	2	1
215. Øvrige Bygge- og anlægsuddannelser	Murer	3	3	3	3	3	3
	Skibstømrer	3	2	5	4	3	4
	STI bygge og anlæg, Maler-linie, branchearb.	10	8	9	9	8	7
	STI bygge og anlæg, VVS-linie, branchearb.	10	9	10	8	5	2
	I alt	39	30	37	37	31	27
221. HK-assistent	HK-assistent	24	30	31	30	37	32
	EFG HK, basisår	2	2	1	-	1	2
	Receptionist					1	1
	STI HK, branchearbejder	7	8	7	5	4	5
222. Øvrige handel- og kontoruddannelser	TNI/HG Handelsskolernes Grunduddannelse i Grønland el. komb. Grønland-Danmark	-	-	-	-	-	1
	TNI/HG Lægesekretær	1	-	-	-	-	-
	I alt	10	10	8	5	6	9
	Bager	1	2	2	2	2	2
	Beklædningshåndværker	-	-	-	1	1	1
	EFG grafiske fag, basisår	-	-	1	1	1	1
	Fiskeindustriassistent	3	4	3	2	1	5
	Fiskeriassistent (Søfart- og Fiskeri)	17	17	14	12	11	11
	Fåreholder	3	5	4	5	2	6
	Grafiker	-	1	1	-	-	1
	Grafisk trykker	-	-	-	-	1	-
	Kok	1	-	-	1	1	3
	Konditor	-	-	-	1	-	-
	Køkkenassistent	-	-	1	-	-	-
	Landbrugsskole	1	-	-	-	-	-
231. Øvrige faglige grunduddannelser	Mejerist	-	1	1	1	1	-
	Nerisassortør	-	2	1	2	1	1
	Renavler	-	-	1	1	1	1
	Skibsassistent (afslutningskursus)	2	4	4	1	3	1
	Skibskok	1	1	-	1	-	-
	Skomager	-	-	1	-	-	-
	Social- og sundhedshjælper (Grønland)	4	4	5	3	2	5
	STI Levnedsmiddelmedhjælper	7	11	7	13	8	12
	STI Socialmedhjælper	2	2	1	1	4	3
	Søfart Grunduddannelse	-	1	-	3	3	2
	Søfart, basisuddannelse (Skoleskib)	1	2	-	2	2	-
	Søfart, basisuddannelse (Søfartsskole)	18	25	25	23	24	24
	Vodbinder	4	4	2	4	5	2
	I alt	65	86	74	80	74	81

Fortsættes...



Bilagstabel 4.3 (fortsat). Personer beskæftiget i bygge- og anlægssektoren 1998-2003 fordelt efter højeste fuldførte grønlandske erhvervsuddannelse

Uddannelseskategorier	Uddannelser	År					
		1998	1999	2000	2001	2002	2003
	Byggetekniker	3	3	7	3	3	5
	Byggeteknisk værkstedskursus	4	4	3	3	3	3
	Bygningskonstruktør	-	-	-	1	2	1
	Datamatiker	1	1	1	1	-	-
	EDB-assistent	1	-	-	-	-	-
	EVU, basisår	5	5	2	4	1	3
	EVU, EDB-linie	-	1	-	1	1	4
	EVU, Turistlinie	-	-	1	2	2	2
	EVU, Økonomi / Forvaltningslinie	5	4	2	5	7	8
	Fiskeskippereksamen af 1. grad	6	4	5	10	5	6
	Fiskeskippereksamen af 3. grad	4	5	5	6	5	5
	Folkeskolelærer	-	-	-	1	2	2
	Folkeskolelærer, decentral	1	-	-	-	2	1
	Højere Handelseksamen (HH)	-	-	-	-	-	1
	Idrætstræner	-	1	1	1	2	2
	Installatør, VVS	-	-	-	-	-	1
	Kort- og landmålingstekniker	-	2	1	2	-	-
	Kunsthåndværker (Skolen for Brugskunst)	-	-	-	-	-	1
	Kunstscole (Nuuk)	3	1	1	2	1	2
	Kvalitetstekniker	1	1	-	1	3	5
	Kystskipper	-	-	1	2	1	1
	Malerfagets videregående uddannelse	-	-	1	-	-	1
300. Korte videregående uddannelse mv.	Maskinist	5	6	3	5	5	5
	Maskinmester	1	1	-	1	2	2
	Maskinmester (gl. ordning)	1	1	1	-	1	-
	Maskintekniker	-	1	2	1	-	-
	Maskinteknisk værkstedskursus	-	-	-	-	1	1
	Maskinteknisk værkstedsskole	3	2	2	5	4	4
	Merkantil - EL	1	-	-	-	1	1
	Merkantil Suppleringsuddannelse	-	-	-	-	-	1
	Multimediedesigner	-	-	-	-	-	1
	Oversætteruddannelse	1	3	2	-	1	1
	Politibetjent	1	1	1	1	1	1
	Pædagog, basisår	2	5	2	1	-	-
	Radiograf	-	1	-	-	-	-
	Skibsmaskinist	3	3	3	7	2	1
	Skuespiller	1	1	-	-	2	-
	Socialpædagog (SPS)	1	2	1	1	3	2
	Socialrådgiver (Socialformidler - Grl.)	1	1	1	2	-	-
	Stærkstrømstekniker / El-installatør	11	15	13	13	14	14
	Stærkstrømsteknisk værkstedsskole	1	1	1	2	2	2
	Svagstrømsteknisk værkstedsskole	1	-	-	-	-	-
	Sætteskipper	1	1	1	2	1	1
	Teknisk assistent (Grl.)	7	8	7	7	5	5
	VVS-tekniker	2	2	2	2	2	2
	I alt	78	87	73	95	87	98

Fortsættes...

**Bilagstabel 4.3 (fortsat). Personer beskæftiget i bygge- og anlægssektoren 1998-2003 fordelt efter højeste fuldførte grønlandske erhvervsuddannelse**

Uddannelseskategorier	Uddannelser	År					
		1998	1999	2000	2001	2002	2003
400. Lange videregående uddannelser	Administration, bifagsniveau (Ilisimatusarfik)	1	-	-	-	-	-
	Basisuddannelse (Ilisimatusarfik)	1	-	1	1	-	1
	Diplomingeniør, byggesektor, (f.b.) (Aalborg)	-	-	-	-	1	1
	Diplomingeniør, bygningsteknik	-	-	1	1	1	1
	Diplomingeniør, elektroteknik	-	1	1	1	1	1
	Diplomingeniør, maskinteknik	1	1	-	-	-	-
	Diplomingeniør, produktionsteknik	1	1	1	1	1	1
	Erhvervsøkonomi-erhvervsret, bach. (f.b.)	1	1	-	-	-	-
	Erhvervsøkonomi-HA (Handelshøjskole)	-	-	-	-	-	1
	Erhvervsøkonomi-HA, bach. (f.b.)	1	-	-	-	-	-
	Grønlandsk, bach. (Ilisimatusarfik)	-	-	-	-	-	1
	Kultur- og samfundshistorie, bach. (Ilisimatusarfik)	-	-	1	1	2	-
	Psykologi	1	1	1	-	1	1
	Samfundsvidenskabelig basisuddannelse (RUC)	-	-	-	-	-	1
	Samfundsvidenskabelig basisuddannelse (Aalborg)	1	1	1	-	-	-
	Tandlæge	1	-	-	-	-	-
	I alt	9	6	7	5	7	9
<b>Antal beskæftigede personer med registreret grønlandsk erhvervsuddannelse</b>		<b>556</b>	<b>579</b>	<b>573</b>	<b>610</b>	<b>621</b>	<b>646</b>
<b>Antal beskæftigede personer uden registreret grønlandsk erhvervsuddannelse</b>		<b>2.932</b>	<b>3.044</b>	<b>2.970</b>	<b>3.020</b>	<b>2.927</b>	<b>2.823</b>
<b>Antal beskæftigede personer i alt</b>		<b>3.488</b>	<b>3.623</b>	<b>3.543</b>	<b>3.630</b>	<b>3.548</b>	<b>3.469</b>
<b>- Heraf med grønlandsk erhvervsuddannelse (pct.)</b>		<b>15,9</b>	<b>16,0</b>	<b>16,2</b>	<b>16,8</b>	<b>17,5</b>	<b>18,6</b>

Bilagstabel 5.1. Antal ansættelser og A-indkomstsum (A11-data) fordelt efter år, virksomhedskommune, fødested og oplysning om månedlig lønsum (A1-data)

År	Kommune	Data	Fødested						I alt
			Grønland			Danmark m.v.			
			Uden A1-data	Med A1-data	I alt	Uden A1-data	Med A1-data	I alt	
1998	01. Nanortalik	Antal ansatte	-	142	142	-	31	31	173
		Samlet A-indkomst	-	7.427.154	7.427.154	-	5.161.797	5.161.797	12.588.951
	02. Qaqortoq	Antal ansatte	-	224	224	-	83	83	307
		Samlet A-indkomst	-	14.958.509	14.958.509	-	12.066.025	12.066.025	27.024.534
	03. Narsaq	Antal ansatte	41	81	122	34	27	61	183
		Samlet A-indkomst	4.262.179	3.575.906	7.838.085	8.749.007	5.679.595	14.428.602	22.266.687
	04. Ivittuut	Antal ansatte	-	-	-	-	26	26	26
		Samlet A-indkomst	-	-	-	-	3.740.766	3.740.766	3.740.766
	05. Paamiut	Antal ansatte	-	51	51	-	13	13	64
		Samlet A-indkomst	-	3.271.156	3.271.156	-	2.088.482	2.088.482	5.359.638
	06. Nuuk	Antal ansatte	3	507	510	4	396	400	910
		Samlet A-indkomst	200.342	44.927.161	45.127.503	578.864	79.166.536	79.745.400	124.872.903
	07. Maniitsoq	Antal ansatte	3	250	253	-	85	85	338
		Samlet A-indkomst	410.000	13.388.840	13.798.840	-	13.159.584	13.159.584	26.958.424
	08. Sisimiut	Antal ansatte	-	365	365	-	270	270	635
		Samlet A-indkomst	-	27.104.914	27.104.914	-	48.661.985	48.661.985	75.766.899
	09. Kangaatsiaq	Antal ansatte	-	36	36	-	14	14	50
		Samlet A-indkomst	-	1.809.437	1.809.437	-	1.888.766	1.888.766	3.698.203
	10. Aasiaat	Antal ansatte	-	267	267	-	74	74	341
Samlet A-indkomst		-	17.604.207	17.604.207	-	17.700.532	17.700.532	35.304.739	
11. Qasigiannuit	Antal ansatte	-	123	123	-	22	22	145	
	Samlet A-indkomst	-	7.174.233	7.174.233	-	3.624.366	3.624.366	10.798.599	
12. Ilulissat	Antal ansatte	52	92	144	30	56	86	230	
	Samlet A-indkomst	6.258.945	7.218.430	13.477.375	6.623.103	8.810.922	15.434.025	28.911.400	
14. Qeqertarsuaq	Antal ansatte	-	66	66	-	7	7	73	
	Samlet A-indkomst	-	3.876.253	3.876.253	-	970.254	970.254	4.846.507	
15. Uummannaq	Antal ansatte	-	74	74	-	36	36	110	
	Samlet A-indkomst	-	7.269.039	7.269.039	-	8.221.791	8.221.791	15.490.830	
16. Upernavik	Antal ansatte	7	78	85	-	101	101	186	
	Samlet A-indkomst	312.667	5.524.480	5.837.147	-	15.534.922	15.534.922	21.372.069	
17. Qaanaaq	Antal ansatte	16	22	38	1	3	4	42	
	Samlet A-indkomst	960.266	891.333	1.851.599	45.957	359.645	405.602	2.257.201	
18. Ammassalik	Antal ansatte	-	119	119	-	42	42	161	
	Samlet A-indkomst	-	7.151.004	7.151.004	-	10.419.999	10.419.999	17.571.003	
19. Ittoqortoormiit	Antal ansatte	-	25	25	-	4	4	29	
	Samlet A-indkomst	-	765.897	765.897	-	236.700	236.700	1.002.597	
Danmark m.v.	Antal ansatte	-	41	41	-	75	75	116	
	Samlet A-indkomst	-	2.296.377	2.296.377	-	14.001.280	14.001.280	16.297.657	
<b>I alt</b>	<b>Antal ansatte</b>	<b>122</b>	<b>2.563</b>	<b>2.685</b>	<b>69</b>	<b>1.365</b>	<b>1.434</b>	<b>4.119</b>	
	<b>Samlet A-indkomst</b>	<b>12.404.399</b>	<b>176.234.330</b>	<b>188.638.729</b>	<b>15.996.931</b>	<b>251.493.947</b>	<b>267.490.878</b>	<b>456.129.607</b>	
1999	01. Nanortalik	Antal ansatte	-	147	147	-	37	37	184
		Samlet A-indkomst	-	7.749.437	7.749.437	-	7.300.672	7.300.672	15.050.109
	02. Qaqortoq	Antal ansatte	9	202	211	3	65	68	279
		Samlet A-indkomst	607.022	16.683.749	17.290.771	360.760	11.645.401	12.006.161	29.296.932
	03. Narsaq	Antal ansatte	55	95	150	32	28	60	210
		Samlet A-indkomst	5.213.600	3.702.429	8.916.029	9.201.100	4.675.329	13.876.429	22.792.458
	04. Ivittuut	Antal ansatte	-	-	-	-	11	11	11
		Samlet A-indkomst	-	-	-	-	1.876.392	1.876.392	1.876.392
	05. Paamiut	Antal ansatte	4	58	62	-	14	14	76
		Samlet A-indkomst	96.376	3.697.031	3.793.407	-	1.840.878	1.840.878	5.634.285
	06. Nuuk	Antal ansatte	65	533	598	11	391	402	1.000
		Samlet A-indkomst	2.587.266	48.247.901	50.835.167	1.045.918	77.642.212	78.688.130	129.523.297
	07. Maniitsoq	Antal ansatte	1	271	272	-	93	93	365
		Samlet A-indkomst	62	14.192.453	14.192.515	-	14.318.970	14.318.970	28.511.485
	08. Sisimiut	Antal ansatte	-	402	402	-	251	251	653
		Samlet A-indkomst	-	31.117.184	31.117.184	-	49.407.945	49.407.945	80.525.129
	09. Kangaatsiaq	Antal ansatte	-	31	31	-	9	9	40
		Samlet A-indkomst	-	1.084.473	1.084.473	-	832.397	832.397	1.916.870
	10. Aasiaat	Antal ansatte	3	227	230	-	70	70	300
Samlet A-indkomst		140.881	16.836.843	16.977.724	-	16.251.043	16.251.043	33.228.767	
11. Qasigiannuit	Antal ansatte	9	172	181	-	18	18	199	
	Samlet A-indkomst	544.824	10.293.323	10.838.147	-	3.493.272	3.493.272	14.331.419	
12. Ilulissat	Antal ansatte	2	169	171	-	88	88	259	
	Samlet A-indkomst	30.550	15.184.393	15.214.943	-	16.364.620	16.364.620	31.579.563	
14. Qeqertarsuaq	Antal ansatte	-	67	67	-	5	5	72	
	Samlet A-indkomst	-	5.302.684	5.302.684	-	1.117.862	1.117.862	6.420.546	
15. Uummannaq	Antal ansatte	-	80	80	-	40	40	120	
	Samlet A-indkomst	-	7.002.262	7.002.262	-	8.273.857	8.273.857	15.276.119	
16. Upernavik	Antal ansatte	-	83	83	-	84	84	167	
	Samlet A-indkomst	-	5.130.679	5.130.679	-	12.483.773	12.483.773	17.614.452	

Fortsættes...

Bilagstabel 5.1 (fortsat) Antal ansættelser og A-indkomstsum (A11-data) fordelt efter år, virksomhedskommune, fødested og oplysning om månedlig lønsum (A1-data)

År	Kommune	Data	Fødested						I alt
			Grønland			Danmark m.v.			
			Uden A1-data	Med A1-data	I alt	Uden A1-data	Med A1-data	I alt	
1999	17. Qaanaaq	Antal ansatte	5	22	27	-	6	6	33
		Samlet A-indkomst	43.688	1.149.223	1.192.911	-	1.162.084	1.162.084	2.354.995
	18. Ammassalik	Antal ansatte	-	151	151	-	49	49	200
		Samlet A-indkomst	-	7.319.504	7.319.504	-	11.594.143	11.594.143	18.913.647
	19. Ittoqortoormiit	Antal ansatte	-	28	28	-	5	5	33
		Samlet A-indkomst	-	979.404	979.404	-	586.533	586.533	1.565.937
	Danmark m.v.	Antal ansatte	-	35	35	-	122	122	157
		Samlet A-indkomst	-	2.401.972	2.401.972	-	22.904.289	22.904.289	25.306.261
	<b>I alt</b>	<b>Antal ansatte</b>	<b>153</b>	<b>2.773</b>	<b>2.926</b>	<b>46</b>	<b>1.386</b>	<b>1.432</b>	<b>4.358</b>
		<b>Samlet A-indkomst</b>	<b>9.264.269</b>	<b>198.074.944</b>	<b>207.339.213</b>	<b>10.607.778</b>	<b>263.771.672</b>	<b>274.379.450</b>	<b>481.718.663</b>
2000	01. Nanortalik	Antal ansatte	-	123	123	-	29	29	152
		Samlet A-indkomst	-	6.417.418	6.417.418	-	5.790.203	5.790.203	12.207.621
	02. Qaqortoq	Antal ansatte	2	232	234	-	66	66	300
		Samlet A-indkomst	11.029	18.033.359	18.044.388	-	11.544.715	11.544.715	29.589.103
	03. Narsaq	Antal ansatte	59	58	117	28	29	57	174
		Samlet A-indkomst	4.720.886	2.258.952	6.979.838	5.844.302	3.947.067	9.791.369	16.771.207
	04. Ivittuut	Antal ansatte	-	-	-	-	12	12	12
		Samlet A-indkomst	-	-	-	-	2.270.085	2.270.085	2.270.085
	05. Paamiut	Antal ansatte	6	61	67	-	14	14	81
		Samlet A-indkomst	380.523	3.027.036	3.407.559	-	2.697.128	2.697.128	6.104.687
	06. Nuuk	Antal ansatte	62	636	698	33	424	457	1.155
		Samlet A-indkomst	3.872.013	58.040.873	61.912.886	6.225.509	94.807.101	101.032.610	162.945.496
	07. Maniitsoq	Antal ansatte	-	262	262	5	50	55	317
		Samlet A-indkomst	-	11.222.741	11.222.741	540.599	8.467.885	9.008.484	20.231.225
	08. Sisimiut	Antal ansatte	6	348	354	-	223	223	577
		Samlet A-indkomst	32.976	29.384.529	29.417.505	-	45.702.907	45.702.907	75.120.412
	09. Kangaatsiaq	Antal ansatte	-	21	21	-	3	3	24
		Samlet A-indkomst	-	390.447	390.447	-	317.233	317.233	707.680
	10. Aasiaat	Antal ansatte	19	174	193	-	62	62	255
		Samlet A-indkomst	487.173	14.187.257	14.674.430	-	13.354.429	13.354.429	28.028.859
	11. Qasigiannuguit	Antal ansatte	-	142	142	1	20	21	163
		Samlet A-indkomst	-	11.133.480	11.133.480	122.736	4.185.356	4.308.092	15.441.572
	12. Ilulissat	Antal ansatte	-	188	188	-	86	86	274
		Samlet A-indkomst	-	15.997.420	15.997.420	-	16.571.840	16.571.840	32.569.260
	14. Qeqertarsuaq	Antal ansatte	80	-	80	11	0	11	91
		Samlet A-indkomst	6.535.272	-	6.535.272	870.022	0	870.022	7.405.294
	15. Uummannaq	Antal ansatte	-	76	76	-	36	36	112
		Samlet A-indkomst	-	7.123.389	7.123.389	-	6.336.184	6.336.184	13.459.573
	16. Upernavik	Antal ansatte	1	82	83	-	46	46	129
		Samlet A-indkomst	106.750	5.487.450	5.594.200	-	8.837.811	8.837.811	14.432.011
17. Qaanaaq	Antal ansatte	13	17	30	1	8	9	39	
	Samlet A-indkomst	265.149	667.393	932.542	141.446	1.737.699	1.879.145	2.811.687	
18. Ammassalik	Antal ansatte	-	126	126	-	40	40	166	
	Samlet A-indkomst	-	8.437.738	8.437.738	-	13.192.230	13.192.230	21.629.968	
19. Ittoqortoormiit	Antal ansatte	-	28	28	-	7	7	35	
	Samlet A-indkomst	-	1.687.911	1.687.911	-	1.339.281	1.339.281	3.027.192	
Danmark m.v.	Antal ansatte	-	29	29	-	155	155	184	
	Samlet A-indkomst	-	2.889.627	2.889.627	-	30.470.211	30.470.211	33.359.838	
<b>I alt</b>	<b>Antal ansatte</b>	<b>248</b>	<b>2.603</b>	<b>2.851</b>	<b>79</b>	<b>1.310</b>	<b>1.389</b>	<b>4.240</b>	
	<b>Samlet A-indkomst</b>	<b>16.411.771</b>	<b>196.387.020</b>	<b>212.798.791</b>	<b>13.744.614</b>	<b>271.569.365</b>	<b>285.313.979</b>	<b>498.112.770</b>	

Fortsættes...

Bilagstabel 5.1 (fortsat) Antal ansættelser og A-indkomstsum (A11-data) fordelt efter år, virksomhedskommune, fødested og oplysning om månedlig lønsom (A1-data)

År	Kommune	Data	Fødested						I alt
			Grønland			Danmark m.v.			
			Uden A1-data	Med A1-data	I alt	Uden A1-data	Med A1-data	I alt	
2001	01. Nanortalik	Antal ansatte	-	116	116	-	26	26	142
		Samlet A-indkomst	-	6.093.563	6.093.563	-	4.010.575	4.010.575	10.104.138
	02. Qaqortoq	Antal ansatte	14	248	262	-	70	70	332
		Samlet A-indkomst	147.855	20.896.959	21.044.814	-	11.294.001	11.294.001	32.338.815
	03. Narsaq	Antal ansatte	62	73	135	-	24	55	190
		Samlet A-indkomst	6.314.499	2.775.213	9.089.712	8.801.410	3.921.953	12.723.363	21.813.075
	04. Ivittuut	Antal ansatte	-	-	-	-	8	8	8
		Samlet A-indkomst	-	-	-	-	1.800.910	1.800.910	1.800.910
	05. Paamiut	Antal ansatte	-	75	75	-	13	13	88
		Samlet A-indkomst	-	4.138.300	4.138.300	-	1.944.900	1.944.900	6.083.200
	06. Nuuk	Antal ansatte	52	647	699	9	473	482	1.181
		Samlet A-indkomst	1.894.405	65.620.792	67.515.197	663.034	100.929.786	101.592.820	169.108.017
	07. Maniitsoq	Antal ansatte	-	261	261	-	55	55	316
		Samlet A-indkomst	-	12.676.250	12.676.250	-	10.305.211	10.305.211	22.981.461
	08. Sisimiut	Antal ansatte	1	372	373	1	172	173	546
		Samlet A-indkomst	1.215	30.030.154	30.031.369	210.000	38.068.505	38.278.505	68.309.874
	09. Kangaatsiaq	Antal ansatte	-	15	15	-	4	4	19
		Samlet A-indkomst	-	292.544	292.544	-	935.732	935.732	1.228.276
	10. Aasiaat	Antal ansatte	78	135	213	22	40	62	275
		Samlet A-indkomst	5.319.649	9.632.167	14.951.816	4.601.789	7.719.238	12.321.027	27.272.843
11. Qasigiannuit	Antal ansatte	-	120	120	-	14	14	134	
	Samlet A-indkomst	-	8.884.645	8.884.645	-	2.820.779	2.820.779	11.705.424	
12. Ilulissat	Antal ansatte	16	230	246	-	94	94	340	
	Samlet A-indkomst	505.504	22.111.863	22.617.367	-	19.724.634	19.724.634	42.342.001	
14. Qeqertarsuaq	Antal ansatte	-	95	95	-	9	9	104	
	Samlet A-indkomst	-	6.211.296	6.211.296	-	542.040	542.040	6.753.336	
15. Uummannaq	Antal ansatte	-	54	54	-	38	38	92	
	Samlet A-indkomst	-	6.791.988	6.791.988	-	6.157.210	6.157.210	12.949.198	
16. Upernavik	Antal ansatte	-	74	74	-	54	54	128	
	Samlet A-indkomst	-	6.362.399	6.362.399	-	9.557.790	9.557.790	15.920.189	
17. Qaanaaq	Antal ansatte	13	30	43	3	10	13	56	
	Samlet A-indkomst	389.724	1.178.939	1.568.663	430.525	1.420.596	1.851.121	3.419.784	
18. Ammassalik	Antal ansatte	-	146	146	-	51	51	197	
	Samlet A-indkomst	-	8.474.687	8.474.687	-	16.550.724	16.550.724	25.025.411	
19. Ittoqortoormiit	Antal ansatte	-	26	26	-	4	4	30	
	Samlet A-indkomst	-	2.154.006	2.154.006	-	745.361	745.361	2.899.367	
Danmark m.v.	Antal ansatte	-	40	40	-	145	145	185	
	Samlet A-indkomst	-	4.323.697	4.323.697	-	26.234.592	26.234.592	30.558.289	
<b>I alt</b>	<b>Antal ansatte</b>	<b>236</b>	<b>2.757</b>	<b>2.993</b>	<b>66</b>	<b>1.304</b>	<b>1.370</b>	<b>4.363</b>	
	<b>Samlet A-indkomst</b>	<b>14.572.851</b>	<b>218.649.462</b>	<b>233.222.313</b>	<b>14.706.758</b>	<b>264.684.537</b>	<b>279.391.295</b>	<b>512.613.608</b>	
2002	01. Nanortalik	Antal ansatte	8	98	106	1	19	20	126
		Samlet A-indkomst	155.334	6.056.000	6.211.334	7.642	3.226.870	3.234.512	9.445.846
	02. Qaqortoq	Antal ansatte	-	241	241	1	63	64	305
		Samlet A-indkomst	-	20.244.715	20.244.715	9.500	12.709.054	12.718.554	32.963.269
	03. Narsaq	Antal ansatte	42	45	87	24	15	39	126
		Samlet A-indkomst	4.012.043	2.094.758	6.106.801	4.518.087	2.504.953	7.023.040	13.129.841
	04. Ivittuut	Antal ansatte	-	-	-	-	14	14	14
		Samlet A-indkomst	-	-	-	-	1.912.483	1.912.483	1.912.483
	05. Paamiut	Antal ansatte	-	94	94	-	12	12	106
		Samlet A-indkomst	-	3.702.449	3.702.449	-	3.820.345	3.820.345	7.522.794
	06. Nuuk	Antal ansatte	55	622	677	20	433	453	1.130
		Samlet A-indkomst	3.119.171	67.955.023	71.074.194	3.993.676	92.286.373	96.280.049	167.354.243
	07. Maniitsoq	Antal ansatte	1	202	203	-	63	63	266
		Samlet A-indkomst	8.343	12.059.584	12.067.927	-	11.893.083	11.893.083	23.961.010
	08. Sisimiut	Antal ansatte	3	432	435	-	214	214	649
		Samlet A-indkomst	10.958	33.088.855	33.099.813	-	44.961.789	44.961.789	78.061.602
	09. Kangaatsiaq	Antal ansatte	-	17	17	-	9	9	26
		Samlet A-indkomst	-	657.281	657.281	-	1.112.904	1.112.904	1.770.185
	10. Aasiaat	Antal ansatte	-	248	248	-	81	81	329
		Samlet A-indkomst	-	20.356.638	20.356.638	-	17.646.837	17.646.837	38.003.475
11. Qasigiannuit	Antal ansatte	14	144	158	-	42	42	200	
	Samlet A-indkomst	1.097.521	10.147.558	11.245.079	-	6.175.360	6.175.360	17.420.439	
12. Ilulissat	Antal ansatte	1	228	229	-	98	98	327	
	Samlet A-indkomst	4.476	21.614.502	21.618.978	-	21.444.310	21.444.310	43.063.288	
14. Qeqertarsuaq	Antal ansatte	-	69	69	-	8	8	77	
	Samlet A-indkomst	-	5.027.470	5.027.470	-	873.793	873.793	5.901.263	
15. Uummannaq	Antal ansatte	3	51	54	-	35	35	89	
	Samlet A-indkomst	246.443	6.182.401	6.428.844	-	6.589.441	6.589.441	13.018.285	
16. Upernavik	Antal ansatte	-	93	93	-	41	41	134	
	Samlet A-indkomst	-	7.418.405	7.418.405	-	8.617.811	8.617.811	16.036.216	

Fortsættes...

Bilagstabel 5.1 (fortsat) Antal ansættelser og A-indkomstsum (A11-data) fordelt efter år, virksomhedskommune, fødested og oplysning om månedlig lønsum (A1-data)

År	Kommune	Data	Fødested						I alt
			Grønland			Danmark m.v.			
			Uden A1-data	Med A1-data	I alt	Uden A1-data	Med A1-data	I alt	
2002	17. Qaanaaq	Antal ansatte	-	34	34	-	10	10	44
		Samlet A-indkomst	-	1.238.401	1.238.401	-	1.390.156	1.390.156	2.628.557
	18. Ammassalik	Antal ansatte	-	119	119	-	55	55	174
		Samlet A-indkomst	-	8.328.360	8.328.360	-	19.267.891	19.267.891	27.596.251
	19. Ittoqortoormiit	Antal ansatte	-	21	21	-	5	5	26
		Samlet A-indkomst	-	2.101.342	2.101.342	-	980.323	980.323	3.081.665
	Danmark m.v.	Antal ansatte	-	42	42	-	105	105	147
		Samlet A-indkomst	-	4.915.854	4.915.854	-	21.378.928	21.378.928	26.294.782
	<b>I alt</b>	<b>Antal ansatte</b>	<b>127</b>	<b>2.800</b>	<b>2.927</b>	<b>46</b>	<b>1.322</b>	<b>1.368</b>	<b>4.295</b>
		<b>Samlet A-indkomst</b>	<b>8.654.289</b>	<b>233.189.596</b>	<b>241.843.885</b>	<b>8.528.905</b>	<b>278.792.704</b>	<b>287.321.609</b>	<b>529.165.494</b>
2003	01. Nanortalik	Antal ansatte	-	101	101	-	23	23	124
		Samlet A-indkomst	-	7.174.759	7.174.759	-	3.356.139	3.356.139	10.530.898
	02. Qaqortoq	Antal ansatte	-	223	223	-	72	72	295
		Samlet A-indkomst	-	21.614.490	21.614.490	-	13.614.332	13.614.332	35.228.822
	03. Narsaq	Antal ansatte	-	43	43	-	14	14	57
		Samlet A-indkomst	-	2.426.388	2.426.388	-	2.655.417	2.655.417	5.081.805
	04. Ivittuut	Antal ansatte	-	-	-	-	18	18	18
		Samlet A-indkomst	-	-	-	-	3.637.042	3.637.042	3.637.042
	05. Paamiut	Antal ansatte	1	52	53	-	9	9	62
		Samlet A-indkomst	89.351	2.670.341	2.759.692	-	4.300.973	4.300.973	7.060.665
	06. Nuuk	Antal ansatte	36	820	856	2	509	511	1.367
		Samlet A-indkomst	2.208.746	79.729.308	81.938.054	317.048	104.750.519	105.067.567	187.005.621
	07. Maniitsoq	Antal ansatte	1	217	218	2	57	59	277
		Samlet A-indkomst	21.450	11.667.647	11.689.097	39.873	9.590.169	9.630.042	21.319.139
	08. Sisimiut	Antal ansatte	-	465	465	-	268	268	733
		Samlet A-indkomst	-	38.430.050	38.430.050	-	56.607.949	56.607.949	95.037.999
	09. Kangaatsiaq	Antal ansatte	-	12	12	-	6	6	18
		Samlet A-indkomst	-	534.175	534.175	-	937.852	937.852	1.472.027
	10. Aasiaat	Antal ansatte	-	208	208	-	69	69	277
		Samlet A-indkomst	-	16.267.250	16.267.250	-	14.996.887	14.996.887	31.264.137
	11. Qasigianniguit	Antal ansatte	-	163	163	-	48	48	211
		Samlet A-indkomst	-	9.006.026	9.006.026	-	4.177.918	4.177.918	13.183.944
	12. Ilulissat	Antal ansatte	17	205	222	6	88	94	316
		Samlet A-indkomst	1.319.496	23.491.164	24.810.660	633.378	21.288.436	21.921.814	46.732.474
	14. Qeqertarsuaq	Antal ansatte	-	48	48	-	6	6	54
		Samlet A-indkomst	-	4.036.294	4.036.294	-	850.844	850.844	4.887.138
	15. Uummannaq	Antal ansatte	-	52	52	-	28	28	80
		Samlet A-indkomst	-	6.144.712	6.144.712	-	7.449.516	7.449.516	13.594.228
	16. Upernavik	Antal ansatte	-	87	87	-	42	42	129
		Samlet A-indkomst	-	6.290.390	6.290.390	-	9.248.571	9.248.571	15.538.961
	17. Qaanaaq	Antal ansatte	-	30	30	-	6	6	36
		Samlet A-indkomst	-	743.768	743.768	-	866.248	866.248	1.610.016
	18. Ammassalik	Antal ansatte	-	128	128	-	40	40	168
Samlet A-indkomst		-	8.581.450	8.581.450	-	14.187.139	14.187.139	22.768.589	
19. Ittoqortoormiit	Antal ansatte	-	18	18	-	6	6	24	
	Samlet A-indkomst	-	1.956.708	1.956.708	-	1.392.179	1.392.179	3.348.887	
Danmark m.v.	Antal ansatte	-	46	46	-	59	59	105	
	Samlet A-indkomst	-	4.863.859	4.863.859	-	12.721.573	12.721.573	17.585.432	
<b>I alt</b>	<b>Antal ansatte</b>	<b>55</b>	<b>2.918</b>	<b>2.973</b>	<b>10</b>	<b>1.368</b>	<b>1.378</b>	<b>4.351</b>	
	<b>Samlet A-indkomst</b>	<b>3.639.043</b>	<b>245.628.779</b>	<b>249.267.822</b>	<b>990.299</b>	<b>286.629.703</b>	<b>287.620.002</b>	<b>536.887.824</b>	
<b>I alt</b>	<b>Antal ansatte</b>	<b>941</b>	<b>16.414</b>	<b>17.355</b>	<b>316</b>	<b>8.055</b>	<b>8.371</b>	<b>25.726</b>	
	<b>Samlet A-indkomst</b>	<b>64.946.622</b>	<b>1.268.164.131</b>	<b>1.333.110.753</b>	<b>64.575.285</b>	<b>1.616.941.928</b>	<b>1.681.517.213</b>	<b>3.014.627.966</b>	

**Bilagstabel 6.1. Beskæftigede personer inden for bygge- og anlægssektoren og født i Grønland fordelt efter år, aldersgrupper og ledighedsstatus**

År	Bopæls-region	Ledighedsstatus	Aldersgruppe											I alt
			Mindre end 20 år	20-24 år	25-29 år	30-34 år	35-39 år	40-44 år	45-49 år	50-54 år	55-59 år	60-62 år	63 år eller mere	
1998	Region Syd	Ikke ledighedsberørt	63	42	36	53	51	28	21	17	9	1	2	323
		Ledighedsberørt	7	15	30	32	35	18	14	12	5	-	-	168
		I alt	70	57	66	85	86	46	35	29	14	1	2	491
	Region Nuuk	Ikke ledighedsberørt	30	35	33	53	37	36	16	10	5	1	2	258
		Ledighedsberørt	5	7	13	20	19	13	6	6	1	-	-	90
		I alt	35	42	46	73	56	49	22	16	6	1	2	348
	Region Midt	Ikke ledighedsberørt	69	36	54	47	37	36	27	8	5	-	3	322
		Ledighedsberørt	13	15	34	30	22	13	9	5	4	-	-	145
		I alt	82	51	88	77	59	49	36	13	9	-	3	467
	Region Disko	Ikke ledighedsberørt	55	44	51	60	49	32	17	17	5	-	3	333
		Ledighedsberørt	17	26	50	55	37	12	17	9	4	-	-	227
		I alt	72	70	101	115	86	44	34	26	9	-	3	560
	Region Øvrige	Ikke ledighedsberørt	33	26	36	44	38	19	16	5	6	-	1	224
		Ledighedsberørt	8	17	24	31	29	17	4	6	2	-	-	138
		I alt	41	43	60	75	67	36	20	11	8	-	1	362
	Uoplyst m.v.	Ikke ledighedsberørt	-	2	2	-	2	1	-	1	-	-	-	8
		Ledighedsberørt	-	-	-	-	-	1	1	-	-	-	-	2
		I alt	-	2	2	-	2	2	1	1	-	-	-	10
	I alt	Ikke ledighedsberørt	250	185	212	257	214	152	97	58	30	2	11	1.468
		Ledighedsberørt	50	80	151	168	142	74	51	38	16	0	0	770
		I alt	300	265	363	425	356	226	148	96	46	2	11	2.238
1999	Region Syd	Ikke ledighedsberørt	58	38	28	55	56	31	24	19	4	3	-	316
		Ledighedsberørt	5	7	25	41	32	19	16	12	5	-	-	162
		I alt	63	45	53	96	88	50	40	31	9	3	-	478
	Region Nuuk	Ikke ledighedsberørt	43	43	49	60	36	42	20	8	6	-	1	308
		Ledighedsberørt	9	9	11	18	18	11	8	6	2	-	-	92
		I alt	52	52	60	78	54	53	28	14	8	-	1	400
	Region Midt	Ikke ledighedsberørt	69	44	41	66	44	40	21	11	8	4	3	351
		Ledighedsberørt	11	18	29	24	14	23	9	3	4	-	-	135
		I alt	80	62	70	90	58	63	30	14	12	4	3	486
	Region Disko	Ikke ledighedsberørt	82	38	45	77	57	33	28	13	11	1	3	388
		Ledighedsberørt	22	29	32	52	32	15	18	9	4	-	-	213
		I alt	104	67	77	129	89	48	46	22	15	1	3	601
	Region Øvrige	Ikke ledighedsberørt	42	28	23	50	48	24	17	8	5	-	2	247
		Ledighedsberørt	12	25	29	38	28	19	7	3	3	-	-	164
		I alt	54	53	52	88	76	43	24	11	8	-	2	411
	Uoplyst m.v.	Ikke ledighedsberørt	1	2	3	4	2	2	-	1	-	-	-	15
		Ledighedsberørt	-	1	-	-	-	-	-	-	-	-	-	1
		I alt	1	3	3	4	2	2	-	1	-	-	-	16
	I alt	Ikke ledighedsberørt	295	193	189	312	243	172	110	60	34	8	9	1.625
		Ledighedsberørt	59	89	126	173	124	87	58	33	18	0	0	767
		I alt	354	282	315	485	367	259	168	93	52	8	9	2.392

Fortsættes...

**Bilagstabel 6.1 (fortsat). Beskæftigede personer inden for bygge- og anlægssektoren og født i Grønland fordelt efter år, aldersgrupper og ledighedsstatus**

År	Bopæls-region	Ledighedsstatus	Aldersgruppe										I alt	
			Mindre end 20 år	20-24 år	25-29 år	30-34 år	35-39 år	40-44 år	45-49 år	50-54 år	55-59 år	60-62 år		63 år eller mere
2000	Region Syd	Ikke ledighedsberørt	63	35	21	47	61	42	23	17	7	2	-	318
		Ledighedsberørt	9	18	22	33	23	22	13	9	2	1	-	152
		I alt	72	53	43	80	84	64	36	26	9	3	-	470
	Region Nuuk	Ikke ledighedsberørt	43	42	41	71	62	47	35	10	8	1	1	361
		Ledighedsberørt	8	8	7	18	21	15	10	5	1	-	-	93
		I alt	51	50	48	89	83	62	45	15	9	1	1	454
	Region Midt	Ikke ledighedsberørt	70	42	39	64	43	31	12	14	7	-	3	325
		Ledighedsberørt	11	14	15	23	24	13	7	3	-	-	-	110
		I alt	81	56	54	87	67	44	19	17	7	-	3	435
	Region Disko	Ikke ledighedsberørt	87	39	37	59	55	38	33	19	17	3	4	391
		Ledighedsberørt	15	17	34	35	28	14	16	7	2	-	-	168
		I alt	102	56	71	94	83	52	49	26	19	3	4	559
	Region Øvrige	Ikke ledighedsberørt	56	26	28	38	47	35	19	5	4	1	2	261
		Ledighedsberørt	7	17	26	31	25	19	10	3	6	-	-	144
		I alt	63	43	54	69	72	54	29	8	10	1	2	405
	Uoplyst m.v.	Ikke ledighedsberørt	-	1	3	2	-	-	-	-	-	-	-	6
		Ledighedsberørt	-	-	-	-	-	-	-	-	-	-	-	-
		I alt	-	1	3	2	-	-	-	-	-	-	-	6
	I alt	Ikke ledighedsberørt	319	185	169	281	268	193	122	65	43	7	10	1.662
		Ledighedsberørt	50	74	104	140	121	83	56	27	11	1	0	667
		I alt	369	259	273	421	389	276	178	92	54	8	10	2.329
2001	Region Syd	Ikke ledighedsberørt	58	41	27	47	63	44	26	12	11	2	1	332
		Ledighedsberørt	8	12	15	31	34	27	20	10	3	-	-	160
		I alt	66	53	42	78	97	71	46	22	14	2	1	492
	Region Nuuk	Ikke ledighedsberørt	65	53	53	71	62	37	32	13	7	4	1	398
		Ledighedsberørt	9	13	7	27	28	22	8	3	1	-	-	118
		I alt	74	66	60	98	90	59	40	16	8	4	1	516
	Region Midt	Ikke ledighedsberørt	79	42	34	62	50	35	22	15	4	1	5	349
		Ledighedsberørt	13	18	13	21	21	9	7	1	2	-	-	105
		I alt	92	60	47	83	71	44	29	16	6	1	5	454
	Region Disko	Ikke ledighedsberørt	89	40	44	51	62	50	31	22	13	5	2	409
		Ledighedsberørt	17	28	39	33	40	18	17	8	4	-	-	204
		I alt	106	68	83	84	102	68	48	30	17	5	2	613
	Region Øvrige	Ikke ledighedsberørt	47	36	23	40	43	39	16	7	7	2	1	261
		Ledighedsberørt	10	10	15	14	23	14	6	1	2	1	-	96
		I alt	57	46	38	54	66	53	22	8	9	3	1	357
	Uoplyst m.v.	Ikke ledighedsberørt	-	1	1	1	1	-	-	-	-	-	-	4
		Ledighedsberørt	-	-	1	-	-	-	-	-	-	-	-	1
		I alt	-	1	2	1	1	-	-	-	-	-	-	5
	I alt	Ikke ledighedsberørt	338	213	182	272	281	205	127	69	42	14	10	1.753
		Ledighedsberørt	57	81	90	126	146	90	58	23	12	1	0	684
		I alt	395	294	272	398	427	295	185	92	54	15	10	2.437

Fortsættes...



**Bilagstabel 6.1 (fortsat). Beskæftigede personer inden for bygge- og anlægssektoren og født i Grønland fordelt efter år, aldersgrupper og ledighedsstatus**

År	Bopæls-region	Ledighedsstatus	Aldersgruppe											I alt
			Mindre end 20 år	20-24 år	25-29 år	30-34 år	35-39 år	40-44 år	45-49 år	50-54 år	55-59 år	60-62 år	63 år eller mere	
2002	Region Syd	Ikke ledighedsberørt	54	45	34	29	45	47	22	15	15	3	2	311
		Ledighedsberørt	11	18	14	25	27	31	15	10	3	-	-	154
		I alt	65	63	48	54	72	78	37	25	18	3	2	465
	Region Nuuk	Ikke ledighedsberørt	41	49	39	63	70	57	31	15	8	4	1	378
		Ledighedsberørt	12	14	7	29	27	23	14	6	2	-	-	134
		I alt	53	63	46	92	97	80	45	21	10	4	1	512
	Region Midt	Ikke ledighedsberørt	77	54	39	67	52	44	25	14	5	1	2	380
		Ledighedsberørt	16	20	7	15	24	14	8	-	2	-	-	106
		I alt	93	74	46	82	76	58	33	14	7	1	2	486
	Region Disko	Ikke ledighedsberørt	103	40	35	42	63	47	28	19	8	7	1	393
		Ledighedsberørt	20	20	30	33	40	14	13	8	6	-	-	184
		I alt	123	60	65	75	103	61	41	27	14	7	1	577
	Region Øvrige	Ikke ledighedsberørt	30	24	19	36	43	33	19	7	4	2	-	217
		Ledighedsberørt	9	19	7	15	27	13	13	2	5	1	-	111
		I alt	39	43	26	51	70	46	32	9	9	3	-	328
Uoplyst m.v.	Ikke ledighedsberørt	-	1	1	-	-	-	-	-	-	-	-	2	
	Ledighedsberørt	-	-	-	-	-	1	-	-	-	-	-	1	
	I alt	-	1	1	-	-	1	-	-	-	-	-	3	
I alt	Ikke ledighedsberørt	305	213	167	237	273	228	125	70	40	17	6	1.681	
	Ledighedsberørt	68	91	65	117	145	96	63	26	18	1	0	690	
	I alt	373	304	232	354	418	324	188	96	58	18	6	2.371	
2003	Region Syd	Ikke ledighedsberørt	45	46	26	25	40	33	23	16	14	-	2	270
		Ledighedsberørt	13	17	20	25	27	33	11	14	1	-	-	161
		I alt	58	63	46	50	67	66	34	30	15	-	2	431
	Region Nuuk	Ikke ledighedsberørt	43	66	42	56	88	49	38	26	6	1	-	415
		Ledighedsberørt	13	17	13	30	39	31	15	5	4	1	-	168
		I alt	56	83	55	86	127	80	53	31	10	2	-	583
	Region Midt	Ikke ledighedsberørt	83	56	38	50	55	45	28	9	4	1	2	371
		Ledighedsberørt	11	17	14	23	27	16	13	3	5	-	-	129
		I alt	94	73	52	73	82	61	41	12	9	1	2	500
	Region Disko	Ikke ledighedsberørt	77	39	32	31	49	43	19	16	11	5	3	325
		Ledighedsberørt	13	20	18	32	38	22	18	7	5	-	-	173
		I alt	90	59	50	63	87	65	37	23	16	5	3	498
	Region Øvrige	Ikke ledighedsberørt	32	34	19	27	44	36	17	9	6	5	1	230
		Ledighedsberørt	11	20	12	14	14	9	5	5	2	-	-	92
		I alt	43	54	31	41	58	45	22	14	8	5	1	322
Uoplyst m.v.	Ikke ledighedsberørt	-	-	1	-	-	-	-	-	-	-	-	1	
	Ledighedsberørt	-	-	1	-	-	1	-	-	-	-	-	2	
	I alt	-	-	2	-	-	1	-	-	-	-	-	3	
I alt	Ikke ledighedsberørt	280	241	158	189	276	206	125	76	41	12	8	1.612	
	Ledighedsberørt	61	91	78	124	145	112	62	34	17	1	0	725	
	I alt	341	332	236	313	421	318	187	110	58	13	8	2.337	

---

Signatur forklaring:

- ... Oplysninger foreligger ikke
- .. Oplysninger for usikre til at angives eller diskretionshensyn
- . Tal kan efter sagens natur ikke forekomme
- 0 Mindre end halvdelen af den anvendte enhed
- Nul
- \* Foreløbigt eller anslået tal

Eventuel henvendelse

Gert Schmidt  
gesc@gh.gl

Rekvireret opgave 2005:1

25. november 2005

---

Grønlands Statistik  
Postboks 1025 · 3900 Nuuk  
Tlf.: 34 50 00 · Fax: 32 29 54  
www.statgreen.gl · e-mail: stat@gh.gl

