

Indkomststatistik 1990-2000

Forord		Side 2
Sammenfatning		Side 3
Kapitel 1	Grundlæggende begreber	Side 4
Kapitel 2	Indblik i indkomstniveauet og indkomstfordelingen i Grønland	Side 13
Kapitel 3	Skatteorienteret indkomststatistik	Side 20
Kapitel 4	Personorienteret indkomststatistik	Side 28
Kapitel 5	Husstandsorienteret indkomststatistik	Side 38
Kapitel 6	Personorienteret indkomststatistik baseret på skattepligtig indkomst	Side 56
Kapitel 7	Statistik vedrørende personer, der ikke er inkluderet i den personorienterede statistik	Side 73

Forord

Grønlands Statistik reviderede indkomststatistikken, således indkomststatistikken med indkomster for 1999 fremstod mere detaljeret end tidligere publikationer. Baggrunden for revisionen var, at der med indførelsen af det fælleskommunale edb-system i 1996, opstod en mulighed for at udgive mere detaljerede tabeller indeholdende nye indkomstbegreber.

Formen i de nye publikationer, herunder nærværende publikation, er tilrettelagt således at de både tilgodeser brugere, der ønsker et hurtigt indblik i, hvorledes såvel niveauet som fordelingen af indkomsterne er i Grønland, samt brugere, der ønsker et mere detaljeret indblik i de grønlandske indkomster. Det hurtige indblik opnås ved gennemlæsning af afsnit 2. De efterfølgende afsnit er tabelafsnit, som brugeren, der ønsker et mere detaljeret indblik kan anvende. I disse afsnit forefindes kun tekst i den udstrækning der er nødvendig for forståelsen af tabellerne, dvs. en læsevejledning.

I afsnit 3 belyses den skatteorienterede statistik. Formålet hermed er at belyse opgørelsen samt fordelingen af de indkomster og fradrag, der danner grundlag for indkomstbeskatningen.

I afsnit 4 belyses den personorienterede indkomststatistik. Denne statistik er i modsætning til den skatteorienterede statistik underlagt visse begrænsninger på antallet af personer, der indgår i statistikken. Statistikken er blandt andet begrænset ved ikke at omfatte børn under 15 år samt skattepligtige, personer, der opholder sig kortvarigt i landet. Det primære formål med den personorienterede indkomststatistik er at belyse de monetære indkomsters betydning for fordelingen af befolkningens forbrugsmuligheder. Disse personorienterede statistikker er bl.a. opdelt på byer, bygder, decilgrupper, alder, kommuner m.v.

I afsnit 5 belyses husstandens samlede indkomst. Husstanden sammensættes vha. det grønlandske CPR-register (KIA) ved enten udgangen eller indgangen af indkomståret. En husstand defineres som alle personer, der har samme adresse uanset familierelationer. Desuden skal det bemærkes, at ikke-skattepligtige sociale ydelser endnu ikke kan indgå i husstandsindkomsten, hvorfor både person- som husstandsindkomster undervurderes på gennemsnittet, og dermed gør indkomstfordelingen kunstig skæv. Husstandsstatistikken er underlagt de samme begrænsninger som den personorienteret indkomststatistik.

I afsnit 6 behandles indkomststatistikken på samme vis som i de foregående år. I denne gennemgang tages der som tidligere udgangspunkt i den skattepligtige indkomst.

I afsnit 7 belyses de persongrupper, der er frasorteres i afsnit 4 og 5.

De traditionelle person- og familiekenetegne som erhverv, familietype, uddannelse, profession og boligform er endnu ikke mulige at medtage i statistikken. Det er Grønlands Statistiks mål, at fremtidige statistikker kan fordeles på disse kendetegn. Det er ligeledes Grønlands Statistiks mål at kunne udgive opgørelser over disponible indkomster for såvel personer som husstande, således at ikke-skattepligtige sociale ydelser inkluderes i indkomsten.

Grønlands Statistik
Birger Poppel

Sammenfatning

I 2000 steg de samlede skattepligtige indkomster med 353 mio. kr. – fra ca. 6,2 mia. kr. i 1999 til over 6,5 mia. kr. i 2000, svarende til en stigning på 5,7 procent. Efter et fald i de skattepligtige indkomster i starten af 1990'erne, har indkomsterne i Grønland nu været stigende siden 1993.

Statistikken viser endvidere, at der er store forskelle i indkomstudviklingen. Ud af den samlede stigning i de skattepligtige indkomster på godt 350 mio. kr. udgør mere end 200 mio. kr. øgede indkomster fra personer i Nuuk kommune. I Ilulissat kommune er indkomsterne steget med mere end 50 mio. kr. I andre kommuner er indkomsterne derimod kun steget svagt, mens andre kommuner har oplevet mindre fald.

Indkomststatistikken giver desuden mulighed for at vurdere forskellige mål for hvordan indkomsterne er fordelt i samfundet. Disse mål indikerer, at fordelingen af indkomsterne i 2000 stort set er uændrede i forhold til 1999.

Formålet med indkomststatistikken fra Grønlands Statistik er, at give brugeren et hurtigt overblik over såvel udviklingen i indkomsterne som fordelingen af disse. Desuden er der gennem statistikens tabeller skabt mulighed for dybtgående analyser af, hvordan indkomsterne i Grønland er sammensat, herunder hvordan indkomsterne er fordelt på civilstand, alder, størrelsen af husstanden, kommuner og bosted. Grønlands Statistik søger løbende at udbygge og forbedre indkomststatistikken og det er således hensigten, at der i 2003 udgives statistik indeholdende de ikke-skattepligtige ydelser, såsom offentlig hjælp og boligsikring.

Som supplement til publikationen kan interesserede gå ind på Grønlands Statistiks hjemmeside. Under menuen Statistikbank, er der mulighed for at foretage sine egne udtræk af data.

Kapitel 1

Grundlæggende begreber

1.1 Formål

Formål med skatteorienteret indkomststatistik

Den skatteorienterede indkomststatistik i afsnit 3 har primært til formål at belyse summariske tal for hele Grønland samt de enkelte kommuner. Dvs. statistikken belyser de indkomster og fradrag, der danner grundlag for indkomstbeskatningen. Den samlede bruttoindkomst, skattepligtige indkomst og indkomst efter skat i kommunerne belyses. Der sondres endvidere mellem A- og B-indkomster. Derudover belyses summen af personfradrag samt de ligningsmæssige fradrag, der opdeles i hhv. standardfradrag og faktiske fradrag. Antallet af skatteansættelser og disses fordeling på civilstand er også belyst. I den skatteorienterede statistik fokuseres der ikke på gennemsnitsmål, men kun på summariske tal. Afsnittet indeholder desuden tabeller der viser udviklingen i skatter, personfradrag og standardfradrag ligesom skattetrykket belyses.

Formål med personorienteret og husstandsorienteret indkomststatistik

Formålet med den person- og husstandsorienterede indkomststatistik i hhv. afsnit 4 og 5 er at belyse såvel indkomstniveau som indkomstfordeling. Til belysning heraf udarbejdes indkomststatistikken fordelt på decilgrupper, kvartiler, byer, bygder, aldersintervaller, regioner samt indkomstintervaller. Person- og husstandsstatistikken inkluderer ikke personer, der kun er skattepligtige en del af året. Årsagen hertil er, at afsnittets formål er at belyse diverse gennemsnitsindkomster samt disses spredning. Det vil således give et misvisende billede, hvis fx personer med et kortvarigt ophold Grønland inkluderes.

Formål med videreførelse af tidligere statistik baseret på skattepligtig indkomst

Grønlands Statistik har hidtil udelukkende udgivet statistik baseret på skattepligtige indkomster. Når Grønlands Statistik har valgt at fortsætte med dette indkomstbegreb, skyldes det, at netop dette indkomstbegreb er det eneste, der kan føres tilbage til 1988, og således gør det muligt at lave tidsserier.

Formål med statistik vedr. personer, der ikke er inkluderet i den personorienterede indkomststatistik

I den personorienterede statistik frasorteres personer efter forskellige kriterier. Børn under 15 år er således ikke inkluderet, personer med begrænset skattepligt er ligeledes frasorteret og personer, der ikke er skattepligtige i Grønland et helt år medtages ikke i statistikken. Visse af de frasorterede grupper er imidlertid af et væsentligt omfang i såvel antal som i andel af indkomstmassen. En selvstændig belysning af disse personer foretages i det afsluttende afsnit 7.

1.2 Sammenlignelighed med andre lande

FN's retningslinier

Udgangspunktet for den person- og husstandsorienterede statistik er *United Nations, Provisional Guidelines on Statistics of the Distribution of Income, Consumption and Accumulation of Households, Statistical Papers, Series M, no. 61, New York 1977*. Disse retningslinier angiver de idealiserede måder, hvorpå indkomststatistikken skal udformes. Retningslinierne er forsøgt efterlevet, men kan af datamæssige årsager ikke helt opfyldes. Det er tilstræbt at anvende de indkomstbegreber, der bedst kan sammenlignes med de internationale standarder.

Sambeskatning og indkomstkilder

Der er to afgørende faktorer, der vanskeliggør sammenlignelighed med andre landes indkomststatistikker. For det første betyder sambeskatningen i Grønland, at gifte kvinders skattepligtige indkomst ikke kan adskilles fra ægtemandens og omvendt. Dette vanskeliggør i væsentligt omfang sammenlignelighed med lande, hvor ægtefællers indkomst kan adskilles. For det andet giver de nuværende data ikke mulighed for at lave statistik fordelt på indkomstkilder, hvorfor lønindkomst, rente og udbytter eksempelvis ikke kan adskilles. Disse to forhold begrænser mulighederne også for en del internationale sammenligninger.

1.3 Datagrundlag

Indkomststatistik registeret

Indkomststatistikregisteret er baseret på kommunernes slutopgørelser (S31), hvor samtlige skattepligtige personer i Grønland registreres. Der foretages ikke tabeludtræk direkte fra basisregisteret, idet der kræves en del efterbehandling af data før anvendelse. Eksempelvis er det kun personer med et faktisk fradrag, hvis ligningsmæssige fradrag er opgivet direkte i slutopgørelserne. Derfor udregnes et standardfradrag korrigeret for antallet af skattepligtsdage for personer, der benytter standardfradrag. Af basisregisteret udledes tre registre: 1) Det skatteorienterede indkomststatistikregister, uden begrænsninger på personer, 2) Det personorienterede indkomststatistikregister, underlagt visse begrænsninger på personer, 3) Det husstandsorienterede indkomststatistikregister, underlagt de samme begrænsninger som det personorienterede register, men hvor alle variable er summeret over entydige husstande.

Befolkningsstatistik registeret

Det grønlandske befolkningsstatistikregister opdateres årligt på baggrund af udtræk fra Indenrigsministeriets CPR-register, det regionale grønlandske folkeregister KIA (Kalaallit Nunaanni Inuit Allattorsimaffiat). Befolkningsstatistikregisteret omfatter opgørelser over den samlede befolkning og dens fordeling efter demografiske kendetegn såsom køn, alder, bopæl, familieforhold, fødested m.m.. Registeret omfatter desuden opgørelser over befolkningens bevægelser; fødsler, dødsfald, flytninger, vandringer m.v. Befolkningsstatistikregisterets husstandsopgørelser bliver dannet på baggrund af folkeregisterets adresseoplysninger den 1. januar hvert år.

1.4 Registerproblemer

Pålidelighed

De anvendte registres primære formål er varetagelse af administrative opgaver, og datastrukturen er derfor ikke tilrettelagt med henblik på statistiske formål. Det må antages, at registrene kan miste en del pålidelighed såfremt de anvendes til opgaver, der ikke er deres egentlige formål. Alt andet lige antages det at skattemyndighederne lægger stor vægt på, at den indkomst, der ligger til grund for beskattningen, opgøres korrekt, men at bagvedliggende faktorer til den skattepligtige indkomst tillægges mindre betydning.

Slutopgørelserne modtages fra kommunen efter ligningen er slut. Hvis der er ændringer i data efter indberetning til Grønlands Statistik, vil disse ikke inkluderes det pågældende år. Det er fx problematisk, hvis folk ikke afleverer selvangivelser, og kommunen derfor er nødsaget til at lave en skønsmæssig ansættelse. I disse tilfælde mister statistikken nogen pålidelighed.

Forskellige opgørelsestidspunkter

Indkomststatistikregistret er en løbende opgørelse forstået på den måde, at alle personer, der er skattepligtige i løbet af et år registreres. Befolkningsstatistikregistret er derimod en statusopgørelse pr 1. januar. Herved kan der opstå inkonsistens mellem de personer, der optræder i begge registre. I de person- og husstandsorienterede indkomststatistikregistre er det kun fællesmængden af personer i begge registre, der er med. Således bliver personer, der har været skattepligtige i Grønland fra 1. februar til 1. december ikke medtaget i den person- eller husstandsorienteret statistik. De respektive ægtefæller vil ligeledes blive frasorteret.

Det skatteorienterede register er derimod ikke sammenkørt med befolkningsstatistikregistret.

1.5 Analyseenheder

Fuldt og begrænset skattepligtige personer

Ifølge den Grønlandske Indkomstskattelov påhviler fuld skattepligt:

- Personer, der har bopæl i Grønland
- Personer, der uden at have bopæl i Grønland, opholder sig i landet for en periode af mindst 6 måneders varighed.

Begrænset skattepligt

Begrænset skattepligt påhviler:

- Personer, der modtager enhver form for vederlag for personligt arbejde i tjenesteforhold, der er udført i Grønland eller om bord i skibe eller luftfartøjer, der er hjemmehørende i Grønland, medmindre arbejdet er udført under ophold af en varighed, som ikke overstiger 60 dage i sammenhæng, og den pågældende person fortsat er beskæftiget hos en arbejdsgiver, der ikke er hjemmehørende i Grønland
- Personer, der modtager enhver form for vederlag for personligt arbejde, der er udført i Grønland, efter tjenesteforholdets ophør, herunder vederlag for indgåelse af konkurrenceklausul. Det er uden betydning, at berettigelsen og/eller størrelsen af det omhandlede vederlag afgøres ved dom, retsforlig, voldgift eller lignende
- Personer, der modtager gage, løn eller lignende fra en grønlandsk arbejdsgiver, når tilflytningen til Grønland kortvarigt forsinkes på grund af bohavflytning, trafikforhold eller lignende
- Personer, der modtager gage, løn eller lignende fra en offentlig grønlandsk arbejdsgiver, når tilflytningen til Grønland forsinkes på grund af kortvarig kursusdeltagelse
- Personer der modtager uddannelsesstøtte, løn eller lignende under studium, uddannelse m.m. fra kilder i Grønland
- Personer, der modtager indkomst for virksomhed, der udøves i Grønland, som professionel kunster, idrætsmand eller lignende, herunder tilfælde, hvor indkomsten ikke tilfalder kunstneren eller idrætsmanden selv, men en anden person m.m.
- Personer, der modtager godtgørelse af den i § 37, stk. 1 nr. 2, nævnte art for medlemskab eller som medhjælp for bestyrelser, udvalg, kommissioner, råd og lignende, der er hjemmehørende i Grønland
- Personer, der modtager indkomst fra Grønland, der efter § 37, stk. 2, nr. 1, skal henregnes til A-indkomst
- Personer, der modtager udbytte fra et aktieselskab, anparts- eller andelsselskab m.v., der er registreret som hjemmehørende i Grønland.
- Personer, der udøver et erhverv med fast driftssted i Grønland eller deltager i en erhvervsvirksomhed med fast driftssted i Grønland eller på anden måde er berettiget til en andel af omsætning, overskud eller lignende af en sådan virksomhed
- Personer, der udøver virksomhed ved frit erhverv fra et fast sted i Grønland eller med henblik på udøvelsen af en sådan virksomhed opholder sig mindst 90 dage i Grønland i sammenhæng eller deltager i en sådan virksomhed eller på anden måde er berettiget til andel i omsætning, overskud eller lignende af en sådan virksomhed
- Personer, der udøver virksomhed ved skibs- eller luftfart i det grønlandske territorium eller ved regelmæssig trafik mellem en plads i det grønlandske territorium og en plads udenfor deltager i en sådan virksomhed eller på anden måde er berettiget til andel i omsætning, overskud eller lignende af en sådan virksomhed
- Personer, der oppebærer royalties fra Grønland

- Personer, der oppebærer indkomst ved udleje eller bortforpagtning af virksomhed i Grønland
- Personer, der ejer fast ejendom i Grønland eller nyder indtægter af samme
- Personer, der oppebærer indkomst som lodtager i et i Grønland behandlet dødsbo

Analyseenheder i den person- og husstandsorienterede indkomststatistik

Den person- og husstandsorienterede indkomststatistik er underlagt følgende begrænsninger:

- Indeholder kun fuldt skattepligtige personer over 15 år
- For enlige er antallet af skattepligtsdage mere end 360
- For ægtepar er antallet af skattepligtsdage for begge ægtefæller mere end 360
- Personer hvis personnumre optræder to gange, dvs. under to forskellige kommuner, bliver sorteret fra. Disses ægtefæller bliver også frasorteret
- Personer, der ikke er registreret i CPR-registeret enten ved indgangen eller udgangen af året frasorteres. Disses ægtefæller frasorteres ligeledes
- Indeholder kun personer, hvor der er opgivet enten A- eller B-indkomst

Formål med begrænsning på antal skattepligtsdage

Formålet med begrænsningen på ovenstående personer er, at kunne give et mere præcist billede af fordelingen i befolkningens levevilkår. Begrænsningen betyder, at det ikke er hele den skattepligtige del af befolkningen, der underkastes analyse, men kun den del af befolkningen, der er i Grønland et helt år. Uden begrænsningen vil statistikken blive forstyrret i så væsentligt omfang, at den ikke kan vurderes pålidelig: Hvis en stilling fx den første halvdel af året er besat af en person, der forlader Grønland, og derefter besættes af en person, der ankommer til Grønland i midten af året, vil disse to personer begge fremstå i statistikken med en halv årsindtægt. Inkluderes begge personer opnås der ikke et korrekt billede af de to personers levevilkår og forbrugsmuligheder, da det må formodes de oppebærer en væsentlig indtægt den del af året, hvor de ikke opholder sig i Grønland. En alternativ overvejelse er, at disse personers halve årsindtægt skulle opvejes til en hel årsindtægt. Men da vil statistikken fremstå som om, der er flere personer, der oppebærer en høj indtægt i løbet af et år i Grønland end det rent faktisk er tilfældet. Det vurderes derfor, at det er mest korrekt at udelade personer, der ikke er fuldt skattepligtige hele året, og i stedet foretage en selvstændig belysning af disse personer.

Frasortering på skattepligtens omfang

Som det antydes herover har personer med begrænset skattepligt oftest en løsere tilknytning til det grønlandske samfund end fuldt skattepligtige personer. Derfor vil det give et misvisende billede at medtage begrænsede skattepligtige personer i en statistik, der har til formål at belyse fordelingen af befolkningens indkomster.

Frasortering af personer, der ikke findes i befolkningsstatistikregisteret

Årsagen til, at personer, der ikke findes i befolkningsstatistikregisteret, ikke medtages i den personorienterede statistik er, at der til disse personer ikke kan knyttes et fødested, bopæl osv.

Analyseenheder i den skatteorienterede indkomststatistik

I den skatteorienterede indkomststatistik indgår alle personer, der har afleveret en selvangivelse. Der indgår således både begrænset skattepligtige og fuldt skattepligtige personer, samt personer under 15 år.

1.6 Person- og husstandskendetegn

Et personligt kendetegn er traditionelt stillingsklassifikation, familietype, erhvervs-kendetegn, socioøkonomisk status, boligform, bopæl og uddannelse m.v.. Mange af disse kendetegn kan imidlertid ikke medtages i statistikken pga. manglende data. De eneste nuværende tilgængelige kendetegn er de demografiske, som benyttes i Grønlands Statistiks befolkningsstatistik.

Nedenstående skitserer de kriterier indkomststatistikken fordeles efter:

- Fødested** Fødestedskriteriet er et traditionelt statistisk mål, som også er blevet anvendt i andre lande fx Norge. Fødestedskriteriet med opdeling på personer *født i Grønland* og *født uden for Grønland* blev implementeret i statistik vedr. Grønland i 1958. Før 1958 fordeltes statistikken fx efter *Europæere*, *Grønlændere* og *blandinger*. Denne demografiske opdeling blev anvendt tilbage fra starten af 1800 tallet.
- Fødestedskriteriet er ikke et præcist mål for hjemmehørende** *Født i Grønland* er ikke et præcist mål for hjemmehørende eller "grønlændere". Det skal dog bemærkes, at ifølge *Sundhedsprofilundersøgelsen* fra 1994, er der god overensstemmelse mellem fødested og følelsen af at være grønlander, idet 97 pct. af dem, der var født i Grønland, følte sig som grønlandere og kun 3 pct. følte sig som både grønlander og dansker. Overensstemmelsen var mindre for personer født i Danmark, hvor ca. 20 pct. følte sig som både grønlander og dansker og 7 pct. som grønlandere (kilde: Peter Bjerregaard, Tine Curtis, Frank Senderovitz, Ulla Christensen, Tine Pars, Livsstil og helbred i Grønland, 1995).
- Såfremt personer, der er født i Grønland opholder sig i Danmark fx under uddannelse og får børn i Danmark registreres deres børn som *født uden for Grønland*. Børn, der fødes i Grønland af forældre, der er født udenfor Grønland, registreres som *født i Grønland*. Nye opgørelser fra Grønlands Statistik (Grønlands befolkning 2001), viser imidlertid, at disse grupper ikke er markante; Der er 297 personer, der er født i Grønland og, hvor begge forældre er født udenfor Grønland. Der er 322 personer, der er født uden for Grønland og, hvor begge forældre er født i Grønland.
- Indkomststatistik fordelt efter fødested skal læses med stor varsomhed** Indkomststatistik fordelt efter fødested skal læses med stor varsomhed, såfremt det ikke samtidig er muligt at belyse, hvorvidt og i hvilken grad fx uddannelse og profession påvirker indtjeningen. Der er således flere forvriddinger, der skal tages højde for, når fødestedskriteriet anvendes som attribut i indkomststatistikken. For det første skal det fx bemærkes, at takstmæssig hjælp til ledige ikke er inkluderet i hverken skattepligtigindkomst, bruttoindkomst eller skattepligtig indkomst efter skat. Desuden kan en større indtjening af folk født uden for Grønland være betinget af en længere arbejdsuge. Begge forhold, der ikke er mulige at belyse på baggrund af det nuværende datagrundlag.
- Alder** I de personorienterede tabeller er alder et kriterium som indkomststatistikken fordeles efter. Indkomstforskellene kan ofte være helt åbenlyse mellem forskellige aldersgrupper, men i visse samfundstyper fx i enkelte bygder, kan det være af stor samfundsmæssig relevans at få belyst, hvilke aldersgrupper, der har hhv. en stor og en lille arbejdsindkomst.
- Bosted** Bostedkendetegnet fordeles efter hhv. regioner, kommuner, byer og bygder. Herved belyses den geografiske indkomstspredning.
- Husstandstyper** Det er vigtigt at bemærke, at husstandstypen ikke må forveksles med familietypen. Som det tidligere er beskrevet sammensættes husstandene efter folkeregisteradresse de, 1. januar. Dvs. husstande er ikke nødvendigvis sammensat på baggrund af familiære relationer.
- Husstandene er opdelt efter antallet af voksne og antallet af børn, således det eksempelvis er muligt at sammenligne indkomsterne mellem husstande med og uden børn eller andre sammenligninger ud fra husstandens størrelse.

I statistikken fordelt på husstandstyper bør det bemærkes, at summen af husstande ikke er lig summen af husstande i befolkningsstatistikken eller boligstatistikken. Dette skyldes begrænsningerne beskrevet i afsnit 1.5.

1.7 Det grønlandske skattesystem

<i>Hvad er skat?</i>	Skat defineres normalt som obligatoriske ydelser fra den private til den offentlige sektor, hvortil der ikke er ikke knyttet nogen direkte modydelse.
<i>Den grønlandske indkomstskat</i>	<p><i>Den Grønlandske Indkomstskattelov</i> vedtages af Landstinget og danner hjemmelsgrundlaget for hele indkomstbeskatningen.</p> <p>I 1973 vedtog det danske Folketing, at der kunne inddrives kommuneskat i Grønland fra den 1. januar 1975. Den minimale og maksimale kommuneskat blev fastsat til hhv. 15 pct. og 25 pct. Fra 1. januar 1979 blev der tillige udskrevet landsskat, som blev fastsat til 2 pct.. Indkomstskatteloven var baseret på et indkomstkildesystem, dvs., at skatten skulle trækkes ved den eller de, der udbetalte indkomsten, og som efterfølgende afregnede med det offentlige. Den første Indkomstskattelov, blev vedtaget af Hjemmestyret d. 19. maj 1979 med ikrafttrædelse den 1. januar 1980.</p>
<i>Indkomstskattearter</i>	<p>I Grønland findes følgende typer af indkomstskat (direkte skat):</p> <ul style="list-style-type: none">– Landsskat: Fastsættes hvert år af Landstinget, og tilfalder landskassen– Fælleskommunal skat: Fastsættes hvert år af Landstinget. Beløbet tilfalder i første omgang landskassen, hvorfra det fordeles mellem kommunerne– Kommuneskat: Fastsættes hvert år af kommunalbestyrelserne, og tilfalder den enkelte kommune. Kommuneskatten må variere mellem 20 og 30 pct.– Særlig landsskat: Svares af dem for hvem skattedirektoratet anses som skattekommune. Den særlige landsskat fastsættes hvert år af Landstinget– Udbytteskat: Skatten svares af det udbytte, som aktie- og anpartsselskaber udlodder til aktionærerne. Siden 1989 har udbytteskatten svaret til hjemstedskommunens skat– Selskabsskat: Skatten blev indført med virkning fra 1992, og er i dag fastsat til 35 pct. Selskabsskatten tillægges yderligere 6 pct., dvs. den samlede skat for selskaber, dog med visse undtagelser bliver 37,1. De 2,1 procentpoint tilfalder kommunen og ikke landskassen
<i>Principper i den Grønlandske skattelov</i>	Den vedtagne Landstingslov fra maj 1979 var baseret på proportional beskatning, så alle skulle betale lige meget af den opgjorte indkomst, der oversteg personfradraget. Princippet om proportional beskatning kombineret med personfradrag er stadig gældende i dag.
<i>Fælleskommunal skat</i>	Med virkning fra den 1. januar 1987 blev personfradraget forhøjet fra 20.000 kr. til 35.000 kr., og siden 1992 har fradraget for enlige været 40.000 kr. Denne forhøjelse af personfradraget påvirkede kommunerne i forskelligt omfang. Da beskatningsgrundlaget blev reduceret væsentligt for visse kommuner ved forhøjelse af personfradraget, indføres en fælleskommunal skat. Alle kommuner var således med til at betale for forhøjelsen af personfradraget. Den fælleskommunale skat blev fastsat til 3 pct., men har siden indkomståret 1992 har været 4 pct. Landskassen blev ligeledes ramt af forhøjelsen af personfradraget, hvorfor landskatten hævet med 1 procentpoint.
<i>Skattepligt</i>	I afsnit 1.5 blev det angivet, hvilke kriterier, der skal opfyldes for at kunne kategoriseres som hhv. fuld eller begrænset skattepligtig. Kongehuset og dets medlemmer er undtaget fra <i>Den Grønlandske Indkomstskattelov</i> . Yderligere er Hjemmestyret, kommunerne og staten og deres virksomheder og institutioner undtaget. Anerkendte

trossamfund, kirkelige institutioner, uddannelsesmæssige og kulturelle organisationer er ligeledes undtaget.

Sambeskatning Ægtefæller sambeskattes af deres indkomst. Dette betyder, at en gift kvindes indkomst i statistikken ikke kan udskilles fra mandens og omvendt. Børn er selvstændig skattepligtig.

Skattekommuner Skattekommunen er den kommune i Grønland, hvor den skattepligtige person er bosiddende den 1. september i året før det respektive indkomstår.

Indkomst- og fradragsbegreber

A-indkomst A-indkomst er enhver form for indkomst vedrørende løn, feriegodtgørelse, provision, pension og honorarer for medlemskab eller som medhjælp for bestyrelser, udvalg, kommissioner, råd og lignende. Indtjening i forbindelse med indhandling fra fangst, fiskeri, fåreavl og husflid medregnes også til A-indkomst. I forbindelse med A-indkomst betales en foreløbig skat.

B-indkomst og skattefri B-indkomst B-indkomst er enhver form for indkomst, der hverken er A-indkomst eller udbytte. Det er især indkomst fra erhvervsvirksomhed, renter m.m.

Alle enlige personer, havde fra 1983 – 1992 en skattefri B-indkomst på 4.000 kr. Fra og med 1993 er beløbet 5.000, og for ægtepar den dobbelte. B-indkomster under hhv. 5.000 kr. for enlige og 10.000 kr. for ægtepar vil således ikke figurere på selvangivelser og slutopgørelser; S31-skemaerne, og medregnes derfor ikke i bruttoindkomsten. Bruttoindkomsten vil således på landsplan være undervurderet med et beløb svarende til de skattefri B-indkomster.

Bruttoindkomst Bruttoindkomst er summen af A-indkomst og B-indkomst, og således et udtryk for den samlede indtjening.

Ligningsmæssige fradrag De ligningsmæssige fradrag kan antage to former: Alle skattepligtige personer har et standardfradrag på 8.000 kr. i år 2000. Faktiske udgifter til at erhverve eller vedligeholde indkomsten samt renteudgifter og børnebidrag på mere end 8.000 kr. kan fratrækkes i stedet for standardfradraget. Dette benævnes faktisk fradrag.

Standardfradrag Standardfradragets størrelse fastsættes af Landstinget forud for det pågældende indkomstår. Der skal ikke dokumenteres fradrag op til det af Landstinget fastsatte fradrag.

Faktisk fradrag Ved opgørelse af den skattepligtige indkomst kan eventuelle driftsomkostninger fradrages, dvs. udgifter, som er anvendt til at erhverve, sikre og vedligeholde indkomsten, herunder gælder også skattemæssige afskrivninger. Beløb anvendt til vedligeholdelse eller forsikring af den skattepligtiges ejendele, renter, børne- og hustrubidrag samt provisioner af gæld kan også fradrages.

Skattepligtig indkomst Den skattepligtige indkomst opgøres på grundlag af indkomsten i indkomståret. Er en person ikke skattepligtig i Grønland hele indkomståret nedsættes såvel standardfradrag og personfradrag forholdsmæssigt. Den skattepligtige indkomst omfatter de samlede årsindtægter uden hensyntagen til om indtægterne stammer fra Grønland eller ej. Renter indkomstbeskattes i det indkomstår, hvor renterne betales. Den skattepligtige indkomst omfatter fx indtægter fra erhvervmæssig virksomhed, indtægter i form af udbytte af aktier og anpartar, indtægter fra boligudlejning, forpagtning og lignende. Afkastet af livsforsikringer og pensionsordninger indgår endvidere i den skattepligtige indkomst. Ved opgørelse af den skattepligtige indkomst fratrækkes standardfradraget eller værdien af de faktiske fradrag fra bruttoindkomsten. For en detaljeret beskrivelse af den skattepligtige indkomst henvises til Den Grønlandske Indkomstskattelovs kapitel 3.

<i>Personfradrag</i>	Personfradragets størrelse fastsættes af Landstinget forud for indkomståret. For ægtepar indrømmes to personfradrag.
<i>Skalaindkomst</i>	Skalaindkomsten er den indkomst, hvorfra skatten beregnes. Skalaindkomsten er den skattepligtige indkomst fratrukket personfradraget.
<i>Indkomst efter skat vs. disponibel indkomst</i>	Den skattepligtige indkomst efter skat er; bruttoindkomsten fratrukket skatten. Den skattepligtige indkomst efter skat, som her defineret er ikke et udtryk for den disponible indkomst, da offentlige ydelser, der ikke er skattepligtige ikke er inkluderet. Den skattepligtige indkomst efter skat underestimerer den reelle forbrugsmulighed af tre grunde: <ol style="list-style-type: none"> 1. Ikke-skattepligtige sociale ydelser er ikke inkluderet i indkomsten efter skat 2. Forbrug af naturalier, dvs. ikke-monetære værdier er ikke inkluderet 3. Skattefri B-indkomst medregnes ikke
<i>Skattetryk</i>	Indkomstskattetrykket er et udtryk for, hvor stor del af den samlede bruttoindkomst, der går til skat. Opretholder et ægtepar 300.000 kr. i bruttoindkomst (her A-indkomst), vil de skulle betale skat af (300.000 kr. – 96.000 kr. = 204.000 kr.). Med en gennemsnitlig skattesats på 41,7 procent vil ægteparret betale 85.068 kr. i skat, hvilket svarer til et indkomstskattetryk på 28,4 procent.

Eksempel på beregning af skat, skattetryk og indkomstbegreber

Antagelse for beregninger	Eksempel 1	Eksempel 2
År	2002	2002
Skatteomfang	Fuldt	Fuldt
Antal skattepligtsdage i Grønland	365	280
Civilstand	Enlig	Gift
Standardfradrag	8.000	$(16.000/365) * 280 = 12.274$
Personfradrag	40.000	$(80.000/365) * 280 = 61.370$
A-indkomst	100.000	240.000
B-indkomst	20.000	0
Heraf skattefri B-indkomst	5.000	

Antagelse for beregninger	Eksempel 1	Eksempel 2
Bruttoindkomst	120.000	240.000
Skattepligtig indkomst = Bruttoindkomst – ligningsmæssige fradrag – fri B-indkomst	107.000	227.726
Skalaindkomst = Skattepligtig indkomst - personfradrag	67.000	166.356
Skattebetaling ved 40 % = 0,4 * skalaindkomst	26.800	66.542
Skattepligtig indkomst efter skat	93.200	173.458
Skattetryk = (skat/bruttoindkomst)*100	22,33 %	27,73 %

1.8 Statistiske mål

I en statistisk fremstilling af data kan det være hensigtsmæssigt at belyse data med et enkelt eller få statistiske mål. Et statistisk mål kan med et enkelt tal sammenfatte bestemte egenskaber ved et sæt observationer. I indkomststatistik er man typisk interesseret i et mål for indkomsternes niveau og spredning omkring niveauet.

<i>Median og 50 pct.-fraktil</i>	Såfremt alle indkomster rangordnes efter størrelse, angiver den midterste værdi medianen. Medianen er således den værdi, der deler datasættet i to lige store dele, hvor den ene del har værdier, der er større end medianen, og den anden del har værdier, der er mindre end medianen. Medianen betegnes også 50 pct.-fraktilen.
----------------------------------	---

<i>Deciler og kvartiler</i>	Rangordnes alle indkomster efter størrelse, og inddeles i 10 lige store grupper, fremkommer decilgrupper. De 10 pct. med de laveste indkomster betegnes som den 1. decil eller den 1. decilgruppe. Ligeledes vil de 10 pct. af befolkningen, der har den højeste indkomst være i den 10. decilgruppe. Det kan desuden nævnes, at 1. decil svarer til 10 procents fraktilen.
	Kvartiler er baseret på samme princip om rangordning efter størrelse dog med den forskel, at befolkningen kun opdeles i 4 lige store grupper. 1. kvartil svarer til 25 procents fraktilen.
<i>Gennemsnit</i>	Ved henvisning til gennemsnittet, er der tale om, det aritmetiske gennemsnit. Gennemsnittet udregnes ved at tage summen af alle indkomster og dividere med antallet af observationer.
<i>Spredningsmål</i>	To vidt forskellige datasæt kan have samme gennemsnit, selvom datasættene er meget forskellige. Det ene datasæt kan tænkes at bestå af personer, der alle næsten tjener det samme. Det andet datasæt kan bestå af personer, hvor den ene halvdel af befolkningen næsten ingen indkomst har, og den anden del af befolkningen har store indkomster. Da sådanne datasæt kan have samme gennemsnit, er det vigtigt at få belyst, hvordan indkomsterne fordeler sig i forhold til gennemsnittet. De almindelige statistiske spredningsmål benyttes traditionelt ikke i indkomststatistik, derimod benyttes fordelingsmålene; maksimal udjævningsprocent og ginikoefficient.
<i>Maksimal udjævningsprocent</i>	Den maksimale udjævningsprocent er et mål for graden af ulighed i indkomstfordelingen. Den maksimale udjævningsprocent udtrykker således, hvor stor del af indkomstmassen, der skal flyttes fra personer med indkomster over gennemsnittet til personer med indkomster under gennemsnittet for at sikre en fuldstændig lige indkomstfordeling.
<i>Ginikoefficient</i>	Ginikoefficienten er som den maksimale udjævningsprocent et mål for graden af indkomstulighed i befolkningen. Ved en fuldstændig lige indkomstfordeling vil Ginikoefficienten være 0. Desto mere ulige fordelingen er, des mere vil Ginikoefficienten nærme sig 1.
<i>Beregning af ginikoefficient</i>	Udregnes den akkumulerede indkomstmasse og indtegnes denne i et diagram, hvor y-aksen angiver andelen af indkomstmassen og x-aksen andelen af indkomstmottagere, fås den såkaldte Lorenz-kurve. I samme diagram indtegnes en ret linie med start i Origo og med en hældningskoefficient på 1 svarende til en hældning på 45 grader. Forholdet mellem det areal, der fremkommer mellem Lorenz-kurven, den rette linie og hele trekanten under den rette linie, er Ginikoefficienten.

Kapitel 2. Indblik i indkomstniveauet og indkomstfordelingen i Grønland

Oversigt. 2.1. Udviklingen i personlige indkomster og skatter m.v. 1991-2000.

	1991	1992	1993	1994	1995	1996	1997	1998	1999	2000
	Mio. kr. i alt									
Skattepligtig indkomst	5.108	5.040	4.955	5.056	5.360	5.492	5.605	5.966	6.186	6.539
Slutskat	1.419	1.435	1.426	1.472	1.520	1.643	1.683	1.837	1.913	2.054
Indkomst efter skat	3.689	3.605	3.529	3.584	3.840	3.849	3.922	4.129	4.273	4.485
Ikke-skattepligtige sociale ydelser	157	172	197	266	300	369	406	386
Disponibel indkomst	3.846	3.777	3.726	3.850	4.140	4.218	4.328	4.515
	Indkomst i kr.									
skattepligtig indkomst pr. ansættelse	135.347	135.622	135.106	135.954	142.796	144.018	146.444	154.852	156.941	163.823
Indkomst pr. skattepligtig person	113.673	113.483	113.120	113.259	118.283	119.376	121.410	128.034	130.465	137.663
	Antal									
Antal ansættelser	37.740	37.162	36.675	37.189	37.536	38.134	38.274	38.527	39.416	39.915
Antal skattepligtige	44.936	44.412	43.803	44.641	45.315	46.006	46.166	46.597	47.415	47.500

I oversigt 2.1 er den samlede skattepligtige indkomst, de ikke-skattepligtige sociale ydelser og slutskatterne opgjort. Ved at trække slutskatterne fra den samlede skattepligtige indkomst og tillægge ikke-skattepligtige sociale ydelser fås den samlede disponible indkomst. Ses der bort fra forbruget af egen fangst og jagt udtrykker den disponible indkomst det beløb, der er til rådighed til forbrug og opsparing. Det har, som før omtalt ikke været muligt at medtage ikke-skattepligtige sociale ydelser fra i denne publikation. Efter en periode i starten af 1990'erne med faldende indkomster vendte udviklingen, således der fra 1993 til og med 2000 har været stigende skattepligtige indkomster. Det skal afslutningsvis bemærkes, at de samlede skattepligtige indkomster ikke er i overensstemmelse med tidligere opgørelser fra 1997 og 1998 hvilket skyldes, at materialet til indkomststatistikken er blevet revideret.

Tabel 2.1. Gennemsnitlige indkomster pr. skattepligtig fordelt på kommune, 2000

	Bruttoindkomst	Skattepligtig indkomst	Skattepligtig indkomst efter skat
	Kroner		
Hele landet	160.012	136.155	118.491
Nanortalik	118.878	94.410	93.658
Qaqortoq	163.587	132.063	122.028
Narsaq	160.418	120.839	123.085
Ivittuut	315.002	302.348	222.498
Paamiut	136.383	109.395	104.189
Nuuk	207.657	187.375	147.185
Maniitsoq	130.048	122.376	92.646
Sisimiut	176.996	148.963	131.818
Kangaatsiaq	114.311	81.855	93.432
Aasiaat	126.054	115.554	91.381
Qasigiannguit	162.983	122.078	125.183
Ilulissat	162.484	129.779	123.131
Qeqertarsuaq	152.951	128.681	113.333
Uummannaq	140.053	113.039	108.793
Upernavik	115.138	95.549	90.697
Qaanaaq	107.756	97.085	80.814
Ammassalik	121.543	93.422	95.287
Ittoqortoormiit	118.238	105.550	87.826
Uden for kommunal inddeling	227.674	231.631	160.173

Det fremgår af tabel 2.1, at der er forskelle i indkomsterne kommunerne imellem. Definition af bruttoindkomst, skattepligtig indkomst samt skattepligtig indkomst efter skat er angivet i kapitel 1. Det skal i denne forbindelse bemærkes, at den skattepligtige indkomst efter skat ikke er identisk med den disponible indkomst, idet ikke-skattepligtige sociale ydelser, såsom offentlig hjælp og boligsikringsydelse ikke indgår i begrebet. Størrelsen af faktiske fradrag, der ligger ud over standardfradraget kan have betydning for, hvor stor forskel der er mellem bruttoindkomst og den skattepligtige indkomst og derved forskellen mellem kommunerne. I områder uden for kommunal inddeling samt i Ivittuut kommune findes de højeste gennemsnitlige indkomster. I Qaanaaq kommune har indbyggerne den laveste skattepligtige indkomst efter skat. For uddybning af tabellen henvises til kapitel 4 og 6.

Figur 2.1 Gennemsnitlig indkomster pr. skattepligtig fordelt på kommuner, 2000

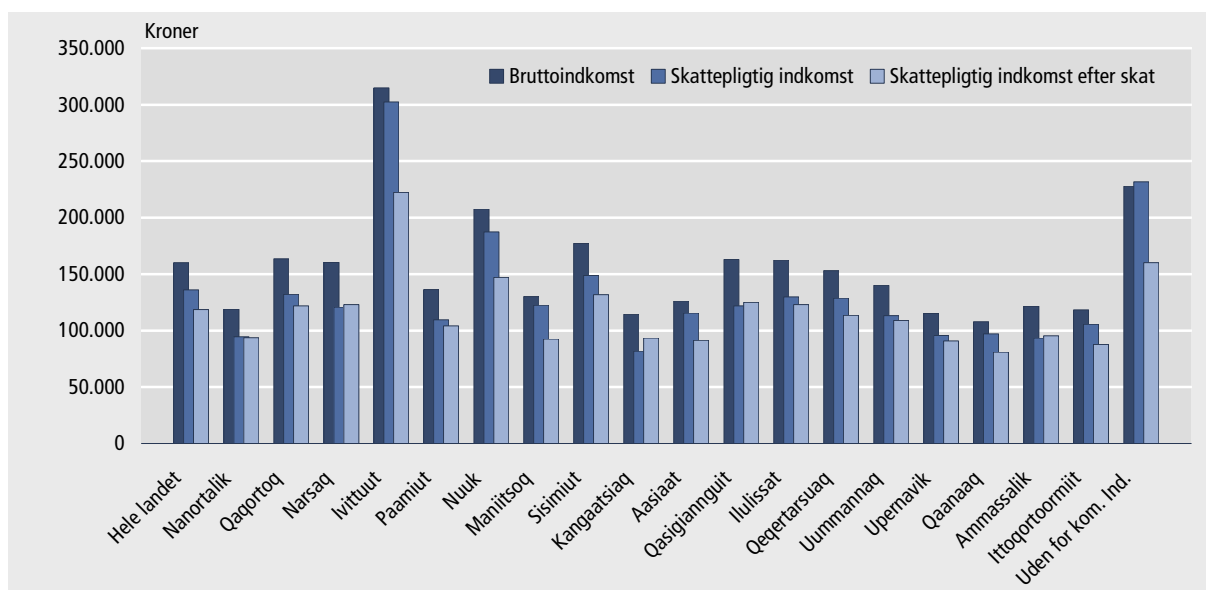

Tabel 2.2 Indkomstfordeling i 2000

	Hele landet	1. Decil	2. Decil	3. Decil	4. Decil	5. Decil	6. Decil	7. Decil	8. Decil	9. Decil	10. Decil
Gennemsnit i kroner											
Enlig - indkomst efter skat	104.509	1.541	25.908	49.909	65.361	72.901	85.272	104.459	128.691	170.507	340.472
Enlig - Bruttoindkomst	142.273	4.897	25.949	51.345	76.130	89.907	109.706	142.279	182.812	251.265	488.339
Ægtepar - indkomst efter skat	307.993	76.822	125.104	152.673	182.883	217.485	255.019	296.815	348.392	422.871	1.001.470
Ægtepar - bruttoindkomst	414.882	93.983	142.857	187.233	237.453	294.607	356.460	424.625	503.326	619.523	1.288.225
Maksimal indkomst i kroner											
Enlig - indkomst efter skat		14.838	38.856	58.002	71.268	76.904	94.575	115.324	145.104	201.618	
Enlig - Bruttoindkomst		14.884	38.896	63.274	88.812	95.600	125.375	160.577	209.528	302.690	
Ægtepar - indkomst efter skat		117.600	138.323	166.676	200.226	235.249	275.380	320.726	378.453	484.515	
Ægtepar - bruttoindkomst		133.224	163.787	211.443	265.809	324.811	389.695	459.761	550.264	714.362	
Procentvis fordeling af indkomstmassen											
Enlig - indkomst efter skat	100,00	0,15	2,48	4,77	6,26	6,97	8,16	10,00	12,31	16,31	32,59
Enlig - Bruttoindkomst	100,00	0,34	1,82	3,61	5,35	6,32	7,71	10,00	12,85	17,66	34,33
Ægtepar - indkomst efter skat	100,00	2,49	4,06	4,96	5,94	7,06	8,27	9,64	11,31	13,73	32,53
Ægtepar - bruttoindkomst	100,00	2,26	3,44	4,51	5,72	7,10	8,58	10,24	12,14	14,94	31,06

Ifølge tabel 2.2 havde enlige i hele Grønland en gennemsnitlig bruttoindkomst på 142.273 kr. i 2000. De rigeste ti procent af den enlige del af befolkningen, den 10. decilgruppe, havde en gennemsnitlig skattepligtig indkomst efter skat på 340.472 kr. For definition af decilgrupper henvises i øvrigt til kapitel 1.

Det ses endvidere, at 80 procent af alle ægtepar i 2000 havde en bruttoindkomst under 550.264 kr. Dette ses i afsnittet *maksimal indkomst i kroner*. Det fremgår ligeledes, at 50 procent af alle ægtepar havde mindre end 235.249 kr. i skattepligtig indkomst efter skat.

I tabellens afsnit vedrørende den procentvise fordeling af indkomstmassen fremgår det, at de 10 procent enlige med højeste indkomster opretholder 34,33 procent af bruttoindkomstmassen i Grønland. For ægtepar er tallet 31,06 procent.

Tabel 2.2 indikerer således, at der er en gruppe bestående af den 10. decil, der opretholder over 30 procent af den samlede indkomstmasse i Grønland. Dette gælder for såvel bruttoindkomsten som for den skattepligtige indkomst efter skat. Det skal

imidlertid bemærkes, at ikke-skattepligtige sociale ydelser ikke er tillagt de skattepligtige indkomster, hvorfor fordelingen må formodes at være mere ulige end den rent faktisk er.

Det er desværre ikke muligt at foretage en sammenligning af den grønlandske indkomstfordeling med andre lande. Dette skyldes først og fremmest sambeskatningen i Grønland, der medfører, at gifte kvinders indkomst ikke kan adskilles fra mandens. En anden årsag er, at det endnu ikke af datamæssige grunde er muligt, at tilføje ikke-skattepligtige sociale ydelser, der på landsplan ca. udgør 400 mio. kr. Indtil dette er muligt, vil indkomstfordelingen derfor være kunstigt skæv, da man alt andet lige kan formode, at en stor del af de sociale ydelser tilfalder den mindre bemidlede del af befolkningen.

Det skal ligeledes bemærkes, at ikke-monetære indkomster såsom værdien af fangst til egent forbrug ikke indgår i statistikken. Den nuværende indkomststatistik kan derfor ikke tolkes som den enkeltes forbrugsmulighed. Statistikken er imidlertid mere anvendelig til belysning af indtjeningsniveauet og fordelingen heraf.

Tabel 2.3. Procentvis fordeling af den personlige indkomstmasse, 2000

	Bruttoindkomst		Skattepligtig indkomst efter skat	
	Procent	Akkumuleret procent	Procent	Akkumuleret procent
1. Decil	0,57	0,60	0,8	0,8
2. Decil	2,56	3,13	3,4	4,2
3. Decil	4,13	7,26	5,0	9,2
4. Decil	5,29	12,55	5,9	15,0
5. Decil	6,40	18,95	6,8	21,9
6. Decil	8,20	27,15	8,3	30,1
7. Decil	10,27	37,42	10,0	40,1
8. Decil	12,91	50,33	12,2	52,3
9. Decil	16,81	67,14	15,5	67,8
10. Decil	32,86	100,00	32,6	100,0
Maksimal udjævningsprocent	33,01		30,48	

Tabel 2.3 viser, hvor stor en del af de samlede indkomster hver enkelt decilgruppe opretholder. Eksempelvis ses det under ”bruttoindkomst, akkumuleret procent”, at 70 pct. af befolkningen tilsammen opretholder 37,42 pct. af bruttoindkomstmassen. I kolonnen ”Skattepligtig indkomst efter skat fremgår, at 70 pct. af befolkningen sidder på 40,1 procent af den samlede skattepligtige indkomst efter skat. Således kan man se, at indkomstskatten har en vis omfordelende effekt. Dette er illustreret grafisk i figur 2.2.

Det skal understreges, at inddragelse af ikke-skattepligtige sociale ydelser, skattefri B-indkomst samt naturalier vil resultere i en mere lige indkomstfordeling. Fraværet af specielt de ikke-skattepligtige sociale ydelser, der fortrinsvis tilfalder de lavere indkomstgrupper betyder, at billedet bliver mere skævt end det reelt er i forhold til forbrugsmuligheder.

Figur. 2.2. Indkomstskattens omfordeling, 2000

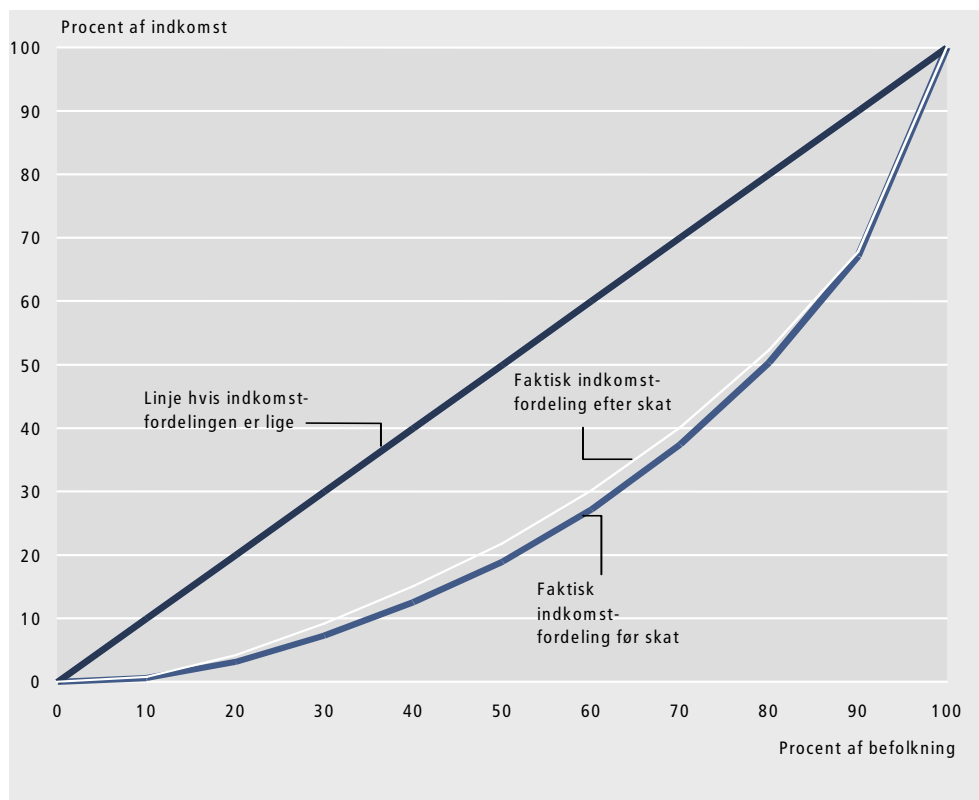

Figuren illustrerer tabel 2.3. Den kurve, der er tættest på den skrå lige linie angiver hhv. fordelingen af indkomstmassen efter skat og før skat. Jo tættere kurven ligger på den skrå lige linje des mere lige er indkomstfordelingen. Det ses således, at indkomstskatten har en vis omfordelende virkning, idet linjen baseret på indkomster efter skat er tættere på den 45-graders linje som illustrerer en lige indkomstfordeling. Da ikke-skattepligtige sociale ydelser og naturalier ikke indgår i statistikken, skal figuren tolkes med varsomhed. De lavere indkomstgrupper, vil med tillæg af ikke-skattepligtige sociale ydelser være bedre stillet end det umiddelbart illustreres.

Tabel 2.4. Maksimal personlig indkomst fordelt på deciler, 2000

	Bruttoindkomst	Skattepligtig indkomst efter skat
	Kroner	
1. Decil	24.461	24.355
2. Decil	57.662	54.212
3. Decil	79.153	67.022
4. Decil	93.024	75.134
5. Decil	119.887	91.058
6. Decil	151.528	110.211
7. Decil	188.906	132.996
8. Decil	240.750	165.441
9. Decil	324.005	217.274

Tabel 2.4 viser hvor meget en bestemt andel af alle personer opretholder i indkomst. Eksempelvis fremgår det at 50 pct. af alle skattepligtige personer har en skattepligtig indkomst efter skat, der er mindre end 91.058 kr., samt at 90 pct. af befolkningen har en bruttoindkomst, der er mindre en 324.005 kr. Til sammenligning har 90 pct. af befolkningen en skattepligtig efter skat indkomst mindre end 217.274 kr. For en uddybning af tabellen henvises til kapitel 4.

Tabel 2.5. **Fordeling af husstandsindkomstmassen, 2000**

	Bruttoindkomst		Skattepligtig indkomst efter skat	
	Procent	Akkumuleret procent	Procent	Akkumuleret procent
1. Decil	1,07	1,07	1,37	1,37
2. Decil	2,64	3,71	2,95	4,32
3. Decil	3,62	7,33	3,92	8,24
4. Decil	4,98	12,31	5,26	13,50
5. Decil	6,48	18,79	6,67	20,17
6. Decil	8,32	27,11	8,32	28,49
7. Decil	10,42	37,53	10,21	38,70
8. Decil	12,97	50,50	12,52	51,22
9. Decil	16,69	67,19	15,89	67,11
10. Decil	32,82	100,00	33,14	100,00
Maksimal udjævningsprocent	33,00		31,92	

Tabel 2.5 viser, at 10 pct. af alle husstande råder over ca. 1/3 af den samlede bruttoindkomstmasse samt de skattepligtige indkomster efter skat. For en uddybning af tabellen henvises til kapitel 5.

Tabel 2.6 **Maksimal husstandsindkomst fordelt på deciler, 2000**

Decilgrupper	Bruttoindkomst	Skattepligtig efter skat indkomst
	Kroner	
1. Decil	68.132	60.039
2. Decil	94.636	76.858
3. Decil	138.270	111.776
4. Decil	184.498	142.409
5. Decil	238.755	178.052
6. Decil	301.833	220.615
7. Decil	375.751	268.375
8. Decil	473.314	332.943
9. Decil	631.381	438.338

Af tabel 2.6 fremgår det, at halvdelen af alle husstande i Grønland havde en husstandsindkomst efter skat, der var mindre end 178.052 kr. i 2000. For en uddybning se kapitel 5.

Tabel 2.7 **Udviklingen i indkomstfordelingen for ægtepar og enlige, 1990-2000**

	Maksimal udjævningsprocent	
	Ægtepar	Enlige
1990	28,7	36,0
1991	25,4	34,3
1992	25,6	34,5
1993	26,5	35,2
1994	26,4	35,3
1995	26,6	35,2
1996	27,1	33,7
1997	26,2	35,1
1998	25,9	33,5
1999	26,0	33,7
2000	25,6	33,5

Den maksimale udjævningsprocent udtrykker, hvor stor en del af indkomstmassen, der skal flyttes fra personer med en skattepligtige indkomst over gennemsnittet til personer med en skattepligtig indkomst under gennemsnittet for at opnå en lige indkomstfordeling. Tabel 2.7 viser, at der i perioden 1990 til 2000 har været en svag tendens til en mere lige indkomstfordeling både blandt ægtepar og enlige. For en specifikation af beregningerne henvises til tabel 6.11.

Tabel 2.8. Gennemsnitlig skattepligtig indkomst for ægtepar og enlige med mere end 360 skattepligtsdage, 1990-2000

	Enlige	Ægtepar
	Kroner	
1990	101.344	249.843
1991	104.944	262.194
1992	102.669	263.713
1993	102.490	264.837
1994	103.210	267.688
1995	106.885	280.231
1996	108.272	289.213
1997	110.642	297.370
1998	117.744	314.572
1999	119.086	324.699
2000	126.322	338.116

Figur 2.3. Udviklingen i skattepligtig indkomst for enlige og ægtepar, 1990-2000

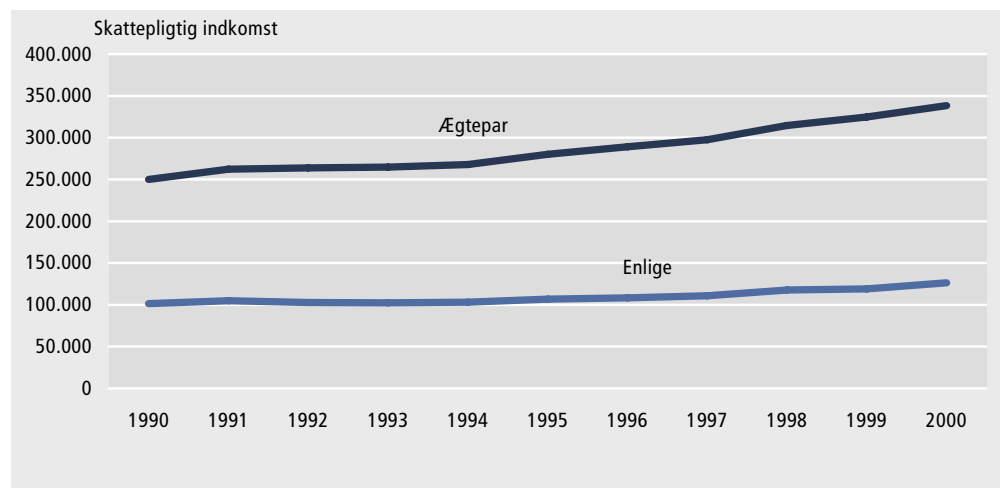

Såvel ægtepar som enlige har gennem de seneste 10 år haft en indkomststigning. Størst har stigningen været for ægtepar. Det bør bemærkes, at indkomsterne er angivet i løbende priser.

Kapitel 3 Skatteorienteret indkomststatistik

Tabel 3.1

Udvikling i skattesatser 1983-2002, pct.

År		Nan	Qaq	Nar	Ivi	Paa	Nuuk	Man	Sis	Kan	Asi	Qas	Ilu.	Qeq	Uum	Upe	Qaa	Am	Itt	Fælles kom. Skat	Landskat	Særlig landskat	Inddeling	Omr. U.f. kom.	udskriv. Pct.	Gennemsnitlig
1983	Kommuneskat	25	22	18	15	19	18	19	17	23	20	25	20	22	20	19	18	23	20			3	15	18	20,2	
	Samlet skat	28	25	21	18	22	21	22	20	26	23	28	23	25	23	22	21	26	23						23,2	
1984	Kommuneskat	25	24	18	15	21	18	21	17	24	23	25	22	22	20	20	20	25	23			4	17	21	21,3	
	Samlet skat	29	28	22	19	25	22	25	21	28	27	29	26	26	24	24	24	29	27						25,3	
1985	Kommuneskat	25	24	20	15	23	19	23	19	25	25	25	24	22	20	21	22	25	23			4	17	21	22,2	
	Samlet skat	29	28	24	19	27	23	27	23	29	29	29	28	26	24	25	26	29	27						26,2	
1986	Kommuneskat	25	24	22	15	23	21	23	21	23	25	25	24	22	21	22	23	25	23			6	20	26	22,6	
	Samlet skat	31	30	28	21	29	27	29	27	29	31	31	30	28	27	28	29	31	29						28,6	
1987	Kommuneskat	25	24	24	20	26	21	23	21	26	25	25	23	23	22	23	25	25	25	3	7	23	30	23,6		
	Samlet skat	35	34	34	30	36	31	33	31	36	35	35	33	33	33	32	33	35	35						33,6	
1988	Kommuneskat	25	22	24	20	26	21	23	21	26	28	25	23	24	24	22	24	25	25	3	10	23	33	23,8		
	Samlet skat	38	35	37	33	39	34	36	34	39	41	38	36	37	37	35	37	38	38						36,8	
1989	Kommuneskat	25	22	24	20	26	21	23	21	26	28	29	23	25	25	22	24	25	25	3	10	23	33	24,1		
	Samlet skat	38	35	37	33	39	34	36	34	39	41	42	36	38	38	35	37	38	38						37,1	
1990	Kommuneskat	25	23	24	20	26	22	23	23	26	28	29	26	25	25	22	24	25	25	3	10	23	33	24,5		
	Samlet skat	38	36	37	33	39	35	36	36	39	41	42	39	38	38	35	37	38	38						37,5	
1991	Kommuneskat	25	26	24	20	26	24	24	23	26	28	29	26	25	25	22	26	25	25	3	10	23	33	24,9		
	Samlet skat	38	39	37	33	39	37	37	36	39	41	42	39	38	38	35	39	38	38						37,9	
1992	Kommuneskat	25	27	26	20	26	25	26	24	26	28	29	26	25	26	22	26	25	25	4	11	24	35	25,4		
	Samlet skat	40	42	41	35	41	40	41	39	41	43	44	41	40	41	37	41	40	40						40,4	
1993	Kommuneskat	25	27	28	20	26	25	28	24	26	28	29	26	26	26	23	26	26	25	4	11	24	35	25,8		
	Samlet skat	40	42	43	35	41	40	43	39	41	43	44	41	41	41	38	41	41	40						40,8	
1994	Kommuneskat	26	27	29	20	28	25	28	25	26	28	29	27	27	26	23	26	26	26	4	11	24	35	26,2		
	Samlet skat	41	42	44	35	43	40	43	39	41	43	44	42	42	41	38	43	42	41						41,3	
1995	Kommuneskat	26	27	29	20	28	25	28	25	26	28	29	27	27	26	23	28	27	26	4	11	24	35	26,4		
	Samlet skat	41	42	44	35	43	40	43	40	41	43	44	42	42	41	38	43	42	41						41,4	
1996	Kommuneskat	27	27	29	20	28	25	28	25	27	28	29	27	26	26	25	28	27	27	4	11	24	35	26,6		
	Samlet skat	42	42	44	35	43	40	43	40	42	43	44	42	41	41	40	43	42	42						41,6	
1997	Kommuneskat	27	27	29	20	28	25	28	25	27	28	29	27	25	26	25	28	27	27	4	11	24	35	26,6		
	Samlet skat	42	42	44	35	43	40	43	40	42	43	44	42	40	43	40	43	42	42						41,7	
1998	Kommuneskat	27	28	29	20	28	25	28	25	27	28	29	27	26	26	25	28	27	27	4	11	24	35	26,7		
	Samlet skat	42	43	44	35	43	40	43	40	42	43	44	42	41	41	40	43	42	42						41,7	
1999	Kommuneskat	27	28	29	20	28	25	28	25	27	28	29	27	28	26	25	28	27	27	4	11	24	35	26,8		
	Samlet skat	42	43	44	35	43	40	43	40	42	43	44	42	43	41	40	43	42	42						41,8	
2000	Kommuneskat	27	28	28	20	28	25	27	25	27	28	29	27	28	26	25	28	27	27	4	11	24	35	26,7		
	Samlet skat	42	43	43	35	43	40	42	40	42	43	44	42	43	41	40	43	42	42						41,7	
2001	Kommuneskat	27	28	28	20	28	25	27	25	27	28	29	27	28	26	25	28	27	27	4	11	24	35	26,7		
	Samlet skat	42	43	43	35	43	40	42	40	42	43	44	42	43	41	40	43	42	42						41,7	
2002	Kommuneskat	27	28	28	20	28	25	27	25	27	28	29	27	28	27	25	28	27	27	4	11	24	35	26,7		
	Samlet skat	42	43	43	35	43	40	42	40	42	43	44	42	43	42	40	43	42	42						41,7	

Læsevejledning: I tabellen gengives den kommunale udskrivningsprocent i årene 1983-2002. Den samlede trækprocent for borgere er ligeledes gengivet.

Eksempelvis fremgår det, at borgere i Aasiaat kommune i 1991 havde en samlet trækprocent på 41. For en beskrivelse af det grønlandske skattesystem henvises til kapitel 1.

Tabel 3.2.

Udvikling i fradrag, 1983-2002.kr.

	Personfradrag		Standardfradrag		Skattefri B-indkomst	
	Enlige	Ægtepar	Enlige	Ægtepar	Enlige	Ægtepar
1983	20.000	40.000	4.000	8.000	4.000	8.000
1984	20.000	40.000	4.000	8.000	4.000	8.000
1985	20.000	40.000	4.000	8.000	4.000	8.000
1986	20.000	40.000	4.000	8.000	4.000	8.000
1987	35.000	70.000	4.000	8.000	4.000	8.000
1888	35.000	70.000	4.000	8.000	4.000	8.000
1989	35.000	70.000	4.000	8.000	4.000	8.000
1990	35.000	70.000	6.000	12.000	4.000	8.000
1991	35.000	70.000	6.000	12.000	4.000	8.000
1992	40.000	80.000	6.000	12.000	4.000	8.000
1993	40.000	80.000	6.000	12.000	5.000	10.000
1994	40.000	80.000	6.000	12.000	5.000	10.000
1995	40.000	80.000	6.000	12.000	5.000	10.000
1996	40.000	80.000	6.000	12.000	5.000	10.000
1997	40.000	80.000	6.000	12.000	5.000	10.000
1998	40.000	80.000	6.000	12.000	5.000	10.000
1999	40.000	80.000	8.000	16.000	5.000	10.000
2000	40.000	80.000	8.000	16.000	5.000	10.000
2001	40.000	80.000	8.000	16.000	5.000	10.000
2002	40.000	80.000	8.000	16.000	5.000	10.000

Tabel 3.3

Teoretisk skattetryk i 2002

Bruttoindkomst	Enlige			Ægtepar		
	Skalaindkomst	Skattebetaling	Skattetryk	Skalaindkomst	Skattebetaling	Skattetryk
	Kroner		Procent	Kroner		Procent
0	0	0	0	0	0	0
20.000	0	0	0	0	0	0
40.000	0	0	0	0	0	0
60.000	12.000	5.004	8,3	0	0	0
80.000	32.000	13.344	16,7	0	0	0
100.000	52.000	21.684	21,7	4.000	1.668	1,7
120.000	72.000	30.024	25,0	24.000	10.008	8,3
140.000	92.000	38.364	27,4	44.000	18.348	13,1
160.000	112.000	46.704	29,2	64.000	26.688	16,7
180.000	132.000	55.044	30,6	84.000	35.028	19,5
200.000	152.000	63.384	31,7	104.000	43.368	21,7
220.000	172.000	71.724	32,6	124.000	51.708	23,5
240.000	192.000	80.064	33,4	144.000	60.048	25,0
260.000	212.000	88.404	34,0	164.000	68.388	26,3
280.000	232.000	96.744	34,6	184.000	76.728	27,4
300.000	252.000	105.084	35,0	204.000	85.068	28,4
320.000	272.000	113.424	35,4	224.000	93.408	29,2
340.000	292.000	121.764	35,8	244.000	101.748	29,9
360.000	312.000	130.104	36,1	264.000	110.088	30,6
380.000	332.000	138.444	36,4	284.000	118.428	31,2
400.000	352.000	146.784	36,7	304.000	126.768	31,7
420.000	372.000	155.124	36,9	324.000	135.108	32,2
440.000	392.000	163.464	37,2	344.000	143.448	32,6
460.000	412.000	171.804	37,3	364.000	151.788	33,0
480.000	432.000	180.144	37,5	384.000	160.128	33,4
500.000	452.000	188.484	37,7	404.000	168.468	33,7
520.000	472.000	196.824	37,9	424.000	176.808	34,0
540.000	492.000	205.164	38,0	444.000	185.148	34,3
560.000	512.000	213.504	38,1	464.000	193.488	34,6
580.000	532.000	221.844	38,2	484.000	201.828	34,8
600.000	552.000	230.184	38,4	504.000	210.168	35,0
620.000	572.000	238.524	38,5	524.000	218.508	35,2
640.000	592.000	246.864	38,6	544.000	226.848	35,4
660.000	612.000	255.204	38,7	564.000	235.188	35,6
680.000	632.000	263.544	38,8	584.000	243.528	35,8
700.000	652.000	271.884	38,8	604.000	251.868	36,0
720.000	672.000	280.224	38,9	624.000	260.208	36,1
740.000	692.000	288.564	39,0	644.000	268.548	36,3
760.000	712.000	296.904	39,1	664.000	276.888	36,4
780.000	732.000	305.244	39,1	684.000	285.228	36,6
800.000	752.000	313.584	39,2	704.000	293.568	36,7

Læsevejledning: Skattetrykket er udregnet på baggrund af 2002 tal, hvor den gennemsnitlige uvægtede skattesats i Grønland var 41,7 pct. En forudsætning er, at fradraget kun er baseret på person- og standardfradrag, som i alt er 48.000 kr. for enlige og 96.000 kr. for ægtepar i 2002, dvs. at faktiske fradrag

ikke er medtaget. Der er således tale om et teoretisk skattetryk. For enlige fremgår det, at skattetrykket for personer med en indkomst på 200.000 kr. er 31,7 pct.. Det tilsvarende tal for ægtepar er 21,7 pct.

Tabel 3.4A

Udvikling i skattetryk ægtepar, 1983-2002

Indkomst	Skattetryk for ægtepar										
	50.000	100.000	200.000	300.000	400.000	500.000	600.000	700.000	800.000	900.000	1.000.000
	Skat i procent af indkomst										
1983	0,9	12,0	17,6	19,5	20,4	20,9	21,3	21,6	21,8	21,9	22,1
1984	1,0	13,1	19,2	21,2	22,2	22,9	23,3	23,5	23,8	23,9	24,1
1985	1,0	13,6	19,9	22,0	23,1	23,7	24,1	24,4	24,6	24,8	25,0
1986	1,1	14,9	21,7	24,0	25,2	25,9	26,3	26,6	26,9	27,1	27,2
1987	-	7,4	20,5	24,8	27,0	28,3	29,2	29,8	30,3	30,6	30,9
1988	-	8,1	22,4	27,2	29,6	31,0	32,0	32,7	33,2	33,6	33,9
1989	-	8,2	22,6	27,5	29,9	31,3	32,3	33,0	33,5	33,9	34,2
1990	-	6,8	22,1	27,3	29,8	31,4	32,4	33,1	33,7	34,1	34,4
1991	-	6,8	22,4	27,6	30,2	31,7	32,8	33,5	34,1	34,5	34,8
1992	-	3,2	21,8	28,0	31,1	33,0	34,2	35,1	35,7	36,3	36,7
1993	-	3,3	22,0	28,3	31,4	33,3	34,5	35,4	36,1	36,6	37,0
1994	-	3,3	22,3	28,7	31,8	33,7	35,0	35,9	36,6	37,1	37,5
1995	-	3,3	22,4	28,7	31,9	33,8	35,0	35,9	36,6	37,2	37,6
1996	-	3,3	22,5	28,9	32,0	34,0	35,2	36,1	36,8	37,4	37,8
1997	-	3,3	22,5	28,9	32,1	34,0	35,3	36,2	36,9	37,4	37,8
1998	-	3,3	22,5	28,9	32,1	34,0	35,3	36,2	36,9	37,4	37,8
1999	-	1,7	21,7	28,4	31,8	33,8	35,1	36,0	36,8	37,3	37,8
2000	-	1,7	21,7	28,3	31,7	33,7	35,0	36,0	36,7	37,2	37,7
2001	-	1,7	21,7	28,3	31,7	33,7	35,0	36,0	36,7	37,2	37,7
2002	-	1,7	21,7	28,3	31,7	33,7	35,0	36,0	36,7	37,2	37,7

Tabel 3.4B

Udvikling i skattetryk for enlige, 1983-2002

Indkomst	Skattetryk for enlige										
	50.000	100.000	200.000	300.000	400.000	500.000	600.000	700.000	800.000	900.000	1.000.000
	Skat i procent af indkomst										
1983	12,0	17,6	20,4	21,3	21,8	22,1	22,2	22,4	22,5	22,5	22,6
1984	13,1	19,2	22,2	23,3	23,8	24,1	24,3	24,4	24,5	24,6	24,7
1985	13,6	19,9	23,1	24,1	24,6	25,0	25,2	25,3	25,4	25,5	25,6
1986	14,9	21,7	25,2	26,3	26,9	27,2	27,5	27,6	27,8	27,8	27,9
1987	7,4	20,5	27,0	29,2	30,3	30,9	31,4	31,7	31,9	32,1	32,2
1988	8,1	22,4	29,6	32,0	33,2	33,9	34,4	34,7	35,0	35,2	35,3
1989	8,2	22,6	29,9	32,3	33,5	34,2	34,7	35,0	35,3	35,5	35,7
1990	6,8	22,1	29,8	32,4	33,7	34,4	34,9	35,3	35,6	35,8	36,0
1991	6,8	22,4	30,2	32,8	34,1	34,8	35,4	35,7	36,0	36,2	36,4
1992	3,2	21,8	31,1	34,2	35,7	36,7	37,3	37,7	38,1	38,3	38,5
1993	3,3	22,0	31,4	34,5	36,1	37,0	37,7	38,1	38,4	38,7	38,9
1994	3,3	22,3	31,8	35,0	36,6	37,5	38,2	38,6	39,0	39,2	39,4
1995	3,3	22,4	31,9	35,0	36,6	37,6	38,2	38,7	39,0	39,3	39,5
1996	3,3	22,5	32,0	35,2	36,8	37,8	38,4	38,9	39,2	39,5	39,7
1997	3,3	22,5	32,1	35,3	36,9	37,8	38,5	38,9	39,3	39,5	39,8
1998	3,3	22,5	32,1	35,3	36,9	37,8	38,5	38,9	39,3	39,5	39,8
1999	1,7	21,7	31,8	35,1	36,8	37,8	38,4	38,9	39,3	39,5	39,8
2000	1,7	21,7	31,7	35,0	36,7	37,7	38,3	38,8	39,2	39,4	39,7
2001	1,7	21,7	31,7	35,0	36,7	37,7	38,3	38,8	39,2	39,4	39,7
2002	1,7	21,7	31,7	35,0	36,7	37,7	38,3	38,8	39,2	39,4	39,7

Læsevejledning: I tabel 3.4A fremgår det, hvorledes skattetrykket har udviklet sig i perioden 1983 til 2002. I denne periode fremgår, at skattetrykket for

ægtepar med en indkomst på 300.000 kr. er steget fra 19,5 til 28,3 procent.

Figur 3.1A.

Udvikling i skattetryk for ægtepar, 1983-2002. Pct.

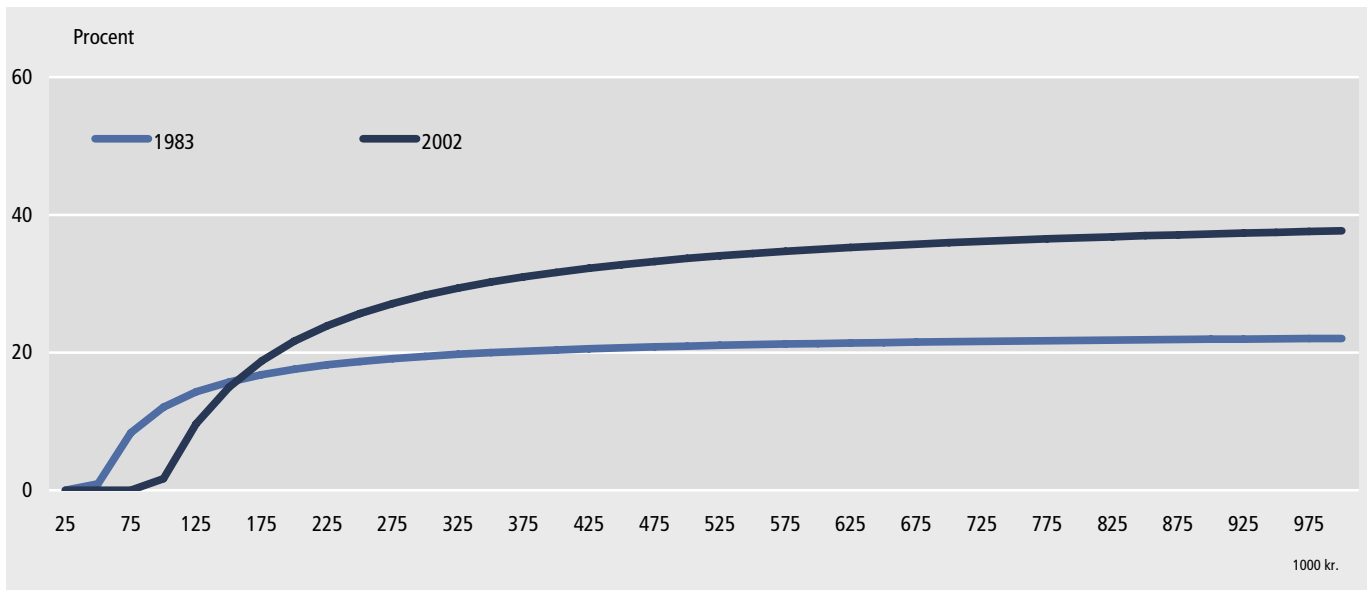

Figur 3.1B.

Udvikling i skattetryk for enlige, 1983-2002. Pct.

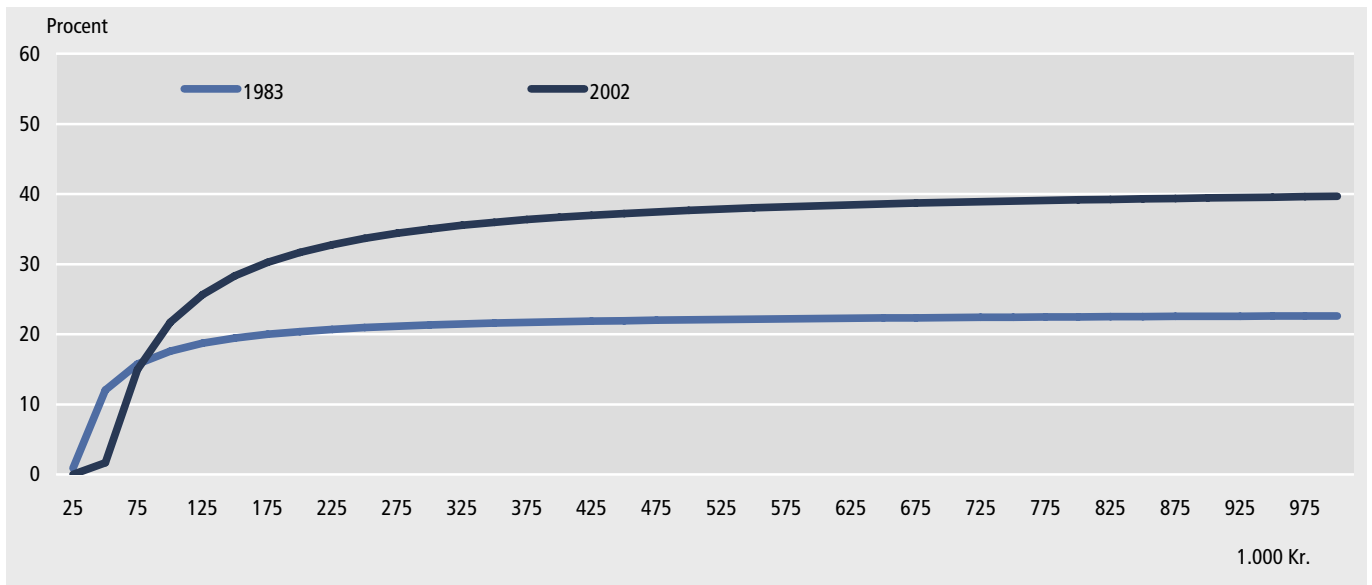

Tabel 3.5

Summarisk skattestatistik fordelt på kommuner, 1998-2000, i 1.000 kr.

	I alt	Nanortalik.	Qaqortoq	Narsaq	Ivittuut	Paamiut	Nuuk	Maniitsoq	Sisimiut	Kangaatsiaq
Skattepligtig indkomst										
1998	5.966.223	181.011	357.693	223.530	50.033	167.788	1.995.142	325.312	568.560	83.224
1999	6.185.664	177.988	369.893	210.218	52.745	177.109	2.092.622	351.500	602.889	85.035
2000	6.538.636	172.983	369.555	216.395	55.675	185.449	2.296.232	356.501	613.146	89.713
Bruttoindkomst										
1998	6.837.985	209.588	445.954	284.710	52.228	199.961	2.186.646	361.592	654.722	108.313
1999	7.232.085	224.196	460.083	270.777	54.975	221.120	2.313.109	387.385	715.022	118.339
2000	7.613.857	208.076	442.853	267.703	58.107	240.906	2.540.723	393.918	740.237	125.833
A-indkomst										
1998	5.707.878	179.208	334.598	194.037	49.526	165.979	1.968.484	322.064	559.281	78.035
1999	6.058.996	177.827	359.156	202.524	53.104	175.903	2.076.351	349.952	601.411	82.599
2000	6.395.847	173.900	360.952	207.975	56.260	183.141	2.268.290	353.326	609.109	86.604
B-indkomst										
1998	987.695	30.369	103.794	90.555	2.702	31.997	200.207	26.117	84.529	30.278
1999	1.104.176	45.328	93.786	68.252	1.871	43.179	227.694	23.806	110.671	35.740
2000	1.163.701	33.908	81.288	59.728	1.847	57.647	258.990	28.261	128.009	39.229
Ligningsmæssige fradrag										
1998	797.474	26.387	84.341	58.478	1.763	30.418	167.711	33.205	81.365	23.425
1999	978.408	43.238	85.852	57.632	1.823	42.060	204.715	33.530	106.953	31.473
2000	1.002.317	31.975	68.485	48.447	1.838	53.269	224.924	33.933	122.449	34.302
Slutskat										
1998	1.829.351	50.191	112.475	74.161	15.169	48.971	642.910	97.934	170.830	21.360
1999	1.913.298	48.729	114.365	66.543	16.123	52.888	680.116	108.558	183.666	21.869
2000	2.054.254	47.650	117.387	67.298	17.142	56.469	751.402	107.898	188.989	23.639
Skattefri B-indkomst										
1998	68.301	2.801	4.336	2.798	442	2.396	16.350	3.226	5.468	1.650
1999	73.107	3.214	4.612	2.988	418	2.516	16.689	3.566	6.037	1.976
2000	76.312	3.281	5.118	2.872	404	2.335	17.517	3.966	5.921	1.970
Personfradrag										
1998	1.733.868	77.977	111.038	66.481	6.895	65.303	442.622	113.820	160.614	42.097
1999	1.768.257	77.893	111.464	68.575	6.747	63.658	453.105	114.928	165.016	44.489
2000	1.777.343	74.239	110.914	68.915	6.749	63.174	459.665	114.539	165.818	43.293

Tabel 3.5 (fortsat)

Summarisk skattestatistik fordelt på kommuner, 1998-2000, i 1.000 kr.

	Aasiaat	Qasiang.	Ilulissat	Qeqert.	Uummannaq	Upernavik	Qaanaaq	Ammassalik	Ittoq.	U .Kom. Ind.
Skattepligtig indkomst										
1998	304.402	137.701	451.189	101.618	239.158	202.749	55.128	187.574	38.291	296.122
1999	312.688	142.331	469.152	103.610	233.414	197.679	61.181	198.767	39.957	306.888
2000	329.005	149.077	521.487	106.807	243.354	198.389	66.156	197.613	41.452	329.646
Bruttoindkomst										
1998	337.168	177.013	505.299	122.403	300.417	234.530	61.622	237.121	49.911	308.788
1999	349.929	188.023	591.764	122.850	287.843	236.631	68.118	255.657	44.516	321.749
2000	366.526	195.971	638.337	131.594	301.370	237.223	73.822	258.063	45.838	346.761
A-indkomst										
1998	292.539	133.481	414.394	101.731	210.215	179.675	55.145	186.953		282.532
1999	305.144	140.616	444.269	105.341	209.163	183.567	61.777	195.165	38.893	296.233
2000	317.160	144.576	493.240	112.242	215.059	186.871	65.180	199.076	41.430	321.455
B-indkomst										
1998	38.586	43.532	65.637	20.671	90.202	54.717	6.477	49.261		18.063
1999	34.696	47.407	136.407	17.509	78.527	53.012	5.741	57.202	5.623	17.727
2000	35.669	51.395	141.037	19.255	86.310	50.351	7.967	57.943	4.407	20.458
Ligningsmæssige fradrag										
1998	29.184	37.876	48.353	19.599	56.043	27.569	5.086	46.035	11.621	9.014
1999	34.065	44.384	116.240	18.259	49.691	34.667	5.841	52.776	3.997	11.210
2000	33.869	45.762	110.957	24.000	53.591	33.947	6.625	56.693	4.061	13.191
Slutskat										
1998	91.414	42.166	138.271	29.252	67.459	53.586	15.402	52.753	11.121	93.927
1999	94.497	44.518	143.785	32.118	65.319	52.096	18.091	57.463	11.839	100.714
2000	99.571	47.600	163.678	33.759	69.489	52.471	20.614	56.959	12.384	119.854
Skattefri B-indkomst										
1998	3.391	1.439	5.203	1.192	4.549	4.500	1.167	3.779		3.612
1999	3.717	1.333	5.790	1.186	4.428	4.623	1.146	4.363	844	3.662
2000	4.558	1.529	6.080	1.239	4.649	5.092	1.119	4.027	701	3.933
Personfradrag										
1998	104.503	46.990	142.773	33.589	82.717	81.594	25.310	80.814	13.360	35.372
1999	108.256	46.408	145.710	33.130	83.454	83.639	24.832	84.829	14.769	37.353
2000	112.508	45.269	147.939	32.495	82.881	84.668	25.664	84.175	15.260	39.177

Læsevejledning: Den summariske skattestatistik illustrerer kommunernes samlede indkomst på forskellige indkomsttyper. I tabellen gengives tillige de

samlede ligningsmæssige fradrag samt personfradrag m.v. Som tidligere anført indgår de ikke-skattepligtige sociale ydelser ikke i tabellen.

Tabel 3.6

Antal skattepligtige, begrænsede skattepligtige mv. fordelt på kommuner 1998-2000

	Antal skattepligtige			Antal skatteansættelser			Antal begrænset skattepligtige			Antal personer, der benytter faktisk fradrag		
	1998	1999	2000	1998	1999	2000	1998	1999	2000	1998	1999	2000
Hele Landet	46.597	47.415	47.500	39.008	39.848	39.915	1.753	1.758	1.715	16.105	15.037	15.138
Nanortalik	2.009	1.990	1.917	1.664	1.654	1.581	38	15	16	542	533	563
Qaqortoq	2.891	2.882	2.880	2.453	2.445	2.452	88	55	40	959	906	888
Narsaq	1.746	1.803	1.795	1.448	1.518	1.516	86	107	92	658	603	582
Ivittuut	314	303	219	293	282	201	0	0	0	105	78	74
Paamiut	1.708	1.690	1.666	1.394	1.390	1.360	34	75	60	534	492	480
Nuuk	12.152	12.300	12.423	10.441	10.589	10.658	530	409	366	3.859	3.752	3.847
Maniitsoq	3.006	3.075	3.073	2.480	2.547	2.561	105	142	140	932	846	848
Sisimiut	4.265	4.336	4.332	3.509	3.573	3.560	150	92	121	1.470	1.415	1.452
Kangaatsiaq	1.082	1.135	1.103	866	924	890	18	15	11	510	366	354
Asiaat	2.758	2.846	2.944	2.286	2.374	2.494	53	84	80	848	798	844
Qasigiannuguit	1.215	1.187	1.151	987	959	919	15	2	2	471	433	441
Ilulissat	3.746	3.864	3.946	3.105	3.201	3.284	118	143	142	1.265	1.177	1.289
Qeqertaesuaq	869	871	836	692	700	671	24	23	20	380	327	298
Uummannaq	2.193	2.206	2.191	1.755	1.773	1.781	87	90	91	1.045	962	972
Upernavik	2.164	2.264	2.298	1.774	1.866	1.888	85	150	160	765	930	779
Qaanaaq	652	673	688	542	562	568	40	44	46	202	211	230
Ammassalik	2.194	2.286	2.248	1.818	1.928	1.887	101	109	88	798	739	723
Ittorqortoomiit	378	384	401	310	309	324	45	7	15	368	128	121
Uden for kom. ind.	1.255	1.320	1.389	1.191	1.254	1.320	136	196	225	394	341	353

Kapitel 4 Personorienteret indkomststatistik

Tabel 4.1A Gennemsnitsindkomst fordelt på deciler, 2000. Bruttoindkomst i kr.

Bruttoindkomst	Antal	1.Decil	2.Decil	3.Decil	4.Decil	5.Decil	6.Decil	7.Decil	8.Decil	9.decil	10.decil	Gnsn.
Hele landet	40.430	11.830	42.305	68.170	87.482	105.735	135.512	169.753	213.315	277.659	543.079	165.484
----- Regioner -----												
Region Syd	5.890	13.371	41.692	63.103	81.626	92.834	115.196	145.879	185.990	245.866	473.480	145.904
Region Midt	18.713	12.968	48.311	77.750	96.618	128.838	164.774	204.598	254.338	322.459	599.523	191.018
Region Disko	9.026	13.209	44.146	67.604	86.013	100.727	124.992	154.240	190.028	240.040	510.418	153.142
Region Nord	4.531	11.692	39.557	62.659	79.590	93.601	113.914	138.340	165.459	211.288	380.238	129.634
Region Øst	2.246	2.788	16.135	37.955	59.585	79.700	90.883	113.776	147.658	199.339	493.912	124.173
----- Byer og bygder -----												
Alle byer	34.064	12.697	45.188	72.301	91.319	115.723	147.759	183.064	227.662	292.050	573.799	176.156
Alle bygder	6.171	8.376	30.946	54.005	68.849	83.593	92.018	108.323	132.228	168.598	309.935	105.687
----- Fødested -----												
Født i Grønland	34.817	10.458	37.888	63.196	82.829	95.381	120.091	149.745	185.236	236.454	441.331	142.261
Født uden for Grønland	5.613	42.305	99.494	153.172	203.288	247.851	286.598	328.062	379.415	462.871	899.393	310.245
----- Kommuner -----												
Nanortalik	1.765	9.244	31.862	53.154	67.548	82.661	90.639	107.318	135.515	181.627	365.521	112.509
Qaqortoq	2.585	14.923	46.384	69.320	88.579	106.790	135.478	169.436	213.302	272.447	512.732	162.939
Narsaq	1.513	17.709	48.335	67.978	85.566	98.412	124.831	156.291	195.715	253.209	512.351	156.040
Ivittuut	178	70.030	132.636	209.843	262.438	307.928	334.995	354.761	370.900	395.270	480.706	291.951
Paamiut	1.522	10.324	36.132	64.053	81.762	92.068	115.480	143.452	172.460	220.483	577.847	151.406
Nuuk	10.516	14.806	53.621	85.582	114.845	155.122	196.146	241.230	289.812	362.023	631.981	214.517
Maniitsoq	2.688	10.265	41.051	66.008	85.204	96.488	121.296	150.188	181.861	231.269	363.012	134.664
Sisimiut	3.925	11.885	45.981	73.068	91.875	117.034	150.526	186.694	228.770	292.009	617.875	181.571
Kangaatsiaq	993	6.675	24.772	45.770	63.236	77.134	90.574	105.780	135.522	183.064	487.402	121.993
Aasiaat	2.636	9.849	37.808	59.684	76.139	91.656	111.934	142.298	176.453	222.376	346.092	127.429
Qasigiannuit	1.111	16.439	55.896	78.847	91.474	109.617	132.057	159.760	191.691	241.712	663.562	174.106
Ilulissat	3.486	18.514	55.081	78.199	94.021	116.204	143.448	173.823	210.561	262.945	577.401	173.020
Qeqertarsuaq	762	17.079	57.897	79.688	93.398	112.902	136.969	163.641	198.691	256.854	559.630	167.675
Uummannaq	1.973	21.082	57.536	75.949	91.316	109.569	130.772	152.703	180.228	223.689	442.271	148.511
Upernavik	1.960	8.961	30.084	53.003	70.079	85.937	101.970	127.405	154.905	203.331	326.488	116.216
Qaanaaq	605	6.831	27.862	48.425	65.051	82.326	95.444	114.101	140.395	185.908	335.881	110.222
Ammassalik	1.889	2.331	14.743	36.443	57.723	78.352	89.990	110.409	144.389	194.657	511.257	124.029
Ittoqortoormiit	368	6.300	23.743	45.795	68.353	83.504	103.719	130.548	163.715	226.971	370.634	122.328
Uden for kom. ind.	128	42.499	106.867	153.992	176.348	202.938	228.248	260.774	302.375	374.788	546.290	239.512
----- Aldersintervaller -----												
15-20	3.845	250	2.212	7.031	12.267	18.817	25.561	35.340	47.829	64.611	112.063	32.598
20-24	3.427	14.123	36.207	52.133	64.464	78.987	93.725	111.298	132.178	161.805	247.332	99.225
25-29	3.275	23.643	55.176	79.354	99.421	122.241	145.359	169.355	202.409	253.516	387.178	153.765
30-34	5.326	27.779	64.058	88.824	110.967	136.276	163.745	193.459	230.805	284.693	477.521	177.813
35-39	5.871	29.195	69.215	96.909	125.265	152.063	179.612	210.159	250.139	306.131	538.188	195.688
40-44	4.783	28.966	72.299	99.757	128.402	158.004	188.352	224.964	270.219	333.726	636.209	214.090
45-49	3.624	28.589	72.020	95.881	124.711	157.157	193.275	229.769	275.731	344.207	699.345	222.068
50-54	2.883	34.431	72.530	93.622	119.896	152.161	185.883	227.556	276.593	355.544	743.525	226.174
55-59	2.640	39.376	73.422	89.109	104.401	131.088	161.656	199.648	256.777	344.788	859.360	225.963
60-64	1.767	53.802	68.404	81.764	88.812	90.866	102.210	131.019	174.161	242.833	604.476	163.835
65-69	1.309	48.958	66.612	67.556	77.424	88.799	88.812	89.058	97.817	124.915	402.751	115.270
70-75	940	41.588	65.872	66.719	71.956	86.638	88.812	88.812	90.094	107.462	250.931	95.888
Over 75	740	17.106	44.008	59.851	66.651	78.577	88.812	88.812	90.168	113.482	167.413	81.488

Læsevejledning: De 10 pct. af befolkningen, der opretholder den laveste indkomst udgør således den 1. decil, mens den 10. decil udgør de 10 pct. af befolkningen med højeste indkomster. I tabellen fremgår det, at den 10. decil, de 10 pct. med højeste indkomst, opretholder en gennemsnitlig bruttoindkomst

i de nedre deciler kan der ikke tolke håndfast på, da disse grupper bla. omfatter en del unge under uddannelse med en relativ lav indtægt. Desuden skal det bemærkes, at der heller ikke kan tages højde for de ikke-skattepligtige sociale ydelser. Dette resulterer i, at indkomstfordelingen

på 543.079 kr. Til sammenligning har de 10 pct. med de laveste indkomster i region Syd en gennemsnitlig bruttoindkomst på 13.371 kr. Gennemsnittene bliver kunstig skævt.

Tabel 4.1B Gennemsnitsindkomst fordelt på deciler, 2000. Skattepligtig indkomst efter skat i kr.

	Antal	1.Decil	2.Decil	3.Decil	4.Decil	5.Decil	6.Decil	7.Decil	8.Decil	9.decil	10.decil	Gnsn.
Hele landet	40.422	11.800	41.392	60.338	71.520	82.694	100.506	121.072	147.974	188.434	395.923	122.165
----- Regioner -----												
Region Syd	5.890	13.347	41.283	57.367	67.967	74.433	87.925	105.615	129.359	167.053	353.181	109.753
Region Midt	18.710	12.913	45.909	65.663	77.163	96.425	118.104	142.727	173.816	216.271	428.783	137.777
Region Disko	9.022	13.170	43.151	59.775	70.290	79.064	93.489	110.693	131.994	163.271	385.571	115.047
Region Nord	4.531	11.682	39.227	57.598	68.243	76.936	89.192	104.433	122.286	151.931	279.695	100.122
Region Øst	2.245	2.780	16.098	37.547	55.570	67.812	73.902	88.094	108.366	139.249	376.013	96.543
----- Byer og bygder -----												
Alle byer	34.056	12.657	43.750	62.561	73.560	88.131	107.273	128.518	156.148	196.329	418.837	128.776
Alle bygder	6.171	8.367	30.852	52.003	61.286	70.061	75.446	86.013	101.084	125.253	234.417	84.478
----- Fødested -----												
Født i Grønland	34.811	10.434	37.524	57.533	68.963	76.833	91.622	109.314	130.802	163.131	324.604	107.076
Født uden for Grønland	5.611	37.108	74.482	107.723	139.640	167.238	191.865	217.864	249.967	303.414	673.437	216.274
----- Kommuner -----												
Nanortalik	1.765	9.244	31.803	51.509	59.928	68.779	73.005	83.970	100.263	128.080	268.093	87.468
Qaqortoq	2.585	14.909	45.255	61.219	71.650	82.397	99.224	118.688	144.480	181.317	381.419	120.056
Narsaq	1.513	17.697	47.218	59.699	69.891	78.028	93.381	111.879	136.387	175.217	395.142	118.454
Ivittuut	178	54.256	95.740	150.059	187.179	217.853	235.580	249.083	261.247	276.004	332.754	205.975
Paamiut	1.522	10.324	35.653	57.210	67.453	73.500	87.566	103.663	120.772	151.096	456.840	116.408
Nuuk	10.514	14.687	49.664	70.515	88.195	112.569	137.705	165.510	196.032	241.200	440.323	151.640
Maniitsoq	2.688	10.265	40.424	58.878	69.916	76.624	91.457	108.476	127.465	157.208	242.130	98.284
Sisimiut	3.924	11.834	44.300	63.334	74.490	90.002	110.491	132.463	159.036	198.848	472.756	135.756
Kangaatsiaq	993	6.675	24.729	45.124	57.190	65.792	73.321	83.230	101.246	131.937	404.242	99.349
Aasiaat	2.633	9.800	37.346	55.641	65.166	73.643	85.722	102.821	123.135	149.942	230.781	93.400
Qasigiannuit	1.111	16.439	51.850	65.479	72.626	83.157	96.692	113.117	130.754	161.509	527.944	131.957
Ilulissat	3.485	18.269	51.239	66.066	75.043	88.091	104.582	122.751	145.780	178.496	442.386	129.270
Qeqertarsuaq	762	17.045	53.655	66.603	74.428	86.323	100.885	116.604	136.496	171.664	427.255	125.096
Uummannaq	1.973	20.895	53.845	66.009	75.169	86.185	100.045	113.909	131.643	161.819	335.720	114.524
Upernavik	1.960	8.961	30.071	51.324	62.602	72.121	83.200	98.277	116.487	147.375	237.626	90.804
Qaanaaq	605	6.831	27.842	47.174	58.897	69.073	77.168	86.736	101.820	128.662	218.692	82.290
Ammassalik	1.889	2.331	14.699	36.072	54.356	67.188	73.258	86.343	106.572	136.385	396.786	97.399
Ittoqortoormiit	367	6.369	23.743	44.774	60.583	69.778	81.004	97.307	117.366	154.297	243.683	89.890
Uden for kom. ind.	128	39.362	86.075	117.541	131.147	148.606	166.144	187.527	214.083	261.808	376.831	172.913
----- Aldersintervaller -----												
15-20	3.845	250	2.212	7.028	12.256	18.810	25.519	35.212	47.354	58.808	87.367	29.482
20-24	3.424	14.020	35.663	50.397	58.738	67.054	75.577	86.176	98.081	115.846	170.076	77.163
25-29	3.274	23.414	51.703	66.714	78.493	91.879	105.820	120.085	140.663	172.736	264.352	111.586
30-34	5.326	27.368	57.783	72.345	85.738	101.315	117.437	135.345	158.743	192.582	344.354	129.301
35-39	5.869	28.932	60.881	77.316	94.471	110.729	127.048	145.952	171.125	207.099	388.790	141.234
40-44	4.783	28.619	62.976	79.146	96.512	114.153	133.090	155.361	183.425	223.614	467.538	154.443
45-49	3.624	28.259	62.559	77.119	94.123	113.648	135.323	157.995	187.212	229.451	526.055	161.174
50-54	2.882	33.828	62.841	75.125	90.932	110.033	130.910	156.581	189.067	237.984	553.152	164.045
55-59	2.639	37.583	63.294	72.324	81.633	97.664	115.808	139.265	175.903	230.584	675.560	168.962
60-64	1.767	49.656	60.182	68.467	71.882	73.781	80.747	97.775	123.911	168.075	457.934	125.241
65-69	1.309	45.556	58.801	59.721	66.066	71.361	71.830	72.672	78.183	95.063	320.118	93.937
70-75	940	39.890	58.274	59.061	62.462	70.474	71.589	72.167	73.235	83.958	195.984	78.709
Over 75	740	17.090	42.410	54.725	58.938	65.915	71.297	71.776	73.485	87.248	120.747	66.363

Læsevejledning: se tabel 4.1A. Bemærk at indkomstbegrebet skattepligtig indkomst efter skat er den skattepligtige bruttoindkomst fratrukket skatten.

Tabel 4.2A

Maksimal bruttoindkomst fordelt på deciler, samt ginikoefficient, 2000 i kr.

	1.Decil	2.Decil	3.Decil	4.Decil	5.Decil	6.Decil	7.Decil	8.Decil	9.decil	Gini
Hele landet	24.461	57.662	79.153	93.024	119.887	151.528	188.906	240.750	324.005	0.44
Regioner										
Region Syd	26.018	52.712	70.398	88.812	102.234	128.898	163.560	211.727	288.104	0.43
Region Midt	27.373	66.606	88.812	110.940	146.408	182.636	228.596	283.240	372.418	0.43
Region Disko	26.781	58.347	76.884	90.055	111.479	139.637	170.644	210.798	278.375	0.43
Region Nord	24.626	53.135	69.597	88.812	102.855	125.300	150.384	185.351	243.244	0.41
Region Øst	6.312	26.678	49.522	68.366	88.812	98.034	128.894	171.805	245.561	0.49
Byer og bygder										
Alle byer	26.213	61.181	85.578	100.596	131.510	164.575	203.440	255.173	338.969	0.44
Alle bygder	18.335	43.903	63.802	75.926	88.812	98.532	119.446	147.005	197.447	0.39
Fødested										
Født i Grønland	21.857	52.110	71.660	88.812	106.399	134.399	166.081	207.367	272.997	0.42
Født uden for Grønland	72.411	123.750	179.820	225.180	267.175	305.529	350.815	412.248	521.022	0.38
Kommuner										
Nanortalik	18.321	44.858	62.369	73.359	88.812	97.055	118.679	154.629	218.906	0.41
Qaqortoq	29.384	58.981	81.538	93.805	121.041	152.607	188.492	241.768	308.638	0.43
Narsaq	32.775	58.294	77.051	88.812	110.852	137.886	173.175	220.864	292.911	0.44
Ivittuut	106.858	164.089	243.753	281.208	321.994	345.017	361.388	381.069	412.395	0.22
Paamiut	20.765	51.451	71.008	88.812	101.110	130.875	156.996	188.780	257.142	0.47
Nuuk	30.660	71.643	95.740	134.437	175.527	218.757	264.834	319.289	415.142	0.42
Maniitsoq	23.424	54.576	76.006	88.812	107.759	135.052	164.519	203.445	265.900	0.37
Sisimiut	24.772	62.724	86.734	101.324	133.375	169.528	206.502	253.941	340.147	0.46
Kangaatsiaq	13.810	34.216	55.671	67.920	88.442	95.951	116.903	158.240	212.015	0.49
Aasiaat	20.969	51.260	66.612	87.374	99.246	127.080	157.770	196.300	257.555	0.38
Qasigiannuit	36.427	66.612	88.812	98.802	119.636	144.435	173.150	210.519	278.375	0.47
Ilulissat	37.005	67.027	88.812	104.571	128.904	157.601	191.663	230.773	300.989	0.43
Qeqertarsuaq	37.750	67.432	88.812	101.760	122.964	146.499	178.466	216.653	307.819	0.43
Uummannaq	43.309	66.612	86.923	97.899	120.008	142.053	163.635	200.185	262.216	0.39
Upernavik	19.300	41.725	63.516	77.523	90.796	112.769	141.297	173.201	234.343	0.41
Qaanaaq	16.675	37.972	58.470	73.896	88.812	104.889	124.314	159.066	213.815	0.43
Ammassalik	5.422	25.476	47.552	66.680	88.812	95.836	125.394	168.787	235.698	0.50
Ittoqortoormiit	17.056	31.586	56.877	77.046	90.104	120.465	141.204	189.187	268.003	0.45
Udenfor kom. Ind.	69.582	135.301	163.181	193.156	214.627	241.487	285.838	325.872	433.493	0.30
Aldersintervaller										
15-20	489	4.294	9.642	15.488	21.825	29.961	41.251	55.106	77.245	0.46
20-24	25.898	45.756	57.903	71.276	86.259	102.174	120.657	144.435	186.465	0.35
25-29	41.568	67.866	88.932	110.380	133.610	156.881	183.978	224.287	288.102	0.36
30-34	49.470	77.935	98.282	123.754	149.240	177.038	210.393	253.096	324.141	0.37
35-39	51.694	86.138	110.779	138.334	165.991	193.892	227.129	273.604	346.756	0.37
40-44	52.994	88.812	113.832	143.139	172.739	206.376	246.500	297.395	383.371	0.39
45-49	51.309	88.812	108.926	140.652	174.146	211.761	250.120	301.714	396.163	0.41
50-54	57.357	88.812	104.298	135.854	169.265	204.525	251.844	308.110	411.644	0.42
55-59	63.699	85.963	93.786	116.294	146.184	179.264	224.630	293.200	409.383	0.47
60-64	66.612	72.612	88.812	88.812	94.508	111.589	153.133	197.779	290.409	0.42
65-69	66.606	66.612	70.011	88.245	88.812	88.812	90.595	107.427	154.982	0.34
70-75	61.061	66.612	67.555	77.546	88.812	88.812	88.812	93.793	124.758	0.25
Over 75	21.259	51.260	66.606	67.530	88.812	88.812	88.812	98.557	134.896	0.25

Læsevejledning: Af tabellen ses det, at 30 procent af befolkning i region Midt har en bruttoindkomst på under 88.812 kr. i 2000. Længere nede i tabellen fremgår det, at 50 procent af personerne i aldersgruppen 40 til 44 har en indkomst under 172.739 kr. i 2000. Ginikoefficienten er et mål for

indkomstuligheden. Jo tættere ginikoefficienten er på 0 jo mere lige er indkomstfordelingen og jo tættere koefficienten er på 1, des mere ulige er indkomstfordelingen.

Tabel 4.2B

Maksimal skattepligtig indkomst efter skat fordelt på deciler, samt ginikoefficient, 2000 i kr.

	1.Decil	2.Decil	3.Decil	4.Decil	5.Decil	6.Decil	7.Decil	8.Decil	9.decil	Gini
Hele landet	24.355	54.212	67.022	75.134	91.058	110.211	132.996	165.441	217.274	0,41
----- Regioner -----										
Region Syd	26.018	51.559	61.675	71.268	80.033	96.004	116.012	144.767	194.040	0,40
Region Midt	27.025	58.731	72.492	85.671	107.125	129.200	157.172	191.203	246.979	0,40
Region Disco	26.440	54.780	65.304	73.032	85.497	101.979	120.695	144.579	187.469	0,40
Region Nord	24.626	51.260	62.547	72.492	82.725	96.605	112.449	134.580	175.835	0,37
Region Øst	6.312	26.678	49.036	60.883	71.676	79.424	97.012	122.053	164.829	0,46
----- Byer og bygder -----										
Alle byer	26.089	56.162	70.472	79.214	97.636	117.321	140.871	173.472	225.692	0,41
Alle bygder	18.322	43.557	58.330	66.116	72.084	79.924	92.536	110.787	145.303	0,35
----- Fødested -----										
Født i Grønland	21.788	51.260	62.739	72.255	83.431	100.185	119.035	144.335	186.355	0,39
Født uden for Grønland	60.094	89.847	125.543	153.174	180.075	204.060	231.695	271.995	342.246	0,38
----- Kommuner -----										
Nanortalik	18.321	44.429	57.298	63.806	71.676	76.858	91.646	110.255	151.921	0,36
Qaqortoq	29.364	55.345	68.638	74.868	90.790	108.940	129.549	161.081	206.851	0,40
Narsaq	32.697	54.284	65.183	71.344	85.229	102.185	120.804	151.823	205.921	0,41
Ivittuut	76.023	123.471	171.367	201.116	229.292	241.870	253.706	269.682	284.890	0,21
Paamiut	20.765	49.989	61.601	71.268	79.178	96.301	111.897	129.881	176.555	0,45
Nuuk	30.308	61.849	76.691	99.960	125.121	151.161	180.112	213.956	276.120	0,39
Maniitsoq	23.424	52.364	64.646	71.676	83.503	99.914	116.705	140.783	179.503	0,32
Sisimiut	24.633	57.444	72.060	80.373	99.961	121.963	144.124	174.523	229.322	0,44
Kangaatsiaq	13.810	34.006	53.000	60.172	71.676	76.808	89.986	114.590	160.259	0,47
Aasiaat	20.518	50.072	59.037	71.268	78.597	94.405	111.643	134.807	171.200	0,31
Qasigiannuit	36.427	58.816	70.860	77.392	90.013	104.804	121.971	141.443	186.410	0,46
Ilulissat	35.838	59.041	71.676	80.979	96.038	112.455	133.247	159.208	201.028	0,41
Qeqertarsuaq	36.753	59.741	71.268	79.943	92.817	106.402	126.670	149.137	205.049	0,41
Uummannaq	42.828	59.281	72.084	79.525	92.712	107.342	120.252	143.440	183.474	0,36
Upernavik	19.300	41.568	58.717	67.546	76.567	89.894	106.423	129.317	167.522	0,37
Qaanaaq	16.675	37.713	54.402	64.112	71.967	82.568	92.536	111.419	145.371	0,36
Ammassalik	5.422	25.476	47.428	60.008	71.676	77.721	95.597	119.950	159.548	0,47
Ittoqortoormiit	17.056	31.586	55.135	66.010	72.884	89.963	103.580	133.432	181.525	0,39
udenfor kom. Ind.	59.249	105.652	123.236	141.864	156.561	173.797	204.358	228.642	300.353	0,28
----- Aldersintervaller -----										
15-20	489	4.294	9.631	15.488	21.825	29.846	41.126	53.313	66.298	0,42
20-24	25.775	44.406	54.905	62.678	71.439	80.686	91.516	105.103	131.428	0,29
25-29	40.845	60.200	72.316	84.765	99.016	112.459	129.100	154.538	194.224	0,32
30-34	48.531	66.205	78.086	93.720	109.697	125.371	146.209	173.176	216.187	0,34
35-39	50.055	70.783	85.665	102.555	118.988	135.470	156.918	185.630	234.613	0,35
40-44	51.249	71.676	87.982	105.174	123.193	143.911	168.946	198.544	256.244	0,37
45-49	50.428	71.593	85.113	103.534	124.404	146.605	172.688	203.775	265.662	0,40
50-54	53.647	71.268	81.884	100.110	120.591	143.397	171.856	209.334	278.587	0,40
55-59	57.617	70.651	75.125	88.558	106.108	126.713	155.822	198.971	272.391	0,46
60-64	58.800	63.086	71.317	72.492	76.430	86.074	111.555	139.820	202.959	0,39
65-69	58.614	59.166	61.577	70.860	71.676	72.492	73.700	83.572	112.239	0,31
70-75	55.752	58.794	59.465	66.865	71.268	71.676	72.492	75.763	95.042	0,22
Over 75	21.259	51.260	58.614	59.238	71.268	71.676	72.492	79.171	100.222	0,21

Læsevejledning: Se tabel 4.2A

Tabel 4.3A

Fordeling af bruttoindkomstmassen i 2000 i procent (maksimal udjævningsprocent)

	1.Decil	2.Decil	3.Decil	4.Decil	5.Decil	6.Decil	7.Decil	8.Decil	9.decil	10.decil	Maksimal udjævningsprocent
Hele landet	0.57	2.56	4.13	5.29	6.40	8.20	10.27	12.91	16.81	32.86	33.01
Regioner											
Region Syd	0.75	2.86	4.33	5.61	6.37	7.91	10.03	12.77	16.88	32.50	32.47
Region Midt	0.53	2.53	4.08	5.07	6.76	8.64	10.73	13.34	16.91	31.42	32.44
Region Disko	0.70	2.89	4.42	5.63	6.59	8.17	10.10	12.43	15.70	33.38	31.82
Region Nord	0.84	3.06	4.83	6.15	7.22	8.81	10.67	12.79	16.30	29.33	29.13
Region Øst	0.12	1.30	3.06	4.82	6.42	7.32	9.21	11.90	16.06	39.79	37.82
Byer og bygder											
Alle byer	0.57	2.57	4.11	5.19	6.58	8.40	10.41	12.94	16.61	32.62	32.68
Alle bygder	0.65	2.93	5.12	6.53	7.92	8.72	10.27	12.54	15.98	29.34	28.27
Fødested											
Født i Grønland	0.58	2.67	4.45	5.83	6.71	8.46	10.54	13.04	16.65	31.07	31.37
Født uden for Grønland	1.11	3.22	4.95	6.57	8.01	9.26	10.60	12.26	14.96	29.06	26.90
Kommuner											
Nanortalik	0.57	2.84	4.73	6.05	7.36	8.07	9.61	12.07	16.17	32.54	30.92
Qaqortoq	0.76	2.85	4.27	5.45	6.57	8.34	10.43	13.13	16.77	31.43	31.87
Narsaq	1.06	3.09	4.38	5.48	6.30	8.05	10.01	12.61	16.21	32.81	31.95
Ivittuut	2.14	4.56	7.21	9.01	10.58	11.51	12.18	12.74	13.58	16.51	17.43
Paamiut	0.52	2.39	4.24	5.41	6.09	7.64	9.49	11.41	14.59	38.23	34.26
Nuuk	0.53	2.50	4.00	5.36	7.25	9.16	11.26	13.54	16.91	29.49	31.21
Maniitsoq	0.54	3.06	4.91	6.34	7.18	9.03	11.18	13.54	17.21	27.02	28.94
Sisimiut	0.59	2.54	4.03	5.06	6.46	8.31	10.28	12.62	16.11	34.01	33.18
Kangaatsiaq	0.43	2.05	3.74	5.22	6.31	7.48	8.73	11.08	15.12	39.85	36.16
Aasiaat	0.53	2.97	4.71	5.98	7.20	8.83	11.18	13.92	17.48	27.20	29.80
Qasigiannuit	0.91	3.23	4.51	5.28	6.28	7.63	9.23	10.98	13.96	37.99	33.00
Ilulissat	0.91	3.19	4.53	5.44	6.75	8.30	10.06	12.19	15.22	33.42	31.13
Qeqertarsuaq	0.99	3.44	4.79	5.55	6.79	8.13	9.84	11.80	15.45	33.22	30.69
Uummannaq	1.32	3.89	5.13	6.14	7.40	8.83	10.26	12.18	15.11	29.73	27.38
Upernavik	0.71	2.60	4.55	6.05	7.38	8.80	11.00	13.31	17.55	28.04	29.93
Qaanaaq	0.57	2.53	4.40	5.90	7.47	8.66	10.36	12.74	16.88	30.49	30.59
Ammassalik	0.09	1.19	2.95	4.65	6.34	7.25	8.94	11.63	15.76	41.19	38.62
Ittoqortoormiit	0.51	1.96	3.78	5.63	6.88	8.55	10.76	13.50	18.71	29.73	32.86
Udenfor kom. ind.	1.51	4.47	6.45	7.38	8.50	9.56	10.92	12.66	15.69	22.87	22.16
Aldersintervaller											
15-20	0.01	0.68	2.16	3.77	5.78	7.84	10.86	14.67	19.86	34.37	39.89
20-24	1.19	3.66	5.26	6.52	7.97	9.49	11.23	13.38	16.33	24.96	25.96
25-29	1.42	3.59	5.17	6.47	7.98	9.46	11.02	13.18	16.50	25.20	25.95
30-34	1.39	3.61	5.01	6.25	7.68	9.23	10.89	13.01	16.05	26.87	26.84
35-39	1.31	3.55	4.96	6.42	7.78	9.21	10.75	12.82	15.66	27.54	26.79
40-44	1.14	3.39	4.67	6.01	7.40	8.82	10.54	12.66	15.63	29.74	28.61
45-49	1.08	3.25	4.34	5.62	7.11	8.72	10.36	12.47	15.52	31.54	29.97
50-54	1.20	3.22	4.15	5.33	6.74	8.26	10.11	12.25	15.80	32.93	31.32
55-59	1.48	3.26	3.95	4.63	5.82	7.20	8.86	11.39	15.30	38.12	34.83
60-64	2.96	4.20	5.00	5.46	5.55	6.28	8.05	10.64	14.92	36.94	32.61
65-69	3.77	5.79	5.92	6.73	7.78	7.72	7.80	8.51	10.95	35.02	26.09
70-75	4.14	6.86	7.02	7.49	9.11	9.24	9.34	9.38	11.30	26.12	17.43
Over 75	2.01	5.38	7.42	8.16	9.74	10.87	10.87	11.18	13.89	20.48	17.69

Læsevejledning: Tabel 4.3A angiver, hvordan bruttoindkomstmassen fordeler sig på decilgrupper. Den 5. decil opretholder fx 6,4 pct. af indkomstmassen på landsplan. I Aasiaat kommune står den samme gruppe for 7,2 pct. af indkomstmassen. Såfremt indkomstfordelingen var helt lige, skulle hver decilgruppe have 10 pct. af indkomstmassen. Den maksimale udjævningsprocent udtrykker, hvor stor del af indkomstmassen, der skal flyttes fra personer med

en indkomst under gennemsnittet, til personer med en indkomst over gennemsnittet for at der opnås en lige indkomstfordeling. Således ses, at 33,01 pct. af den samlede indkomstmasse skal flyttes fra personer over gennemsnittet til personer under gennemsnittet for at indkomstfordelingen er lige.

Tabel 4.3B

**Fordeling af skattepligtig indkomst efter skat, 2000 i pct.
(maksimal udjævningsprocent)**

	1.Decil	2.Decil	3.Decil	4.Decil	5.Decil	6.Decil	7.Decil	8.Decil	9.decil	10.decil	Maksimal udjævningsprocent
Hele landet	0,77	3,41	4,97	5,89	6,81	8,27	9,96	12,18	15,51	32,58	30,48
Regioner											
Region Syd	0,99	3,77	5,24	6,22	6,80	8,03	9,66	11,82	15,26	32,27	29,45
Region Midt	0,74	3,35	4,79	5,63	7,04	8,62	10,42	12,69	15,79	31,28	30,27
Region Disco	0,93	3,78	5,24	6,17	6,93	8,19	9,71	11,57	14,31	33,79	29,77
Region Nord	1,08	3,93	5,76	6,84	7,69	8,94	10,44	12,25	15,19	27,96	25,90
Region Øst	0,16	1,67	3,90	5,80	7,05	7,68	9,19	11,26	14,47	39,07	34,84
Byer og bygder											
Alle byer	0,78	3,42	4,89	5,74	6,88	8,38	10,04	12,19	15,33	32,70	30,47
Alle bygder	0,81	3,67	6,19	7,29	8,33	8,97	10,23	12,02	14,90	27,84	25,10
Fødested											
Født i Grønland	0,77	3,52	5,40	6,47	7,21	8,60	10,26	12,27	15,31	30,45	28,40
Født uden for Grønland	1,40	3,48	5,03	6,52	7,80	8,95	10,17	11,66	14,16	31,43	27,51
Kommuner											
Nanortalik	0,73	3,65	5,91	6,92	7,90	8,38	9,69	11,51	14,70	30,78	27,12
Qaqortoq	1,04	3,78	5,12	5,99	6,89	8,30	9,92	12,08	15,16	31,77	29,21
Narsaq	1,39	3,98	5,07	5,90	6,58	7,93	9,44	11,58	14,78	33,34	29,74
Ivittuut	2,35	4,66	7,31	9,11	10,61	11,47	12,13	12,72	13,44	16,20	16,91
Paamiut	0,67	3,07	4,93	5,81	6,33	7,54	8,92	10,40	13,01	39,33	32,78
Nuuk	0,75	3,29	4,68	5,84	7,46	9,13	10,96	13,00	15,99	29,17	29,13
Maniitsoq	0,75	4,19	6,10	7,24	7,94	9,47	11,24	13,20	16,28	25,08	25,84
Sisimiut	0,78	3,28	4,68	5,50	6,66	8,17	9,77	11,76	14,71	34,88	31,48
Kangaatsiaq	0,52	2,51	4,53	5,80	6,61	7,44	8,44	10,17	13,38	40,60	34,42
Aasiaat	0,72	4,09	6,11	7,13	8,06	9,42	11,26	13,53	16,42	25,27	26,51
Qasigiannuit	1,20	3,95	4,95	5,54	6,28	7,37	8,62	9,88	12,31	39,89	32,40
Ilulissat	1,20	3,98	5,14	5,83	6,87	8,13	9,54	11,33	13,88	34,39	29,66
Qeqertarsuaq	1,32	4,27	5,37	5,92	6,96	8,03	9,40	10,86	13,84	34,01	28,79
Uummannaq	1,70	4,72	5,78	6,55	7,55	8,77	9,93	11,54	14,18	29,27	25,11
Upernavik	0,91	3,32	5,64	6,92	7,93	9,19	10,86	12,81	16,29	26,13	26,10
Qaanaaq	0,77	3,40	5,76	7,19	8,44	9,43	10,60	12,44	15,72	26,72	25,54
Ammassalik	0,11	1,51	3,73	5,59	6,94	7,53	8,92	10,96	14,10	40,81	35,90
Ittoqortoormiit	0,68	2,67	5,04	6,82	7,85	9,12	10,95	13,21	17,37	26,69	28,38
Udenfor kom. Ind.	1,94	5,00	6,83	7,62	8,64	9,66	10,90	12,45	15,22	21,91	20,50
Aldersintervaller											
15-20	0,02	0,75	2,38	4,17	6,39	8,65	11,97	16,06	19,99	29,63	37,65
20-24	1,51	4,65	6,56	7,66	8,72	9,86	11,21	12,80	15,07	22,12	21,32
25-29	1,93	4,65	5,99	7,05	8,28	9,51	10,79	12,64	15,52	23,75	22,73
30-34	1,89	4,49	5,62	6,65	7,87	9,12	10,50	12,33	14,96	26,70	24,53
35-39	1,80	4,34	5,50	6,73	7,87	9,05	10,38	12,19	14,73	27,64	24,99
40-44	1,58	4,11	5,17	6,30	7,45	8,69	10,14	11,97	14,59	30,45	27,32
45-49	1,48	3,91	4,83	5,88	7,12	8,45	9,87	11,72	14,33	32,86	29,05
50-54	1,63	3,88	4,62	5,61	6,77	8,08	9,66	11,63	14,69	34,02	30,45
55-59	1,89	3,78	4,32	4,88	5,83	6,94	8,32	10,51	13,77	40,35	34,75
60-64	3,59	4,86	5,50	5,81	5,93	6,52	7,90	9,95	13,58	36,79	30,62
65-69	4,34	6,33	6,47	7,11	7,74	7,73	7,88	8,41	10,31	34,44	25,03
70-75	4,85	7,40	7,58	7,93	9,04	9,09	9,26	9,30	10,77	24,88	15,68
Over 75	2,47	6,38	8,34	8,86	10,05	10,72	10,79	11,20	13,12	18,16	14,38

Læsevejledning: Se tabel 4.3A. Da tabel 4.3B belyser den skattepligtige indkomst efter skat vil indkomstfordelingen alt andet lige være mere lige end

fordelingen af bruttoindkomstmassen fra tabel 4.3A.

Tabel 4.4A

Indkomst fordelt på kvartiler, 2000 i kr. Bruttoindkomst

	Gennemsnit				Maksimal indkomst		
	1.Kvartil	2.Kvartil	3.Kvartil	4.Kvartil	1.Kvartil	2.Kvartil	3.Kvartil
Hele landet	36.405	91.821	162.232	373.478	66.912	119.887	212.557
Regioner							
Region Syd	35.460	83.239	139.247	327.323	64.631	102.234	184.923
Region Midt	41.053	107.191	195.877	422.339	77.633	146.408	253.821
Region Disko	37.650	88.898	147.683	340.208	66.612	111.479	189.385
Region Nord	32.828	82.627	132.267	271.320	63.614	102.855	163.635
Region Øst	16.411	64.545	109.151	308.914	38.374	88.812	146.257
Byer og bygder							
Alle byer	38.591	98.451	175.271	394.429	70.938	131.510	226.710
Alle bygder	26.858	72.812	105.166	219.171	54.614	88.812	131.332
Fødested							
Født i Grønland	32.935	84.829	142.946	310.178	65.060	106.399	184.445
Født uden for Grønland	87.888	213.967	318.769	623.767	153.268	267.175	377.575
Kommuner							
Nanortalik	28.630	71.577	104.495	247.760	51.526	88.812	134.535
Qaqortoq	38.987	93.063	162.058	358.917	67.368	121.041	212.608
Narsaq	39.862	87.869	149.100	347.396	67.128	110.852	195.168
Ivittuut	121.094	274.326	349.130	425.522	209.235	321.994	370.808
Paamiut	32.872	83.061	136.448	355.441	66.612	101.110	171.999
Nuuk	46.483	126.049	230.345	458.107	88.812	175.527	288.359
Maniitsoq	35.965	86.721	143.142	276.004	66.612	107.759	180.787
Sisimiut	37.621	99.381	178.281	411.971	70.938	133.375	228.773
Kangaatsiaq	21.888	66.384	103.558	296.505	45.793	88.442	137.041
Aasiaat	33.053	79.940	135.067	264.431	59.839	99.246	177.238
Qasigiannuit	43.737	97.491	152.984	401.455	78.812	119.636	189.385
Ilulissat	45.515	100.956	166.992	380.236	77.948	128.829	209.633
Qeqertarsuaq	45.124	99.808	158.024	367.737	79.644	122.964	201.142
Uummannaq	46.186	96.661	147.473	304.262	75.667	120.008	179.627
Upernavik	25.594	74.090	121.250	244.155	53.863	90.796	153.778
Qaanaaq	23.044	69.533	110.345	238.768	48.141	88.812	141.995
Ammassalik	15.750	62.944	106.869	313.388	37.005	88.812	144.442
Ittoqortoormiit	20.154	71.351	123.736	272.634	46.007	90.104	161.535
Udenfor kom. Ind.	93.319	184.266	255.342	432.371	156.526	214.627	300.715
Aldersintervaller							
15-20	2.999	14.120	33.257	80.881	6.941	21.813	48.000
20-24	31.071	68.407	107.271	191.181	52.223	86.259	131.748
25-29	47.062	105.596	164.322	298.768	79.137	133.584	201.250
30-34	54.861	117.507	186.852	353.202	88.812	149.240	230.470
35-39	58.931	131.593	203.413	390.168	96.221	165.991	249.552
40-44	61.047	135.839	216.605	444.401	99.356	172.716	268.254
45-49	60.294	133.024	221.850	474.813	94.580	174.136	276.599
50-54	63.050	128.422	217.947	497.469	91.396	169.265	274.735
55-59	64.315	112.170	192.468	536.377	88.812	146.184	256.919
60-64	64.721	89.187	125.998	375.541	81.411	94.508	173.872
65-69	60.100	80.195	89.935	231.081	67.237	88.812	96.856
70-75	56.605	76.845	88.834	161.381	66.612	88.812	89.512
Over 75	35.581	71.080	88.812	130.445	61.056	88.812	88.812

Læsevejledning: Se tabel 4.1 og 4.2.

Tabel 4.4B

Indkomst fordelt på kvartiler i 2000 i kr. Skattepligtig indkomst efter skat

	Gennemsnit				Maksimal indkomst		
	1.Kvartil	2.Kvartil	3.Kvartil	4.Kvartil	1.Kvartil	2.Kvartil	3.Kvartil
Hele landet	34.685	74.309	116.628	264.923	59.503	91.058	147.208
Regioner							
Region Syd	34.461	68.873	101.803	235.453	58.443	80.033	128.690
Region Midt	38.016	83.417	137.379	294.457	65.775	107.125	173.531
Region Disko	35.841	72.113	106.882	247.127	58.912	85.497	131.990
Region Nord	32.000	70.068	100.749	198.189	58.226	82.725	121.958
Region Øst	16.290	58.125	85.182	228.950	37.571	71.676	107.452
Byer og bygder							
Alle byer	36.357	77.898	123.917	278.900	61.738	97.636	155.734
Alle bygder	26.692	63.694	83.919	164.888	52.863	72.084	100.970
Fødested							
Født i Grønland	31.993	70.325	105.271	222.504	58.608	83.431	130.303
Født uden for Grønland	66.600	146.124	211.906	442.712	108.112	180.075	248.602
Kommuner							
Nanortalik	28.531	62.385	81.934	179.435	51.260	71.676	99.255
Qaqortoq	37.201	74.491	114.528	255.224	60.267	90.790	144.345
Narsaq	38.010	71.506	107.786	256.662	59.031	85.229	135.762
Ivittuut	88.854	194.718	245.374	296.493	147.250	229.292	261.421
Paamiut	31.449	68.266	99.723	268.252	58.614	79.178	120.244
Nuuk	41.815	94.979	158.864	313.424	72.492	125.121	195.097
Maniitsoq	34.443	70.889	104.309	186.445	58.800	83.503	127.111
Sisimiut	35.380	79.207	127.483	301.866	61.786	99.961	158.920
Kangaatsiaq	21.831	59.223	81.652	235.199	45.793	71.676	101.194
Aasiaat	32.506	67.120	98.919	177.941	55.999	78.597	122.806
Qasigiannuit	40.025	76.101	108.928	302.194	64.640	90.013	129.887
Ilulissat	41.747	79.213	118.777	278.795	66.221	96.038	145.332
Qeqertarsuaq	41.311	78.340	113.184	267.492	66.459	92.817	136.341
Uummannaq	42.992	78.442	110.798	226.346	65.425	92.712	130.903
Upernavik	25.485	65.014	94.766	178.255	52.495	76.567	114.646
Qaanaaq	22.911	61.417	85.170	160.307	47.751	71.967	101.668
Ammassalik	15.601	57.078	83.916	235.779	35.988	71.676	106.112
Ittoqortoormiit	20.166	62.460	92.998	183.324	46.007	72.884	115.152
Udenfor kom. Ind.	75.764	136.503	183.881	300.470	118.983	156.561	214.150
Aldersintervaller							
15-20	2.999	14.113	33.165	68.521	6.941	21.813	48.000
20-24	30.595	60.900	83.642	134.609	50.690	71.439	98.001
25-29	43.420	82.107	117.222	204.218	66.890	98.930	139.883
30-34	48.982	89.804	131.475	247.878	72.053	109.697	158.060
35-39	51.739	98.348	141.977	273.949	76.983	118.988	171.072
40-44	53.150	100.889	150.469	314.459	78.979	123.176	183.991
45-49	52.554	99.251	153.240	340.975	76.771	124.377	187.484
50-54	54.954	95.964	150.960	355.937	74.280	120.591	187.472
55-59	55.781	86.359	135.161	399.658	72.084	106.108	175.783
60-64	57.472	72.436	94.937	276.171	68.882	76.430	123.358
65-69	53.980	67.036	72.954	181.928	59.344	71.676	77.712
70-75	51.271	65.043	72.004	126.589	59.172	71.268	72.672
Over 75	34.444	61.403	71.725	97.961	54.391	71.268	72.492

Læsevejledning: Se tabel 4.1 og 4.2.

Tabel 4.5

Indkomster i byer og bygder, 1998-2000 i kroner

	2000	2000	2000	1998	1999	2000
	Antal	Gnsn. brutto- indkomst	Gnsn. indkomst efter skat	Skattepligtig indkomst		
	Byer					
Nanortalik	1.108	121.447	92.798	101.907	103.428	101.805
Qaqortoq	2.437	164.884	120.405	136.174	135.303	138.896
Narsaq	1.323	149.949	113.195	131.062	116.575	121.757
Paamiut	1.420	152.640	117.593	102.747	110.801	115.935
Nuuk	10.527	216.599	152.397	181.744	188.292	195.810
Maniitsoq	2.201	145.982	103.915	124.843	133.245	136.224
Sisimiut	3.816	184.154	137.165	142.130	152.115	152.966
Kangaatsiaq	449	151.619	121.760	102.860	97.941	104.669
Aasiaat	2.570	127.162	90.876	118.419	116.834	119.433
Qasigiannuit	1.060	177.303	134.274	118.940	125.670	134.270
Ilulissat	3.224	178.672	132.402	132.558	135.042	146.536
Qeqertarsuaq	729	169.263	126.165	124.139	131.185	136.563
Uummannaq	1.077	165.120	123.309	130.155	136.567	138.592
Upernavik	835	144.361	106.797	127.153	133.648	128.099
Qaanaaq	469	119.256	87.145	103.474	106.226	108.229
Tasiilaq	1.194	152.621	118.108	112.000	112.674	113.628
Ittoqqortoormiit	349	126.372	92.017	103.606	108.269	114.641

Tabel 4.5 (fortsat)

Indkomster i byer og bygder, 1998-2000 i kroner

	2000	2000	2000	1998	1999	2000
	Antal	Gnsn. brutto- indkomst	Gnsn. indkomst efter skat	Gnsn. skattepligtig indkomst		
Bygder						
Aappilattoq (Nan)	120	73.948	59.322	61.808	58.854	62.025
Narsaq Kujalleq	85	92.805	72.629	82.235	80.927	82.026
Tasiusaq (Nan)	72	81.924	67.167	66.400	68.468	68.695
Ammassivik	60	80.729	65.037	75.346	69.977	70.275
Alluitsup Paa	355	111.344	86.913	91.061	94.278	93.229
Saarloq	50	90.060	72.962	65.631	70.080	78.025
Eqalugaarsuit	91	123.060	97.361	72.959	78.778	98.113
Qassimiut	48	130.771	97.440	111.882	114.151	116.866
Igaliku	31	112.995	97.575	73.241	72.686	71.865
Qassiarsuk	43	169.460	139.592	96.823	102.327	105.660
Narsarsuaq (Nar)	52	288.121	188.526	256.666	282.285	272.402
Arsuk	143	132.942	100.778	94.401	103.859	110.943
Qeqertarsuatsiaat	193	133.782	101.932	106.654	106.088	116.517
Kapisillit	85	108.039	81.323	94.551	95.890	103.637
Atammik	135	92.491	73.844	66.286	73.630	78.270
Napasoq	85	100.234	77.627	72.903	91.894	90.517
Kangaamiut	346	98.743	74.229	80.426	87.115	92.263
Itilleq	86	85.060	68.442	74.375	78.071	74.622
Sarfannguit	78	100.836	77.887	83.363	90.261	90.576
Attu	208	106.768	89.379	61.828	71.636	73.624
Iginniarfik	55	87.573	69.294	62.530	60.011	77.700
Ikerasaarsuk (Kan)	72	106.016	84.235	81.615	93.527	85.085
Niaqornaarsuk (Kan)	220	93.209	77.835	63.029	67.247	67.922
Kitsissuarsuit	84	110.595	87.544	70.544	81.142	89.374
Akunnaaq	89	106.349	84.196	74.598	82.437	88.395
Ikamiut	66	113.667	86.243	88.722	91.548	99.363
Ilimanaq	59	115.556	90.299	84.045	81.216	96.336
Oqaatsut	37	124.957	99.348	90.606	93.987	99.256
Qeqertaq	90	108.488	87.348	99.050	80.063	86.376
Saqqaq	146	118.511	94.108	96.924	98.183	95.512
Kangerluk	45	103.012	81.941	69.352	76.127	87.066
Niaqornat	61	105.033	85.144	70.084	73.564	84.763
Qaarsut	174	120.615	95.734	97.641	85.007	97.958
Ikerasak	176	119.605	95.330	91.436	88.251	96.146
Saattut	197	143.976	118.279	95.078	92.103	99.048
Ukkusissat	153	136.746	113.863	91.459	90.010	92.590
Illorsuit (Uum)	73	139.535	112.718	91.323	90.770	103.499
Nuugaatsiaq	66	118.663	93.190	107.088	88.605	99.381
Upernavik Kujalleq	123	78.667	64.611	75.728	65.216	65.315
Kangersuatsiaq	173	88.394	72.845	73.454	65.942	72.404
Aappilattoq (Upe)	136	108.825	88.422	85.799	89.418	87.464
Tussaaq	1
Naajaat	30	93.427	81.470	62.721	66.103	67.026
Innaarsuit	113	147.891	122.529	107.794	85.956	99.746
Tasiusaq (Upe)	157	119.825	97.590	97.214	81.906	91.282
Nutaarmiut	45	94.801	73.665	69.722	82.480	88.149
Nuussuaq	127	76.674	65.035	76.989	63.583	61.939
Kullorsuaq	233	72.915	60.566	58.073	62.616	60.230
Savissivik	51	85.489	67.321	65.109	71.798	75.147
Moriusaq	23	94.611	72.755	76.238	77.039	84.824
Siorapaluk	40	77.372	62.837	56.247	62.246	65.922
Isortoq (Tas)	73	81.311	66.898	60.823	62.457	67.613
Tiniteqilaq	103	70.901	58.057	56.299	60.082	58.486
Ikkatseq	2
Kulusuk	223	98.768	77.423	70.716	76.022	81.244
Kuummiut	260	72.779	59.579	58.146	60.126	57.951
Sermiligaaq	130	73.332	62.221	54.303	60.515	55.725
Ittaajimmiut	13	81.030	64.689	72.768	78.900	68.070
Uunartoq	5

Kapitel 5. Husstandsorienteret indkomststatistik

Tabel 5.1A **Gennemsnitlig husstandsindkomst fordelt på deciler, 2000. Bruttoindkomst i kroner**

	Antal	1.decil	2.decil	3.decil	4.decil	5.decil	6.decil	7.decil	8.decil	9.decil	10.decil	Gnsn.
Hele landet	20.772	37.786	85.893	117.702	161.686	210.757	270.384	338.465	421.518	542.283	1.066.834	325.331
----- Regioner -----												
Region Syd	3.185	35.471	78.920	96.228	130.129	168.471	216.059	278.767	360.378	473.690	886.905	272.502
Region Midt	10.016	38.456	88.000	126.387	177.033	236.386	304.895	380.627	477.032	612.742	1.162.136	360.369
Region Disko	4.440	42.162	88.878	121.255	162.090	209.752	262.786	322.396	396.759	496.413	1.031.575	313.407
Region Nord	2.078	45.396	92.507	133.075	170.975	211.263	260.168	312.856	370.735	458.037	794.487	284.950
Region Øst	1.044	20.184	65.968	93.824	128.320	170.398	208.626	265.457	339.506	431.361	1.043.491	276.713
----- Byer og Bygder -----												
Alle byer	17.926	37.636	86.052	119.982	165.793	218.847	282.431	354.107	439.593	562.288	1.112.572	337.930
Alle bygder	2.760	38.211	84.864	105.757	140.197	176.449	212.906	257.900	313.185	389.053	680.667	239.919
----- Kommuner -----												
Nanortalik	880	34.108	81.783	94.677	122.410	149.847	189.878	236.783	299.823	389.705	694.364	229.338
Qaqortoq	1.372	39.823	80.262	100.996	141.740	191.953	252.641	325.842	416.139	533.543	978.680	306.162
Narsaq	826	40.807	83.732	100.210	136.485	171.959	216.948	280.970	366.531	476.302	945.963	281.991
Paamiut	848	27.536	75.061	90.314	120.663	153.878	193.772	256.383	328.096	424.404	1.054.043	272.415
Nuuk	5.370	48.530	98.898	154.118	215.094	285.741	360.720	451.137	551.307	693.891	1.262.468	412.190
Maniitsoq	1.321	42.483	87.547	109.959	147.884	193.005	245.010	308.460	377.955	465.297	758.689	273.629
Sisimiut	1.866	51.391	95.484	141.617	195.823	255.246	321.049	392.107	473.603	597.404	1.237.721	376.144
Kangaatsiaq	424	39.030	87.865	118.625	154.268	184.626	217.673	264.655	343.279	425.145	1.072.861	290.803
Aasiaat	1.249	42.296	85.025	113.936	149.206	190.885	242.691	296.850	362.848	456.893	701.639	264.227
Qasigiannuit	569	48.592	89.254	118.357	165.143	219.455	264.040	321.276	400.475	492.808	1.289.117	340.852
Ilulissat	1.672	56.133	96.314	139.252	188.265	243.810	301.747	366.219	445.223	555.518	1.185.038	357.752
Qeqertarsuaq	373	54.247	97.993	137.439	186.203	240.807	293.101	352.134	418.337	514.912	1.129.937	342.511
Uummannaq	982	51.872	92.964	132.027	166.179	209.292	258.375	312.620	375.571	469.181	893.951	296.203
Upernavik	768	55.695	108.665	156.815	191.121	237.770	287.146	330.860	386.144	476.694	728.674	295.958
Qaanaaq	268	39.570	82.415	112.125	155.188	191.594	229.075	274.664	335.162	401.283	658.844	247.992
Ammassalik	832	24.095	72.302	95.246	131.277	174.400	213.959	273.319	345.778	433.720	1.129.545	289.364
Ittoqortoormiit	173	25.706	77.834	108.528	147.410	177.451	215.621	267.134	337.458	449.905	758.953	256.600

Læsevejledning: Se tabel 4.1A

Tabel 5.1A (fortsat)

Gennemsnitlig husstandsindkomst fordelt på deciler, 2000. Bruttoindkomst i kroner

	Antal	1.decil	2.decil	3.decil	4.decil	5.decil	6.decil	7.decil	8.decil	9.decil	10.decil	Gnsn.
Hele landet	20.772	37.786	85.893	117.702	161.686	210.757	270.384	338.465	421.518	542.283	1.066.834	325.331
Husstande med 0 børn	12.328	30.509	76.726	91.894	122.563	159.262	206.045	267.760	348.061	468.128	1.011.095	278.204
Husstande med 1 barn	3.505	62.069	127.492	178.915	231.884	287.634	342.716	411.481	498.037	616.585	1.092.617	384.943
Husstande med 2 børn	2.661	69.540	148.475	204.350	262.872	323.634	382.830	448.886	524.101	631.575	1.212.031	420.829
Husstande med 3 eller flere børn	2.210	70.055	153.860	203.722	253.386	302.890	358.085	415.524	483.429	588.898	1.084.979	391.483
Husstande med 2 voksne og 0 børn	3.765	91.678	134.979	163.802	199.853	242.692	300.475	365.149	448.637	568.322	1.209.497	372.509
Husstande med 2 voksne og 1 barn	1.824	103.150	172.352	222.370	274.935	323.571	377.511	436.882	511.835	616.552	1.061.278	410.044
Husstande med 2 voksne og 2 børn	1.620	112.261	188.060	243.318	299.208	352.664	408.455	468.976	533.547	635.245	1.211.575	445.331
Husstande med 2 voksne og 3 eller flere børn	1.390	88.061	165.345	211.297	256.694	299.917	350.471	408.445	471.408	567.650	1.033.706	385.300
Husstande med 1 voksen og 0 børn	7.010	18.668	51.112	79.472	88.812	94.593	121.010	159.072	210.573	291.622	535.228	165.016
Husstande med 1 voksen og 1 barn	808	25.180	58.077	83.723	102.391	125.906	151.768	180.941	217.509	277.095	425.961	164.855
Husstande med 1 voksen og 2 børn	434	20.853	50.926	78.198	101.339	125.678	146.610	170.614	206.440	262.900	377.855	154.141
Husstande med 1 voksen og 3 eller flere børn	202	10.898	36.004	60.200	88.346	115.335	138.603	167.730	196.667	241.856	385.474	144.111
Husstande med 1 voksen kvinde og 0 børn	2.428	17.105	47.325	73.339	88.811	88.812	93.796	121.296	161.265	213.782	353.271	125.880
Husstande med 1 voksen kvinde og 1 barn	639	23.376	55.969	80.162	97.760	118.625	146.961	174.393	201.289	251.477	348.895	149.891
Husstande med 1 voksen kvinde og 2 børn	355	18.568	47.256	71.939	95.798	120.492	141.261	163.159	192.584	238.625	342.425	143.211
Husstande med 1 voksen kvinde og 3 eller flere børn	187	10.654	34.676	58.462	86.747	113.940	139.144	167.928	196.505	236.647	378.507	142.321
Husstande med 1 voksen mand og 0 børn	4.582	19.860	53.380	82.219	89.777	107.246	139.353	182.183	245.678	329.108	608.757	185.756
Husstande med 1 voksen mand og 1 barn	169	34.209	70.981	102.710	126.649	142.222	184.049	248.583	311.366	362.299	640.278	222.335
Husstande med 1 voksen mand og 2 børn	79	36.314	80.645	105.203	128.404	152.071	187.914	248.303	301.682	344.882	487.142	207.256
Husstande med 1 voksen mand og 3 eller flere børn	15	12.853	48.594	72.140	109.918	126.688	133.459	169.490	225.567	312.977	485.470	169.715

Læsevejledning: Se tabel 4.1A. Det skal bemærkes, at Ivittuut kommune samt områder uden for kommunal inddeling ikke indgår, da husstandene ikke kan dannes på rimelig vis i forhold til indkomststatistikken.

Tabel 5.1B

Gennemsnitlig husstandsindkomst fordelt på deciler. 2000. Skattepligtig indkomst efter skat i kroner

	Antal	1.decil	2.decil	3.decil	4.decil	5.decil	6.decil	7.decil	8.decil	9.decil	10.decil	Gnsn.
Hele landet	20.747	35.898	70.601	93.754	125.667	159.408	198.865	244.086	299.336	379.919	792.395	239.993
----- Regioner -----												
Region Syd	3.185	34.732	66.565	77.768	104.419	132.354	164.294	205.659	257.036	332.331	674.811	204.997
Region Midt	9.997	36.033	71.867	99.324	132.862	172.437	217.793	268.092	332.816	422.250	843.173	259.665
Region Disko	4.436	39.064	72.113	96.553	125.618	158.259	193.977	234.263	283.646	349.459	798.575	235.153
Region Nord	2.078	42.888	76.781	107.609	137.857	167.560	200.963	238.818	279.793	342.012	607.852	220.213
Region Øst	1.042	19.519	59.103	77.261	105.771	138.069	166.028	204.516	252.064	313.116	814.912	215.036
----- Byer og bygder -----												
Alle byer	17.903	35.679	70.513	94.542	126.776	162.291	204.187	251.171	308.463	389.600	824.797	246.802
Alle bygder	2.758	36.914	70.874	88.340	118.517	145.470	171.705	204.560	244.332	300.732	537.127	191.857
----- Kommuner -----												
Nanortalik	880	33.659	68.303	77.336	101.300	126.232	153.071	185.847	224.749	284.476	529.379	178.435
Qaqortoq	1.372	38.387	67.549	80.676	110.505	145.587	183.494	233.516	290.787	367.980	737.176	225.566
Narsaq	826	39.692	68.768	80.378	109.630	133.444	164.242	206.243	258.792	337.642	745.415	214.425
Paamiut	848	27.276	64.137	72.961	96.189	119.318	147.900	188.523	232.909	297.736	852.927	209.988
Nuuk	5.360	44.430	79.670	117.415	156.705	202.391	253.033	313.359	380.345	473.046	891.912	291.231
Maniitsoq	1.315	40.541	71.042	87.305	116.971	146.315	182.888	225.060	269.917	330.605	527.769	199.841
Sisimiut	1.864	46.335	78.078	113.202	149.247	189.677	233.659	279.030	334.706	419.267	968.169	281.137
Kangaatsiaq	424	37.666	73.895	104.200	128.052	151.205	173.862	208.028	259.419	320.680	912.747	236.976
Aasiaat	1.247	40.813	69.659	89.482	116.881	145.274	177.868	216.309	258.806	321.287	487.897	192.428
Qasigiannuit	569	43.511	71.565	93.832	126.359	163.300	193.035	233.909	281.912	336.522	1.043.530	258.747
Ilulissat	1.670	48.820	77.309	109.000	141.567	179.981	219.112	263.838	316.993	391.827	928.904	267.735
Qeqertarsuaq	373	47.655	78.084	113.050	141.504	182.421	217.146	252.901	293.936	360.633	874.697	256.203
Uummannaq	982	48.406	76.436	104.615	131.322	164.332	199.832	236.611	281.691	348.278	698.277	228.980
Upernavik	768	50.810	92.205	128.225	158.747	187.922	223.449	258.219	298.130	359.926	559.046	231.668
Qaanaaq	268	37.706	70.192	95.983	132.052	152.042	175.695	204.384	246.214	288.404	445.019	184.769
Ammassalik	831	23.343	63.050	79.312	108.447	141.553	170.677	212.053	256.291	318.220	903.033	227.598
Ittoqortoormiit	172	26.990	67.942	89.406	123.262	145.380	168.881	198.629	245.504	313.851	507.666	188.751

Tabel 5.1B (fortsat)

Gennemsnitlig husstandsindkomst fordelt på deciler, 2000. Skattepligtig indkomst efter skat i kroner

	Antal	1.decil	2.decil	3.decil	4.decil	5.decil	6.decil	7.decil	8.decil	9.decil	10.decil	Gnsn.
Hele landet	20.747	35.898	70.601	93.754	125.667	159.408	198.865	244.086	299.336	379.919	792.395	239.993
Husstande med 0 børn	12.322	29.673	64.560	74.216	96.148	122.558	152.849	192.583	244.637	325.737	742.493	204.545
Husstande med 1 barn	3.497	55.422	102.360	139.912	176.272	214.107	250.223	293.517	350.618	427.736	812.442	282.261
Husstande med 2 børn	2.653	61.968	118.317	159.436	198.521	239.072	277.587	319.343	367.227	440.040	911.011	309.252
Husstande med 3 eller flere børn	2.207	63.336	127.654	163.798	196.161	230.758	266.744	304.852	351.202	424.431	838.641	296.758
Husstande med 2 voksne og 0 børn	3.763	81.902	118.016	134.955	156.235	182.566	217.440	256.349	309.425	388.293	925.027	277.021
Husstande med 2 voksne og 1 barn	1.818	93.785	142.628	172.925	204.741	233.233	265.707	303.500	351.231	416.251	787.598	297.160
Husstande med 2 voksne og 2 børn	1.616	99.506	151.264	185.039	220.997	252.564	286.836	324.534	366.323	433.164	912.687	323.291
Husstande med 2 voksne og 3 eller flere børn	1.388	81.916	138.493	167.795	194.901	223.273	255.204	290.482	332.626	396.641	795.665	287.700
Husstande med 1 voksen og 0 børn	7.008	18.453	48.227	66.170	71.819	75.526	90.833	113.370	144.272	194.254	363.111	118.604
Husstande med 1 voksen og 1 barn	808	25.096	53.945	69.986	81.834	95.916	110.515	127.305	149.858	187.357	289.519	119.133
Husstande med 1 voksen og 2 børn	434	20.853	49.324	67.143	81.286	96.645	109.070	123.117	145.882	178.804	257.692	112.981
Husstande med 1 voksen og 3 eller flere børn	202	10.898	35.669	55.820	73.573	90.779	106.398	122.599	139.487	169.926	286.540	109.169
Husstande med 1 voksen kvinde og 0 børn	2.428	16.988	45.407	62.270	71.349	72.074	74.818	90.437	114.436	146.098	233.407	92.728
Husstande med 1 voksen kvinde og 1 barn	639	23.316	52.583	67.535	78.665	91.673	107.208	122.576	140.541	170.299	234.125	108.852
Husstande med 1 voksen kvinde og 2 børn	355	18.568	46.270	63.234	77.686	92.464	106.168	117.946	136.597	165.605	231.723	105.626
Husstande med 1 voksen kvinde og 3 eller flere børn	187	10.654	34.339	54.644	71.996	90.288	106.247	122.607	139.158	166.273	283.205	107.941
Husstande med 1 voksen mand og 0 børn	4.580	19.541	49.924	67.891	72.686	83.059	101.818	127.273	165.940	217.856	417.193	132.318
Husstande med 1 voksen mand og 1 barn	169	33.400	63.352	82.542	96.683	108.585	130.381	169.879	209.317	245.281	446.899	158.632
Husstande med 1 voksen mand og 2 børn	79	35.847	70.120	85.944	99.553	116.623	136.648	168.152	199.751	230.315	344.529	148.748
Husstande med 1 voksen mand og 3 eller flere børn	15	12.853	48.394	70.940	84.293	95.248	107.625	120.728	166.049	229.857	312.510	124.850

Læsevejledning: Se tabel 4.1.B

Tabel 5.2A

Maksimal husstandsindkomst fordelt på deciler, 2000. Bruttoindkomst i kroner

	1.decil	2.decil	3.decil	4.decil	5.decil	6.decil	7.decil	8.decil	9.decil	Ginikoefficient
Hele landet	68.132	94.636	138.270	184.498	238.755	301.833	375.751	473.314	631.381	0,45
----- Regioner -----										
Region Syd	59.234	88.812	112.103	146.847	190.366	244.783	316.628	407.248	548.965	0,45
Region Midt	71.652	100.170	150.917	204.531	269.754	341.415	423.020	534.049	711.370	0,45
Region Disco	75.627	99.811	139.571	184.398	235.716	290.837	355.857	439.652	565.726	0,44
Region Nord	77.546	111.717	153.252	187.893	235.033	285.676	338.686	404.504	528.596	0,39
Region Øst	41.792	88.812	105.988	152.109	185.162	234.831	300.972	377.007	503.369	0,50
----- Byer og bygder -----										
Alle byer	68.132	95.543	141.297	189.301	249.834	317.054	393.305	490.904	653.869	0,46
Alle bygder	67.323	90.633	124.709	158.913	192.882	234.544	284.569	342.041	453.401	0,39
----- Kommuner -----										
Nanortalik	58.125	88.812	105.424	135.019	165.991	208.757	269.374	336.332	454.939	0,41
Qaqortoq	64.088	88.812	121.627	166.777	220.758	285.093	368.511	465.244	612.997	0,46
Narsaq	66.547	88.812	116.796	153.584	190.509	244.093	322.162	414.551	548.120	0,46
Paamiut	51.598	88.812	98.520	135.284	171.999	219.198	291.125	369.068	509.288	0,49
Nuuk	87.349	124.916	182.093	250.711	322.913	402.891	498.084	607.802	805.244	0,44
Maniitsoq	74.925	89.328	133.224	169.490	216.656	274.115	343.089	414.337	533.879	0,40
Sisimiut	88.812	117.454	165.954	223.705	286.073	356.503	426.295	521.872	689.927	0,45
Kangaatsiaq	67.472	97.088	134.505	171.208	199.690	237.404	300.888	375.924	489.699	0,47
Aasiaat	63.992	96.603	133.214	169.327	215.839	270.605	321.817	404.622	518.145	0,39
Qasigiannuit	84.895	94.034	138.594	189.991	243.155	284.424	364.106	446.076	550.808	0,48
Ilulissat	88.812	115.088	161.698	214.586	271.962	333.507	405.033	488.862	641.276	0,44
Qeqertarsuaq	88.812	119.579	156.656	211.687	272.137	322.643	377.509	454.431	583.949	0,44
Uummannaq	82.742	112.652	148.020	185.988	235.281	283.244	339.987	415.494	545.065	0,41
Upernavik	88.812	133.712	175.519	213.761	263.157	308.632	351.180	425.272	538.544	0,35
Qaanaaq	63.849	94.878	133.224	175.926	211.057	246.594	299.320	366.310	437.629	0,38
Ammassalik	47.851	88.812	108.184	154.727	187.907	237.056	309.935	380.379	504.136	0,50
Ittoqortoormiit	52.736	89.367	130.762	160.452	197.345	239.153	293.071	379.320	523.031	0,43

Tabel 5.2A (fortsat)

Maksimal skattepligtigt husstandsindkomst efter skat fordelt på deciler, 2000. I kr.
(ginikoefficient)

	1.decil	2.decil	3.decil	4.decil	5.decil	6.decil	7.decil	8.decil	9.decil	Ginikoefficient
Hele landet	68.132	94.636	138.270	184.498	238.755	301.833	375.751	473.314	631.381	0,45
Husstande med 0 børn	53.971	88.812	103.092	138.289	180.442	234.355	303.674	395.981	560.583	0,48
Husstande med 1 barn	98.206	154.564	203.016	261.594	313.977	373.901	452.979	553.313	698.887	0,39
Husstande med 2 børn	118.059	177.644	233.395	292.987	351.280	414.964	487.705	563.155	718.939	0,39
Husstande med 3 eller flere børn	120.897	181.341	228.091	278.729	329.702	385.799	448.282	529.620	671.770	0,37
Husstande med 2 voksne og 0 børn	127.789	143.468	181.149	220.411	270.588	333.335	398.961	499.456	660.142	0,41
Husstande med 2 voksne og 1 barn	147.792	198.013	248.675	299.242	350.240	403.709	470.680	561.678	683.423	0,34
Husstande med 2 voksne og 2 børn	159.160	215.598	272.669	329.229	375.029	435.458	500.472	568.269	721.658	0,35
Husstande med 2 voksne og 3 eller flere børn	133.765	189.812	235.716	278.829	322.719	377.562	439.304	507.253	632.978	0,35
Husstande med 1 voksen og 0 børn	34.698	65.128	88.812	88.812	105.699	139.469	180.040	247.022	345.000	0,44
Husstande med 1 voksen og 1 barn	44.550	70.429	93.878	112.713	137.796	168.363	193.257	245.883	313.633	0,36
Husstande med 1 voksen og 2 børn	37.541	64.124	88.883	113.679	136.063	158.956	184.362	229.615	297.447	0,36
Husstande med 1 voksen og 3 eller flere børn	20.803	48.653	72.103	102.737	127.950	153.280	179.136	213.559	280.598	0,39
Husstande med 1 voksen kvinde og 0 børn	30.280	58.962	88.426	88.812	88.812	103.712	142.913	181.510	257.274	0,37
Husstande med 1 voksen kvinde og 1 barn	43.658	68.590	88.812	106.136	134.052	159.083	185.274	224.098	279.478	0,34
Husstande med 1 voksen kvinde og 2 børn	34.543	57.057	83.629	107.004	129.126	150.095	175.040	216.260	267.614	0,35
Husstande med 1 voksen kvinde og 3 eller flere børn	20.803	48.329	68.699	101.597	127.950	153.280	182.853	213.000	276.803	0,39
Husstande med 1 voksen mand og 0 børn	37.624	68.474	88.812	94.403	121.354	159.769	210.035	283.306	384.972	0,45
Husstande med 1 voksen mand og 1 barn	51.039	90.030	115.825	134.004	158.098	204.600	286.759	332.234	393.480	0,39
Husstande med 1 voksen mand og 2 børn	57.930	90.111	117.031	138.882	168.120	200.195	281.224	320.932	374.465	0,35
Husstande med 1 voksen mand og 3 eller flere børn	12.937	48.594	72.177	112.744	126.688	133.938	169.490	273.796	312.977	0,42

Læsevejledning: Se tabel 4.2.A

Tabel 5.2B

Maksimal skattepligtig husstandsindkomst efter skat fordelt på deciler, 2000. I kr.
(ginikoefficient)

	1.decil	2.decil	3.decil	4.decil	5.decil	6.decil	7.decil	8.decil	9.decil	Ginikoefficient
Hele landet	60.039	76.858	111.776	142.409	178.052	220.615	268.375	332.943	438.338	0,44
----- Regioner -----										
Region Syd	55.184	71.622	89.460	117.286	147.681	182.989	228.818	288.310	387.152	0,44
Region Midt	61.690	80.494	117.588	151.326	194.039	241.502	297.064	371.447	489.238	0,44
Region Disko	64.042	79.968	113.404	141.521	174.876	213.804	257.075	311.881	397.600	0,44
Region Nord	67.645	90.895	120.941	151.500	183.226	218.842	257.098	305.417	387.712	0,38
Region Øst	40.631	71.676	87.853	121.863	151.635	183.862	229.079	272.859	359.786	0,48
----- Byer og bygder -----										
Alle byer	59.743	77.017	112.459	143.647	181.967	226.705	277.534	342.767	447.858	0,44
Alle bygder	62.242	75.676	104.827	132.273	157.398	186.039	224.338	264.954	348.165	0,38
----- Kommuner -----										
Nanortalik	56.823	71.680	88.010	115.994	137.876	166.771	204.982	249.480	330.843	0,39
Qaqortoq	58.377	71.268	93.966	127.916	161.219	209.376	261.677	323.040	423.301	0,44
Narsaq	59.266	71.268	90.795	120.168	147.838	181.482	233.120	288.310	397.799	0,45
Paamiut	50.946	71.268	81.870	110.352	129.095	165.746	209.408	256.557	350.240	0,49
Nuuk	72.492	96.520	135.764	178.789	226.156	280.593	346.013	418.069	545.852	0,42
Maniitsoq	63.688	72.129	103.641	129.357	162.708	202.780	246.793	292.910	379.225	0,36
Sisimiut	72.492	93.554	130.005	169.714	211.993	255.245	303.375	365.253	491.524	0,45
Kangaatsiaq	65.703	85.891	117.588	137.950	160.710	187.250	232.262	280.873	361.893	0,47
Aasiaat	58.476	76.727	103.166	128.368	161.518	196.789	233.770	285.492	360.422	0,35
Qasigiannuit	70.860	76.450	113.261	144.098	177.626	211.917	257.016	307.220	372.820	0,49
Ilulissat	71.676	90.462	121.697	161.477	200.213	238.876	290.363	345.982	446.449	0,44
Qeqertarsuaq	71.268	95.172	123.869	160.001	199.744	234.475	273.293	320.257	415.711	0,43
Uummannaq	71.557	89.003	117.960	147.194	183.209	218.080	255.545	312.700	390.955	0,40
Upernavik	72.492	112.465	145.817	172.732	205.397	242.129	274.680	324.549	405.914	0,33
Qaanaaq	57.593	78.861	112.948	143.345	167.778	185.072	223.459	261.072	316.885	0,33
Ammassalik	47.587	71.676	89.766	124.645	153.799	188.851	235.367	276.089	369.050	0,49
Ittoqortoormiit	52.736	73.479	105.992	134.276	155.688	181.864	213.988	277.749	346.770	0,38

Tabel 5.2B (fortsat)

Maksimal skattepligtig husstandsindkomst efter skat fordelt på deciler, 2000, i kr.
(ginikoefficient)

	1.decil	2.decil	3.decil	4.decil	5.decil	6.decil	7.decil	8.decil	9.decil	Ginikoefficient
Hele landet	60.039	76.858	111.776	142.409	178.052	220.615	268.375	332.943	438.338	0,44
Husstande med 0 børn	51.260	71.676	82.056	111.635	136.110	171.145	216.115	276.872	389.348	0,47
Husstande med 1 barn	80.772	122.024	157.334	195.317	231.054	269.605	320.788	384.618	485.555	0,38
Husstande med 2 børn	95.999	141.383	177.443	219.219	255.860	298.351	340.427	396.004	502.788	0,37
Husstande med 3 eller flere børn	103.166	147.442	179.952	213.485	248.813	283.803	325.243	381.142	484.384	0,36
Husstande med 2 voksne og 0 børn	111.929	122.885	145.348	168.137	200.220	236.273	279.102	342.462	444.432	0,39
Husstande med 2 voksne og 1 barn	124.740	157.829	187.547	218.380	248.254	280.717	324.965	380.625	463.675	0,32
Husstande med 2 voksne og 2 børn	132.862	167.891	203.195	238.104	267.236	304.213	345.698	390.026	487.885	0,33
Husstande med 2 voksne og 3 eller flere børn	118.063	154.296	181.320	208.811	237.792	269.045	311.695	357.200	445.956	0,33
Husstande med 1 voksen og 0 børn	33.720	57.743	71.268	72.492	81.859	101.314	126.226	166.187	227.424	0,39
Husstande med 1 voksen og 1 barn	43.682	62.781	76.495	87.528	102.492	118.420	135.696	166.139	211.348	0,32
Husstande med 1 voksnen og 2 børn	37.541	58.663	74.837	89.460	103.171	115.365	129.628	160.057	199.070	0,32
Husstande med 1 voksen og 3 eller flere børn	20.803	48.394	63.488	81.227	98.523	117.066	129.882	149.674	196.551	0,36
Husstande med 1 voksen kvinde og 0 børn	29.519	53.779	70.860	71.676	72.492	80.961	103.055	126.898	171.727	0,31
Husstande med 1 voksen kvinde og 1 barn	43.120	60.503	72.550	84.140	99.484	113.503	129.922	154.191	189.227	0,29
Husstande med 1 voksnen kvinde og 2 børn	34.543	54.654	69.900	83.756	100.869	112.008	124.858	150.118	184.012	0,31
Husstande med 1 voksen kvinde og 3 eller flere børn	20.803	47.862	62.597	80.139	98.601	113.832	129.882	146.859	187.598	0,36

Læsevejledning: Se tabel 4.2B

Tabel 5.3A

**Fordeling af bruttohusstandsindkomstmassen, 2000. Procent
(maksimal udjævningsprocent)**

	1.decil	2.decil	3.decil	4.decil	5.decil	6.decil	7.decil	8.decil	9.decil	10.decil	Maksimal udjæv- nings- procent
Hele landet	1,07	2,64	3,62	4,98	6,48	8,32	10,42	12,97	16,69	32,82	33,00
----- Regioner -----											
Region Syd	1,20	2,90	3,53	4,78	6,19	7,94	10,24	13,24	17,40	32,58	33,67
Region Midt	0,97	2,44	3,51	4,92	6,57	8,47	10,57	13,25	17,02	32,28	33,19
Region Disco	1,26	2,84	3,88	5,18	6,70	8,40	10,30	12,68	15,86	32,89	31,90
Region Nord	1,57	3,25	4,67	6,00	7,41	9,17	10,98	13,01	16,07	27,88	27,97
Region Øst	0,67	2,38	3,39	4,68	6,15	7,53	9,68	12,26	15,58	37,68	35,76
----- Byer og bygder -----											
Alle byer	1,03	2,55	3,55	4,91	6,48	8,37	10,49	13,02	16,66	32,94	33,20
Alle bygder	1,48	3,54	4,41	5,85	7,36	8,88	10,76	13,07	16,23	28,40	28,48
----- Kommuner -----											
Nanortalik	1,29	3,57	4,13	5,40	6,54	8,28	10,44	13,08	17,00	30,28	30,97
Qaqortoq	1,23	2,62	3,30	4,63	6,27	8,26	10,65	13,60	17,44	31,99	33,78
Narsaq	1,42	2,98	3,57	4,87	6,06	7,73	10,02	13,06	16,98	33,31	33,76
Paamiut	0,89	2,77	3,33	4,46	5,68	7,15	9,47	12,11	15,67	38,47	36,44
Nuuk	1,07	2,40	3,75	5,23	6,94	8,75	10,96	13,40	16,86	30,63	31,87
Maniitsoq	1,31	3,20	4,02	5,45	7,06	8,96	11,37	13,83	17,02	27,76	30,00
Sisimiut	1,32	2,54	3,76	5,23	6,78	8,53	10,48	12,59	15,88	32,89	31,91
Kangaatsiaq	1,37	3,00	4,15	5,28	6,46	7,44	9,05	12,02	14,54	36,69	33,33
Aasiaat	1,45	3,22	4,32	5,65	7,23	9,27	11,24	13,74	17,31	26,58	28,95
Qasigiannuit	1,44	2,64	3,50	4,88	6,48	7,80	9,49	11,83	14,55	37,41	34,04
Ilulissat	1,46	2,69	3,91	5,26	6,85	8,43	10,29	12,43	15,60	33,09	31,55
Qeqertarsuaq	1,62	2,85	3,99	5,56	7,00	8,52	10,51	12,16	14,96	32,84	30,59
Uummannaq	1,77	3,14	4,45	5,60	7,06	8,80	10,54	12,67	15,82	30,15	29,32
Upernavik	1,83	3,67	5,30	6,46	8,04	9,71	11,18	13,05	16,11	24,63	25,06
Qaanaaq	1,55	3,36	4,57	6,32	7,81	9,33	11,19	13,66	16,35	25,85	27,43
Ammassalik	0,78	2,51	3,31	4,56	5,99	7,44	9,50	12,02	15,08	38,80	36,07
Ittoqortoormiit	1,05	3,00	4,19	6,02	6,85	8,32	10,91	13,02	17,36	29,28	30,79

Tabel 5.3A (fortsat)

**Fordeling af bruttohusstandsindkomstmassen, 2000. Procent
(maksimal udjævningsprocent).**

	1.decil	2.decil	3.decil	4.decil	5.decil	6.decil	7.decil	8.decil	9.decil	10.decil	Maksimal udjæv- nings- procent
Hele landet	1,07	2,64	3,62	4,98	6,48	8,32	10,42	12,97	16,69	32,82	33,00
Husstande med 0 børn	0,98	2,76	3,31	4,41	5,73	7,42	9,64	12,53	16,85	36,37	35,91
Husstande med 1 barn	1,54	3,31	4,65	6,03	7,48	8,91	10,70	12,95	16,03	28,40	28,10
Husstande med 2 børn	1,63	3,54	4,85	6,26	7,68	9,12	10,69	12,44	15,04	28,76	26,95
Husstande med 3 eller flere børn	1,75	3,92	5,22	6,46	7,76	9,13	10,65	12,33	15,09	27,68	25,75
Husstande med 2 voksne og 0 børn	2,31	3,63	4,41	5,38	6,53	8,09	9,83	12,07	15,29	32,46	29,99
Husstande med 2 voksne og 1 barn	2,48	4,21	5,44	6,69	7,91	9,23	10,63	12,52	15,08	25,81	24,09
Husstande med 2 voksne og 2 børn	2,50	4,22	5,46	6,72	7,92	9,22	10,53	11,98	14,26	27,20	24,02
Husstande med 2 voksne og 3 eller flere børn	2,27	4,29	5,48	6,66	7,78	9,16	10,60	12,23	14,73	26,82	24,43
Husstande med 1 voksen og 0 børn	0,97	3,11	4,82	5,40	5,74	7,35	9,65	12,79	17,69	32,48	33,13
Husstande med 1 voksen og 1 barn	1,31	3,53	5,09	6,22	7,65	9,23	11,00	13,22	16,85	25,90	27,03
Husstande med 1 voksen og 2 børn	1,27	3,34	5,13	6,49	8,24	9,61	10,93	13,54	17,24	24,21	26,14
Husstande med 1 voksen og 3 eller flere børn	0,67	2,58	4,11	6,34	7,88	9,95	11,46	14,11	16,53	26,35	29,06
Husstande med 1 voksen kvinde og 0 børn	1,17	3,76	5,83	7,09	7,06	7,46	9,69	12,83	17,00	28,10	28,20
Husstande med 1 voksen kvinde og 1 barn	1,38	3,77	5,39	6,48	7,98	9,89	11,55	13,54	16,92	23,11	25,39
Husstande med 1 voksen kvinde og 2 børn	1,20	3,33	5,08	6,76	8,50	9,69	11,51	13,59	16,84	23,49	25,60
Husstande med 1 voksen kvinde og 3 eller flere børn	0,63	2,44	4,11	6,10	8,02	9,79	11,81	13,82	16,65	26,63	29,04
Husstande med 1 voksen mand og 0 børn	0,91	2,88	4,43	4,84	5,79	7,51	9,82	13,25	17,74	32,82	34,09
Husstande med 1 voksen mand og 1 barn	1,16	3,15	4,83	5,63	6,32	8,66	11,05	14,65	16,10	28,45	30,66
Husstande med 1 voksnen mand og 2 børn	1,81	4,01	5,23	6,38	7,56	9,34	12,34	15,00	17,14	21,19	26,43
Husstande med 1 voksen mand og 3 eller flere børn	1,14	2,16	6,41	9,77	5,63	11,86	7,53	20,04	13,90	21,57	29,71

Læsevejledning: Se tabel 4.3A

Tabel 5.3B

**Fordeling af den skattepligtige husstandsindkomstmasse efter skat, 2000, i procent.
(maksimaludjævningsprocent).**

	1.decil	2.decil	3.decil	4.decil	5.decil	6.decil	7.decil	8.decil	9.decil	10.decil	Maksimal udjæv- nings- procent
Hele landet	1.37	2.95	3.92	5.26	6.67	8.32	10.21	12.52	15.89	33.14	31.92
	Regioner										
Region Syd	1.57	3.25	3.80	5.10	6.47	8.03	10.05	12.56	16.24	32.98	32.10
Region Midt	1.24	2.78	3.84	5.14	6.67	8.42	10.36	12.87	16.32	32.60	32.27
Region Disco	1.55	3.09	4.13	5.38	6.78	8.30	10.03	12.14	14.96	34.11	31.48
Region Nord	1.92	3.49	4.89	6.26	7.61	9.18	10.85	12.71	15.54	27.62	26.77
Region Øst	0.82	2.75	3.60	4.97	6.43	7.73	9.61	11.74	14.58	37.95	34.47
	Byer og Bygder										
Alle byer	1.32	2.87	3.85	5.16	6.60	8.31	10.22	12.55	15.85	33.53	32.31
Alle bygder	1.78	3.71	4.62	6.20	7.61	8.98	10.70	12.78	15.73	28.10	27.33
	Kommuner										
Nanortalik	1.63	3.83	4.34	5.75	7.09	8.59	10.55	12.62	15.97	29.72	28.96
Qaqortoq	1.61	3.00	3.58	4.91	6.46	8.15	10.37	12.91	16.34	32.73	32.47
Narsaq	1.82	3.22	3.77	5.14	6.18	7.70	9.67	12.13	15.83	34.53	32.70
Paamiut	1.14	3.07	3.50	4.61	5.72	7.09	9.04	11.16	14.27	40.40	35.92
Nuuk	1.37	2.75	4.05	5.40	6.98	8.71	10.80	13.11	16.30	30.68	30.92
Maniitsoq	1.64	3.61	4.43	5.98	7.43	9.29	11.51	13.71	16.79	26.80	28.86
Sisimiut	1.58	2.78	4.03	5.34	6.75	8.32	9.99	11.92	14.93	34.48	31.56
Kangaatsiaq	1.62	3.10	4.48	5.37	6.50	7.30	8.73	11.15	13.46	38.30	32.96
Aasiaat	1.92	3.68	4.73	6.18	7.68	9.48	11.44	13.68	16.99	25.79	27.99
Qasigiannuguit	1.69	2.79	3.65	4.92	6.36	7.52	9.11	10.98	13.11	39.93	34.19
Ilulissat	1.67	2.89	4.10	5.30	6.77	8.20	9.93	11.86	14.75	34.76	31.59
Qeqertarsuaq	1.90	3.03	4.39	5.65	7.09	8.44	10.09	11.42	14.01	33.98	29.79
Uummannaq	2.13	3.33	4.56	5.73	7.17	8.81	10.32	12.29	15.19	30.46	28.41
Upernavik	2.14	3.99	5.54	6.86	8.12	9.66	11.16	12.89	15.56	24.16	23.85
Qaanaaq	1.99	3.85	5.27	7.25	8.35	9.65	11.22	13.52	15.83	23.53	24.48
Ammassalik	0.95	2.79	3.51	4.80	6.19	7.56	9.39	11.35	14.09	39.52	35.06
Ittoqortoormiit	1.42	3.58	4.71	6.87	7.66	8.89	11.08	12.93	16.53	26.74	27.41

Tabel 5.3B

**Fordeling af den skattepligtige husstandsindkomstmasse efter skat. 2000 i procent.
(maksimaludjævningsprocent).**

	1.decil	2.decil	3.decil	4.decil	5.decil	6.decil	7.decil	8.decil	9.decil	10.decil	Maksimal udjæv- nings- procent
Hele landet	1.37	2.95	3.92	5.26	6.67	8.32	10.21	12.52	15.89	33.14	31.92
Husstande med 0 børn	1.30	3.17	3.65	4.72	6.02	7.51	9.46	12.02	16.01	36.46	34.57
Husstande med 1 barn	1.84	3.64	4.97	6.27	7.61	8.90	10.44	12.47	15.21	28.89	27.07
Husstande med 2 børn	1.91	3.84	5.16	6.45	7.74	9.02	10.37	11.88	14.29	29.48	26.08
Husstande med 3 eller flere børn	2.07	4.30	5.54	6.61	7.81	8.99	10.32	11.83	14.36	28.25	24.83
Husstande med 2 voksne og 0 børn	2.77	4.29	4.90	5.68	6.63	7.90	9.32	11.24	14.11	33.53	28.90
Husstande med 2 voksne og 1 barn	3.02	4.83	5.86	6.90	7.91	9.01	10.23	11.91	14.11	26.55	22.92
Husstande med 2 voksne og 2 børn	2.99	4.69	5.73	6.85	7.83	8.94	10.06	11.35	13.42	28.28	23.28
Husstande med 2 voksne og 3 eller flere børn	2.79	4.82	5.84	6.78	7.77	8.95	10.11	11.58	13.80	27.69	23.37
Husstande med 1 voksen og 0 børn	1.33	4.10	5.61	6.10	6.41	7.72	9.62	12.26	16.48	30.81	29.66
Husstande med 1 voksen og 1 barn	1.81	4.55	5.91	6.91	8.09	9.33	10.74	12.64	15.81	24.43	23.67
Husstande med 1 voksen og 2 børn	1.74	4.41	6.01	7.11	8.65	9.76	10.76	13.05	15.99	22.53	22.55
Husstande med 1 voksen og 3 eller flere børn	0.88	3.38	5.04	6.97	8.19	10.08	11.06	13.21	15.33	25.85	26.08
Husstande med 1 voksen kvinde og 0 børn	1.59	4.92	6.75	7.76	7.81	8.11	9.84	12.40	15.83	25.29	23.78
Husstande med 1 voksen kvinde og 1 barn	1.90	4.87	6.26	7.18	8.50	9.94	11.19	13.03	15.78	21.37	21.61
Husstande med 1 voksen kvinde og 2 børn	1.63	4.43	6.05	7.43	8.85	9.87	11.28	13.07	15.84	21.55	21.97
Husstande med 1 voksen kvinde og 3 eller flere børn	0.83	3.19	5.07	6.68	8.38	9.86	11.38	12.91	15.43	26.28	26.11
Husstande med 1 voksen mand og 0 børn	1.26	3.80	5.17	5.53	6.34	7.75	9.69	12.63	16.58	31.75	31.14
Husstande med 1 voksen mand og 1 barn	1.61	3.98	5.49	6.08	6.82	8.68	10.68	13.93	15.42	28.09	28.55
Husstande med 1 voksen mand og 2 børn	2.48	4.85	5.95	6.89	8.07	9.46	11.64	13.83	15.95	20.87	23.05
Husstande med 1 voksen mand og 3 eller flere børn	1.52	2.86	8.39	9.97	5.64	12.73	7.14	19.65	13.60	18.49	25.91

Læsevejledning: se tabel 4.3B

Tabel 5.4A

Indkomst fordelt på kvartiler, 2000. Bruttohusstandsindkomst i kroner.

	Gennemsnit				Maksimal indkomst		
	1. kvartil	2. kvartil	3. kvartil	4. kvartil	1.kvartil	2. kvartil	3. kvartil
Hele landet	71.715	174.862	322.946	732.765	118.310	238.755	419.411
	Regioner						
Region Syd	64.635	139.915	265.554	620.987	94.835	190.366	360.237
Region Midt	74.742	193.090	364.227	810.620	128.455	269.620	475.645
Region Disco	75.467	175.097	309.155	694.343	122.295	235.716	397.488
Region Nord	80.007	181.479	299.860	578.577	133.272	235.033	371.042
Region Øst	53.327	139.283	253.108	661.537	90.057	185.162	339.188
	Byer og bygder						
Alle byer	72.165	180.264	337.562	762.710	121.008	249.834	438.974
Alle bygder	69.616	149.479	248.040	493.444	104.683	192.882	312.354
	Kommuner						
Nanortalik	66.109	128.859	227.167	496.492	94.350	165.991	296.683
Qaqortoq	66.944	155.595	309.711	693.027	98.557	220.758	416.437
Narsaq	68.492	144.737	268.140	644.185	98.744	190.509	363.579
Paamiut	60.487	128.180	242.029	658.812	88.812	171.999	327.838
Nuuk	88.222	234.071	429.630	897.882	154.701	322.801	549.730
Maniitsoq	73.540	160.719	293.353	568.856	108.014	216.656	376.846
Sisimiut	85.429	210.934	375.578	832.722	140.054	286.073	472.503
Kangaatsiaq	72.215	160.691	257.661	668.138	118.440	199.454	343.859
Aasiaat	73.069	160.642	283.988	540.249	112.560	215.839	361.265
Qasigiannuit	76.090	179.420	309.031	792.412	120.202	242.936	396.376
Ilulissat	87.753	202.880	351.857	789.119	138.699	271.962	442.608
Qeqertarsuaq	86.680	200.108	337.610	743.720	135.232	272.137	416.132
Uummannaq	82.587	178.221	299.599	624.111	133.224	235.281	374.072
Upernavik	95.621	205.105	321.670	562.763	158.903	263.157	385.691
Qaanaaq	69.461	161.926	263.532	491.132	111.585	209.777	334.274
Ammassalik	57.375	142.351	260.212	696.253	92.071	187.907	345.608
Ittoqortoormiit	60.691	154.198	254.433	553.971	103.707	197.345	318.546

Tabel 5.4A (fortsat)

Indkomst fordelt på kvartiler, 2000. Bruttohusstandsindkomst i kroner.

	Gennemsnit				Maksimal indkomst		
	1. kvartil	2. kvartil	3. kvartil	4. kvartil	1. kvartil	2. kvartil	3. kvartil
Hele landet	71.715	174.862	322.946	732.765	118.310	238.755	419.411
Husstande med 0 børn	61.981	131.724	254.657	665.668	89.072	180.442	346.620
Husstande med 1 barn	110.129	245.887	396.184	788.390	178.375	313.977	495.478
Husstande med 2 børn	125.533	278.363	433.641	845.754	204.085	351.280	524.732
Husstande med 3 eller flere børn	128.523	265.545	402.485	769.909	201.976	329.702	481.068
Husstande med 2 voksne og 0 børn	122.199	211.823	350.921	805.245	164.464	270.588	448.484
Husstande med 2 voksne og 1 barn	152.492	286.262	423.609	777.752	222.924	350.240	510.445
Husstande med 2 voksne og 2 børn	166.101	312.237	454.413	848.592	240.938	375.029	533.195
Husstande med 2 voksne og 3 eller flere børn	141.405	267.094	394.296	737.756	210.181	322.719	470.072
Husstande med 1 voksen og 0 børn	43.870	90.657	150.838	376.118	80.054	105.699	209.011
Husstande med 1 voksen og 1 barn	50.409	109.179	173.878	327.431	84.868	137.796	215.685
Husstande med 1 voksen og 2 børn	43.602	107.876	165.739	299.269	79.570	136.063	205.321
Husstande med 1 voksen og 3 eller flere børn	30.540	94.544	160.245	289.595	61.260	127.950	195.524
Husstande med 1 voksen kvinde og 0 børn	40.263	87.177	116.430	260.942	72.330	88.812	159.732
Husstande med 1 voksen kvinde og 1 barn	47.750	103.671	166.832	282.273	79.638	134.052	198.730
Husstande med 1 voksen kvinde og 2 børn	39.988	102.046	158.009	272.299	72.221	128.577	187.983
Husstande med 1 voksen kvinde og 3 eller flere børn	30.243	93.451	161.558	287.258	60.499	127.950	196.001
Husstande med 1 voksen mand og 0 børn	46.078	96.437	173.978	427.899	83.871	121.297	245.572
Husstande med 1 voksen mand og 1 barn	64.788	128.936	232.460	464.162	102.124	158.098	314.462
Husstande med 1 voksen mand og 2 børn	66.513	134.541	232.924	390.198	104.033	168.120	300.546
Husstande med 1 voksen mand og 3 eller flere børn	36.601	104.675	153.436	357.414	72.103	126.688	177.337

Læsevejledning: Se tabel 4.4.A

Tabel 5.4B

Indkomst fordelt på kvartiler, 2000 i kr. Skattepligtig husstandsindkomst efter skat

	Gennemsnit				Maksimal indkomst		
	1. Kvartil	2. kvartil	3. kvartil	4. kvartil	1. kvartil	2. kvartil	3. kvartil
Hele landet	60.447	134.560	233.781	531.997	93.450	178.052	298.864
	Regioner						
Region Syd	55.725	111.230	196.472	457.342	76.478	147.681	256.357
Region Midt	62.254	143.913	257.201	576.360	99.429	194.009	331.476
Region Disko	62.734	134.640	225.199	518.387	96.593	174.876	282.084
Region Nord	68.018	145.205	229.438	438.282	108.320	183.226	278.726
Region Øst	47.066	113.969	196.329	503.371	75.006	151.635	252.914
	Byer og bygder						
Alle byer	60.497	136.344	240.605	550.587	94.459	181.967	308.032
Alle bygder	60.050	124.728	197.306	386.076	87.386	157.398	245.105
	Kommuner						
Nanortalik	56.628	107.429	178.433	372.174	76.156	137.876	221.669
Qaqortoq	57.610	119.918	221.766	503.415	79.865	161.219	288.713
Narsaq	58.608	114.112	197.129	485.858	80.028	147.838	256.669
Paamiut	52.088	101.134	178.967	507.424	71.268	129.095	231.367
Nuuk	72.488	168.915	299.140	625.322	118.344	226.071	379.598
Maniitsoq	62.149	124.440	214.856	399.671	85.438	162.708	267.813
Sisimiut	71.305	159.810	268.998	624.575	115.815	211.993	334.306
Kangaatsiaq	63.720	133.668	201.820	544.964	104.683	160.444	258.353
Aasiaat	61.542	124.223	206.634	378.142	89.727	161.518	256.684
Qasigiannuit	62.761	136.117	223.923	606.907	91.841	177.365	280.666
Ilulissat	71.540	152.044	253.962	593.851	110.841	200.213	315.072
Qeqertarsuaq	71.640	153.499	244.438	553.707	115.314	199.744	293.102
Uummannaq	69.265	140.694	228.208	477.552	105.911	183.209	279.695
Upernavik	81.548	166.154	250.039	429.936	126.960	205.397	295.743
Qaanaaq	60.747	133.739	198.558	342.285	93.843	167.144	246.819
Ammassalik	50.242	116.819	202.475	539.905	78.875	153.799	255.227
Ittoqortoormiit	54.449	127.503	191.834	379.925	84.213	155.688	238.333

Tabel 5.4B (fortsat)

Indkomst fordelt på kvartiler, 2000 i kr. Skattepligtig husstandsindkomst efter skat

	Gennemsnit				Maksimal indkomst		
	1. kvartil	2. kvartil	3. kvartil	4. kvartil	1. kvartil	2. kvartil	3. kvartil
Hele landet	60.447	134.560	233.781	531.997	93.450	178.052	298.864
Husstande med 0 børn	53.146	102.748	184.129	479.106	72.492	136.110	244.020
Husstande med 1 barn	90.224	185.915	284.379	569.436	139.293	231.054	349.648
Husstande med 2 børn	102.830	208.841	309.521	616.265	160.352	255.860	366.201
Husstande med 3 eller flere børn	108.227	205.084	296.284	578.056	163.503	248.813	349.946
Husstande med 2 voksne og 0 børn	106.453	163.720	248.185	589.894	135.493	200.220	307.528
Husstande med 2 voksne og 1 barn	128.243	211.283	295.067	554.403	173.372	248.254	349.966
Husstande med 2 voksne og 2 børn	135.984	228.214	315.595	613.752	184.781	267.236	365.566
Husstande med 2 voksne og 3 eller flere børn	120.602	202.166	282.323	545.468	167.303	237.792	331.529
Husstande med 1 voksen og 0 børn	40.397	72.984	108.539	253.766	66.917	81.859	143.653
Husstande med 1 voksen og 1 barn	46.172	85.773	123.614	222.207	70.321	102.492	148.445
Husstande med 1 voksen og 2 børn	41.202	85.491	120.751	204.570	67.880	103.171	144.912
Husstande med 1 voksen og 3 eller flere børn	29.901	77.589	118.237	210.094	56.170	98.523	138.634
Husstande med 1 voksen kvinde og 0 børn	37.670	70.709	87.838	175.844	61.772	72.492	113.663
Husstande med 1 voksen kvinde og 1 barn	44.151	82.289	118.846	190.987	67.839	99.484	139.584
Husstande med 1 voksen kvinde og 2 børn	38.474	81.261	115.450	187.213	62.423	100.058	136.953
Husstande med 1 voksen kvinde og 3 eller flere børn	29.664	76.801	118.658	209.292	55.625	98.601	139.155
Husstande med 1 voksen mand og 0 børn	42.076	76.519	122.475	289.458	69.496	91.365	165.695
Husstande med 1 voksen mand og 1 barn	57.021	99.132	160.577	318.702	81.896	114.880	210.433
Husstande med 1 voksen mand og 2 børn	58.655	104.580	160.692	267.200	83.633	127.170	196.680
Husstande med 1 voksen mand og 3 eller flere børn	35.969	83.984	117.881	246.306	69.777	95.248	135.547

Læsevejledning: Se tabel 4.4B

Tabel 5.5

Husstandsindkomster i byer og bygder

	2000	2000	2000	1998	1999	2000
	Antal	Gennemsnitlig bruttoindkomst	Gennemsnitlig skattepligtig: Indkomst efter skat	Gennemsnitlig skattepligtig indkomst		
	byer					
Nanortalik	560	240.713	184.028	197.336	204.246	201.585
Qaqortoq	1.319	303.676	221.795	245.518	247.982	255.514
Narsaq	753	264.052	199.475	232.484	207.785	214.041
Paamiut	809	268.159	206.643	191.107	191.189	203.553
Nuuk	5.730	397.125	279.503	336.338	339.499	358.811
Maniitsoq	1.125	283.845	201.858	244.448	257.198	264.811
Sisimiut	1.897	369.352	275.134	283.580	297.378	306.582
Kangaatsiaq	198	344.324	276.615	233.417	218.505	237.456
Aasiaat	1.239	257.865	183.772	236.431	232.015	242.313
Qasigiannuit	562	334.699	253.537	233.424	241.040	253.424
Ilulissat	1.614	355.741	263.902	265.019	271.080	291.294
Qeqertarsuaq	361	342.316	255.285	252.654	264.988	275.946
Uummannaq	595	299.211	223.529	243.328	252.322	250.933
Upernavik	390	308.582	228.160	260.844	277.923	273.780
Qaanaq	213	262.758	192.054	226.623	221.262	238.337
Tasiilaq	528	343.337	265.679	247.451	248.725	255.198
Illoqqortoormiut	176	250.718	182.593	193.271	223.755	227.328

Tabel 5.5 (fortsat)

Husstandsindkomster i byer og bygder

	2000	2000	2000	1998	1999	2000
	Antal	Gennemsnitlig bruttoindkomst	Gennemsnitlig skattepligtig Indkomst efter skat	Gennemsnitlig skattepligtig indkomst		
	Bygder					
Aappilattoq (Nan)	56	159.457	128.096	141.382	133.279	133.674
Narsaq Kujalleq	45	175.500	137.390	131.918	138.467	154.939
Tasiusaq (Nan)	35	168.686	138.328	123.035	134.979	141.315
Ammassivik	28	173.001	139.374	166.738	148.436	150.588
Alluitsup Paa	176	224.800	175.520	194.952	193.349	188.073
Saarloq	26	173.192	140.311	148.932	147.946	150.049
Eqalugaarsuit	48	235.726	187.004	150.478	154.131	187.090
Qassimiut	32	197.132	147.136	185.395	173.195	175.576
Igaliku	16	219.497	189.620	122.069	145.372	139.239
Qassiarsuk	20	364.468	300.252	175.025	204.694	227.169
Narsarsuaq (Nar)	39	384.161	251.368	342.221	405.784	363.203
Arsuk	73	260.477	197.470	199.556	207.717	217.327
Qeqertarsuatsiaat	91	283.789	216.238	224.901	226.662	247.119
Kapisillit	39	235.474	177.247	203.284	212.512	225.875
Atammik	59	212.649	169.982	159.644	173.468	179.279
Napasoaq	45	190.316	147.615	165.619	184.531	171.347
Kangaamiut	163	209.978	157.942	186.777	188.106	195.886
Itilleq	35	209.073	168.241	179.738	179.104	183.357
Sarfannuguit	39	202.564	156.664	166.725	187.840	181.773
Attu	94	238.126	199.647	145.834	154.561	163.167
Iginniarfik	22	222.139	176.441	168.559	143.302	194.604
Ikerasaarsuk (Kan)	28	274.804	218.794	191.694	221.887	219.096
Niaqornaarsuk (Kan)	92	223.863	187.100	159.948	155.330	162.623
Kitsissuarsuit	34	274.571	217.622	185.979	193.839	221.201
Akunnaaq	42	225.911	178.967	170.747	183.193	187.314
Ikamiut	28	267.946	203.302	191.093	195.723	234.214
Ilimanaq	31	219.933	171.864	177.094	165.139	183.350
Oqaatsut	16	289.075	229.855	209.824	199.722	229.530
Qeqertaaq	32	307.421	247.964	265.518	197.801	242.932
Saqqaaq	58	299.105	237.676	260.499	234.322	240.801
Kangerluk	18	258.036	205.358	196.621	216.360	217.665
Niaqornat	25	256.288	207.759	171.317	199.412	207.136
Qaarsut	82	257.738	204.573	229.130	183.875	209.253
Ikerasak	91	232.311	185.362	180.976	172.398	186.401
Saattut	88	324.602	266.852	222.981	207.005	223.098
Ukkusissat	67	312.848	260.593	231.394	191.760	211.692
Illorsuit (Uum)	31	331.554	268.405	260.531	227.761	245.922
Nuugaatsiaq	30	263.616	207.513	211.907	197.507	220.124
Upernavik Kujalleq	38	259.808	214.312	240.693	211.962	213.693
Kangersuatsiaq	72	213.704	176.344	202.555	171.829	174.107
Aappilattoq (Upe)	50	302.531	247.036	244.520	258.408	238.083
Tussaaq	1
Naajaat	10	287.634	251.762	182.462	198.310	201.079
Innaarsuit	44	380.696	315.563	308.710	248.577	256.167
Tasiusaq (Upe)	57	330.570	269.328	273.978	220.163	251.426
Nutaarmiut	16	266.628	207.182	224.660	249.256	247.920
Nuussuaq	43	228.947	194.571	230.966	202.099	183.873
Kullorsuaq	73	234.320	194.904	180.133	208.408	192.242
Savissivik	24	181.716	143.108	147.747	157.561	159.688
Moriusaq	11	198.490	152.792	166.570	142.226	177.359
Siorapaluk	19	162.888	132.288	137.494	117.939	138.784
Isortoq (Tas)	33	179.870	147.987	135.548	135.621	149.569
Tiniteqilaaq	54	135.237	110.738	115.784	118.093	111.556
Ikkatseq	2
Kulusuk	100	220.256	172.656	175.003	150.484	181.175
Kuummiut	107	176.997	144.920	136.199	149.527	140.842
Sermiligaaq	42	227.014	192.623	161.344	186.244	172.482
Ittaajimmiut	7
Uunartoq	3

Læsevejledning: Se tabel 4.5

Kapitel 6 Personorienteret indkomststatistik baseret på skattepligtig indkomst

Tabel 6.1A

Gennemsnitlig skattepligtig indkomst for skatteansættelser
fordelt på kommuner, 1990-2000

	1990	1991	1992	1993	1994	1995	1996	1997	1998	1999	2000
	Kr.										
Hele landet	133.017	135.538	135.803	135.233	136.322	143.088	143.718	146.449	155.595	156.539	164.628
Nanortalik	86.223	98.087	99.598	97.289	102.438	102.757	100.787	99.375	108.696	107.597	109.308
Qaqortoq	117.781	127.778	122.378	127.189	135.278	134.436	133.441	134.790	145.492	150.781	150.409
Narsaq	116.785	116.969	120.071	117.428	127.193	135.261	133.436	131.032	154.069	138.033	142.455
Ivittuut	173.201	156.036	158.081	174.873	158.340	179.104	207.059	191.941	227.413	261.116	289.974
Paamiut	114.384	111.283	113.565	111.103	112.611	116.017	117.138	123.948	119.873	128.222	135.889
Nuuk	162.905	164.388	166.936	170.593	166.401	181.950	179.758	185.840	194.484	197.164	214.647
Maniitsoq	127.354	126.530	120.095	121.817	122.553	128.509	129.715	133.367	136.910	146.049	147.235
Sisimiut	142.762	141.063	137.487	140.687	142.686	146.891	149.072	153.016	161.607	168.290	171.884
Kangaatsiaq	93.251	103.063	90.655	92.897	88.958	93.317	85.740	90.443	95.494	91.314	99.968
Aasiaat	110.609	117.283	119.973	118.439	123.105	122.441	122.907	126.675	137.319	131.182	131.495
Qasigiannuit	119.904	118.198	125.046	121.661	122.189	128.453	125.945	125.871	141.813	148.416	161.732
Ilulissat	119.858	127.224	129.054	123.806	124.891	132.021	140.558	139.764	145.225	147.355	158.582
Qeqertarsuaq	133.411	144.564	141.382	134.735	141.026	142.145	140.734	140.493	147.758	151.672	158.166
Uummannaq	131.142	105.252	105.241	105.398	107.537	113.157	116.487	123.030	136.190	131.361	136.212
Upernavik	81.912	93.624	94.511	96.418	95.744	101.558	105.239	107.724	117.641	114.124	113.876
Qaanaaq	77.342	89.560	96.235	89.859	90.269	89.300	84.238	96.397	101.460	109.056	116.277
Ammassalik	85.761	93.267	94.723	93.036	99.645	98.688	105.241	106.455	110.502	103.184	104.625
Ittoqortoormiit	128.280	126.061	128.824	122.985	117.251	118.901	110.636	126.450	134.353	128.699	127.258
Udenfor kom. ind. ...	239.472	272.855	270.291	272.621	262.199	278.898	241.300	240.370	248.842	244.727	249.729

Læsevejledning: Det skal bemærkes, at tabel 6.1A angiver gennemsnittet pr. skatteansættelse, dvs. at en enlig og et ægtepar vægter lige meget. For definition af skatteansættelse jf. kapitel 1. Det bør også bemærkes at gennemsnittet gælder for alle ansættelser, hvilket betyder, at en person, der ek-

sempelvis kun har været i Grønland i fx 30 dage tæller på lige fod med en, der har været i Grønland et helt år. Gennemsnittet bliver dermed kunstigt lavt.

Tabel 6.1B

**Gennemsnitlig skattepligtig indkomst for skatteansættelser
med mere end 360 skattepligsdage i Grønland, fordelt på kommuner, 1990-2000**

	1990	1991	1992	1993	1994	1995	1996	1997	1998	1999	2000
	Kr.										
Hele landet	132.756	136.609	135.359	135.471	137.978	143.939	145.793	149.490	158.627	160.968	169.305
Nanortalik	85.016	97.701	97.642	95.385	100.426	103.358	100.911	101.424	111.482	108.064	110.892
Qaqortoq	120.799	129.025	123.418	128.356	140.054	135.526	135.574	138.104	149.292	153.766	154.012
Narsaq	117.109	119.249	119.234	121.462	128.625	137.145	138.967	136.282	160.932	144.275	145.811
Ivittuut	302.752	279.552	285.048	295.229	286.372	300.713	294.243	271.941	312.535	337.138	370.569
Paamiut	116.621	111.927	112.107	111.841	113.234	117.009	118.761	124.906	120.660	131.884	140.467
Nuuk	168.576	168.865	170.151	173.873	179.269	186.458	186.799	193.923	203.533	207.397	225.484
Maniitsoq	127.207	126.608	120.099	121.479	122.188	127.618	129.484	133.194	136.774	145.391	147.155
Sisimiut	144.053	145.391	137.016	142.429	142.811	149.087	152.946	158.391	165.908	174.615	177.679
Kangaatsiaq	93.532	102.762	90.111	92.238	88.866	93.096	86.060	90.656	97.310	92.039	99.772
Aasiaat	109.696	117.979	120.751	118.367	123.251	121.902	122.475	128.383	135.199	135.842	134.250
Qasigiannuguit	118.985	118.413	124.952	121.339	121.159	127.892	125.046	123.508	142.251	148.014	161.738
Ilulissat	121.531	127.282	129.669	124.930	124.698	133.271	143.380	141.961	151.337	152.005	164.253
Qeqertarsuaq	131.904	144.908	141.392	135.048	140.211	144.023	142.841	144.941	150.033	154.557	158.991
Uummannaq	107.473	103.831	105.192	105.632	107.274	114.371	118.009	125.417	139.604	136.532	142.826
Upernavik	79.321	90.629	92.144	93.626	94.595	99.425	105.216	108.975	116.355	110.213	111.371
Qaanaaq	75.650	85.389	93.246	87.329	88.277	88.208	84.567	95.085	103.841	113.241	119.427
Ammassalik	84.088	91.346	91.031	92.437	97.989	101.751	103.960	104.125	108.617	106.062	107.802
Ittoqortoormiit	125.026	125.982	126.518	122.455	113.071	123.501	114.255	121.278	129.188	125.949	131.194
Udenfor kom. Ind. ...	300.291	277.123	335.932	336.040	303.681	350.453	342.814	339.230	341.655	335.471	346.281

Læsevejledning: Tabel 6.1B dækker udelukkede skatteansættelser, der har opholdt sig i Grønland i mere end 360 dage, og er således et mere reelt udtryk for gennemsnitsindkomsten.

Tabel 6.2A

Antal skatteansættelser, 1990-2000

	1990	1991	1992	1993	1994	1995	1996	1997	1998	1999	2000
	Kr.										
Hele landet	39.038	37.740	37.162	36.675	37.189	37.536	38.134	38.274	38.527	39.416	39.600
Nanortalik	1.760	1.715	1.709	1.697	1.677	1.653	1.718	1.695	1.664	1.654	1.581
Qaqortoq	2.503	2.271	2.358	2.197	2.263	2.413	2.419	2.428	2.453	2.445	2.452
Narsaq	1.519	1.500	1.411	1.460	1.402	1.395	1.448	1.441	1.448	1.518	1.516
Ivittuut	302	301	309	302	317	300	241	220	220	202	192
Paamiut	1.581	1.569	1.448	1.434	1.480	1.415	1.421	1.420	1.394	1.376	1.360
Nuuk	9.775	9.613	9.523	9.590	9.895	9.756	10.054	10.028	10.439	10.586	10.657
Maniitsoq	2.655	2.563	2.487	2.385	2.442	2.480	2.423	2.431	2.375	2.405	2.421
Sisimiut	3.346	3.404	3.273	3.231	3.253	3.328	3.418	3.539	3.509	3.571	3.557
Kangaatsiaq	750	774	792	795	817	861	850	896	866	922	890
Aasiaat	2.442	2.303	2.281	2.250	2.223	2.205	2.180	2.235	2.212	2.374	2.494
Qasigiannuguit	1.087	1.066	1.055	1.053	1.029	1.023	1.014	984	971	959	919
Ilulissat	3.080	2.984	2.928	2.947	2.889	2.994	3.004	3.045	3.102	3.175	3.281
Qeqertarsuaq	725	729	708	704	728	748	746	768	687	681	671
Uummannaq	1.799	1.617	1.542	1.570	1.606	1.634	1.633	1.703	1.754	1.773	1.781
Upernavik	1.465	1.461	1.513	1.564	1.591	1.625	1.632	1.699	1.720	1.725	1.733
Qaanaaq	536	533	514	530	540	570	567	521	542	561	568
Ammassalik	1.707	1.718	1.700	1.720	1.703	1.787	1.703	1.730	1.696	1.926	1.883
Ittoqortoormiit	297	290	281	276	291	308	322	296	285	309	324
Udenfor kom. Ind. ...	1.709	1.329	1.330	970	1.043	1.041	1.341	1.195	1.190	1.254	1.320

Tabel 6.2A

Antal skatteansættelser med mere end 360 skattepligtsdage, 1990-2000

	1990	1991	1992	1993	1994	1995	1996	1997	1998	1999	2000
	Kr.										
Hele landet	34.804	34.638	33.840	33.763	33.834	34.245	34.355	34.310	34.269	35.151	35.270
Nanortalik	1.671	1.647	1.635	1.620	1.619	1.550	1.611	1.602	1.568	1.573	1.480
Qaqortoq	2.203	2.136	2.195	2.105	2.088	2.311	2.280	2.261	2.266	2.283	2.270
Narsaq	1.430	1.382	1.356	1.363	1.328	1.330	1.339	1.321	1.340	1.376	1.407
Ivittuut	102	85	84	118	92	109	96	94	97	105	105
Paamiut	1.466	1.469	1.392	1.373	1.416	1.356	1.337	1.312	1.287	1.261	1.245
Nuuk	8.273	8.305	8.175	8.357	8.325	8.507	8.800	8.656	8.777	9.026	9.114
Maniitsoq	2.485	2.431	2.401	2.311	2.351	2.377	2.337	2.319	2.269	2.301	2.293
Sisimiut	3.121	3.075	3.091	3.062	3.071	3.101	3.093	3.144	3.128	3.253	3.281
Kangaatsiaq	737	757	755	771	786	818	807	855	827	889	858
Aasiaat	2.317	2.187	2.179	2.140	2.122	2.102	2.080	2.070	2.109	2.177	2.301
Qasigiannguut	1.054	1.027	1.026	1.013	994	991	970	942	934	915	887
Ilulissat	2.883	2.844	2.800	2.825	2.790	2.845	2.808	2.836	2.850	2.901	2.910
Qeqertarsuaq	692	710	681	681	702	721	694	718	650	653	642
Uummannaq	1.568	1.520	1.493	1.529	1.553	1.553	1.553	1.575	1.586	1.629	1.624
Upernavik	1.385	1.366	1.392	1.475	1.547	1.557	1.537	1.564	1.608	1.663	1.671
Qaanaaq	503	503	493	511	518	537	530	497	512	487	489
Ammassalik	1.630	1.655	1.614	1.635	1.635	1.609	1.594	1.633	1.611	1.681	1.674
Ittoqortoormiit	266	261	256	262	272	268	276	281	228	285	300
udenfor kom. Ind.	1.018	1.278	822	612	625	603	613	630	622	693	719

Tabel 6.3A

Gennemsnitlig skattepligtig indkomst for enlige fordelt på kommuner, 1990-2000

	1990	1991	1992	1993	1994	1995	1996	1997	1998	1999	2000
	Kr.										
Hele landet	103.896	105.188	104.486	103.781	102.808	107.403	107.759	108.922	116.758	116.314	123.565
Nanortalik	65.484	73.645	75.721	72.648	76.124	75.406	74.479	72.575	76.903	76.059	79.510
Qaqortoq	87.347	92.595	87.731	90.480	96.594	95.668	95.097	95.284	103.752	108.571	105.095
Narsaq	86.478	88.278	89.777	87.404	92.452	97.468	96.427	93.659	114.485	98.739	105.126
Ivittuut	162.618	143.779	147.240	165.421	143.281	165.799	192.866	182.507	213.601	253.985	274.597
Paamiut	84.184	81.237	81.366	81.125	80.215	82.023	82.298	85.401	80.703	89.975	98.716
Nuuk	122.859	126.613	127.058	130.654	122.382	134.414	133.036	136.387	146.296	146.499	162.256
Maniitsoq	100.197	95.195	89.927	90.487	91.847	94.672	92.674	95.060	98.884	105.694	109.652
Sisimiut	109.721	108.018	103.201	106.260	105.826	107.090	107.297	110.201	113.959	118.136	117.641
Kangaatsiaq	58.626	64.351	61.082	63.639	61.332	64.991	56.916	59.187	61.524	58.456	65.382
Aasiaat	81.228	85.365	86.387	84.584	87.034	86.061	87.534	90.330	99.121	93.345	96.562
Qasigiannguut	85.922	82.927	87.702	86.930	88.014	92.613	89.125	87.753	100.171	104.400	111.419
Ilulissat	89.303	95.611	94.949	89.861	91.451	97.085	100.360	99.149	105.172	105.154	116.124
Qeqertarsuaq	96.871	102.084	99.111	98.269	104.088	101.311	100.825	105.041	100.561	104.063	110.976
Uummannaq	112.686	80.640	79.066	77.350	78.363	79.968	79.805	85.174	95.856	90.976	94.871
Upernavik	59.295	71.578	71.470	70.463	68.340	74.270	75.446	79.642	88.067	81.568	79.554
Qaanaaq	58.272	67.465	72.181	65.223	64.488	63.697	63.589	74.475	72.398	79.427	86.132
Ammassalik	68.053	70.966	70.200	69.452	75.927	73.813	76.661	76.870	83.265	75.762	75.311
Ittoqortoormiit	106.366	99.772	101.993	96.416	85.415	86.226	82.120	102.722	101.921	84.903	83.826
Udenfor kom. Ind. .	237.473	254.286	251.807	255.096	260.816	263.975	228.941	225.993	234.108	231.001	235.776

Læsevejledning: Se tabel 6.1A.

Tabel 6.3B

**Gennemsnitlig skattepligtig indkomst for enlige
med mere end 360 skattepligtsdage fordelt på kommuner, 1990-2000**

	1990	1991	1992	1993	1994	1995	1996	1997	1998	1999	2000
	Kr.										
Hele landet	101.344	104.944	102.669	102.490	103.210	106.885	108.272	110.642	117.744	119.086	126.322
Nanortalik	64.189	72.235	73.409	69.580	73.690	75.344	73.903	73.587	79.167	75.436	80.680
Qaqortoq	89.789	93.305	88.668	91.458	100.425	95.913	96.274	97.482	107.371	110.423	106.879
Narsaq	87.897	88.704	89.295	90.749	94.114	98.386	101.723	98.052	120.018	102.610	107.715
Ivittuut	288.704	261.668	270.236	284.256	263.472	280.094	273.355	260.543	291.899	327.617	352.378
Paamiut	85.078	79.805	80.801	80.990	79.743	81.780	82.006	85.069	80.227	92.759	102.322
Nuuk	124.720	128.503	127.433	130.615	132.193	136.664	137.940	142.790	151.646	154.602	170.460
Maniitsoq	99.221	95.007	89.508	90.210	90.858	93.971	92.682	94.451	97.736	104.670	108.603
Sisimiut	109.759	110.226	101.931	106.912	104.819	107.838	108.733	112.813	115.099	122.673	121.617
Kangaatsiaq	58.174	64.326	59.523	62.655	61.024	63.207	56.629	58.763	62.563	57.808	65.271
Aasiaat	79.878	85.167	86.895	84.119	86.535	86.035	87.495	92.142	96.938	97.021	98.910
Qasigiannuguit	85.101	82.561	87.272	85.882	86.886	91.407	87.345	84.531	100.312	102.397	110.164
Ilulissat	89.544	94.882	94.685	90.179	91.021	97.800	102.582	100.797	109.897	108.159	118.327
Qeqertarsuaq	93.170	102.148	97.855	98.013	102.266	102.712	102.518	109.164	102.075	107.559	112.206
Uummannaq	81.105	78.549	78.524	77.015	77.528	80.181	79.416	84.860	96.011	94.000	98.732
Upernavik	56.103	65.931	67.019	66.302	66.706	70.679	74.501	79.288	84.451	76.426	75.424
Qaanaaq	55.082	62.246	67.015	61.998	61.748	62.336	62.891	73.650	73.263	79.015	85.130
Ammassalik	65.480	68.357	66.139	68.249	73.049	75.985	74.740	75.044	81.240	75.846	77.304
Ittoqortoormiit	100.759	95.584	96.895	93.728	81.702	88.104	84.958	94.988	97.690	84.928	85.237
Udenfor kom. Ind.	302.413	258.602	315.568	316.058	316.376	331.530	329.010	322.687	324.955	321.478	330.721

Læsevejledning: Se tabel 6.1B

Tabel 6.4A

Gennemsnitlig skattepligtig indkomst for ægtepar fordelt på kommuner, 1990-2000

	1990	1991	1992	1993	1994	1995	1996	1997	1998	1999	2000
	Kr.										
Hele landet	246.783	260.917	263.604	264.389	267.955	279.595	289.168	298.586	314.234	326.094	338.003
Nanortalik	180.627	196.573	198.263	198.596	205.916	205.697	210.208	203.487	230.248	231.308	219.722
Qaqortoq	258.530	269.366	260.817	269.702	287.320	297.713	299.403	311.322	337.512	344.733	364.696
Narsaq	239.932	232.215	234.186	234.996	253.735	267.537	275.054	277.460	306.827	308.029	307.957
Ivittuut	314.809	285.669	271.311	315.663	360.277	355.863	348.347	291.742	365.535	322.581	438.610
Paamiut	214.998	214.784	220.958	214.218	227.291	226.472	229.204	250.270	254.600	265.400	263.930
Nuuk	313.346	361.193	373.657	384.813	374.884	376.585	415.505	430.700	440.297	459.964	478.591
Maniitsoq	226.248	235.601	221.093	226.344	230.962	252.407	264.941	269.124	270.579	289.507	287.711
Sisimiut	269.250	272.471	269.695	275.310	280.617	294.177	299.214	313.043	335.118	352.866	367.887
Kangaatsiaq	188.469	204.366	171.043	174.932	164.867	174.850	168.283	188.244	197.717	202.033	209.896
Aasiaat	224.155	232.967	240.843	231.920	247.406	250.105	247.185	264.274	280.438	283.653	290.168
Qasigiannuguit	231.347	232.725	251.859	239.951	241.579	252.716	248.678	251.543	277.516	289.536	310.718
Ilulissat	249.895	256.046	265.066	263.534	254.363	267.164	288.746	290.297	298.998	308.166	326.553
Qeqertarsuaq	245.701	268.579	267.246	239.324	248.664	268.217	260.888	251.424	283.748	294.776	302.882
Uummannaq	201.701	188.493	188.150	196.042	199.746	211.915	220.092	237.225	257.376	256.341	274.451
Upernavik	165.496	177.185	185.022	189.154	193.268	196.426	204.077	204.867	218.829	224.464	224.629
Qaanaaq	142.745	167.267	184.578	182.857	189.909	196.370	175.093	182.222	215.593	229.176	228.819
Ammassalik	158.551	180.746	185.683	182.445	187.201	190.484	204.408	207.435	207.442	223.289	228.217
Ittoqortoormiit	192.004	202.799	196.237	198.263	202.686	222.225	213.294	203.058	237.849	265.343	266.576
Uden for kom. Ind. ...	251.029	447.083	450.063	505.088	271.587	476.786	505.147	556.385	508.068	491.805	502.709

Tabel 6.4B

**Gennemsnitlig skattepligtig indkomst for ægtepar
med mere end 360 skattepligtsdage fordelt på kommuner, 1990-2000**

	1990	1991	1992	1993	1994	1995	1996	1997	1998	1999	2000
	Kr.										
Hele landet	249.843	262.194	263.713	264.837	267.688	280.231	289.213	297.370	314.572	324.699	338.116
Nanortalik	179.044	197.441	195.694	199.003	205.255	204.191	206.554	203.983	228.196	231.437	218.261
Qaqortoq	261.003	269.922	262.816	270.421	294.211	300.257	302.737	315.123	342.501	345.464	368.473
Narsaq	233.959	233.767	230.750	236.101	251.605	273.129	272.510	277.774	313.062	309.579	305.504
Ivittuut	391.050	356.676	383.341	383.858	425.537	467.385	524.018	394.475	514.314	452.581	526.020
Paamiut	216.820	217.782	216.982	214.191	228.402	228.767	232.748	248.400	255.439	265.267	264.407
Nuuk	325.728	372.467	385.350	397.018	383.416	391.538	429.439	438.849	452.448	466.877	491.104
Maniitsoq	227.531	235.964	223.294	225.279	231.693	249.269	265.038	267.899	270.739	288.755	289.011
Sisimiut	272.173	276.072	269.805	277.369	280.534	294.572	302.431	314.353	336.448	355.409	371.198
Kangaatsiaq	188.469	204.209	171.631	173.376	164.251	174.847	166.079	186.185	197.473	202.033	207.588
Aasiaat	225.327	234.359	241.876	232.183	250.214	248.171	244.640	260.346	279.088	283.175	287.583
Qasigiannuit	231.471	234.709	252.484	240.703	241.036	252.105	248.443	250.667	277.556	291.265	312.580
Ilulissat	254.513	258.265	267.444	264.242	254.147	266.836	291.315	292.179	302.563	308.785	330.128
Qeqertarsuaq	248.107	268.959	266.311	241.311	247.828	268.186	262.427	251.086	283.311	291.329	299.933
Uummannaq	195.952	186.796	188.514	195.913	199.095	212.265	220.440	236.947	256.425	256.260	275.980
Upernavik	163.649	177.277	184.382	187.696	192.128	196.052	202.093	205.458	218.748	221.989	224.105
Qaanaaq	145.044	163.471	184.578	181.852	188.986	193.406	174.428	179.125	215.593	229.176	227.258
Ammassalik	160.264	180.259	182.253	180.919	186.632	188.032	200.967	202.706	204.094	221.802	223.588
Ittoqortoormiit	191.676	202.799	196.679	198.263	197.002	219.862	207.472	203.626	228.265	249.588	266.643
Udenfor kom. ind.	290.860	449.487	503.650	565.629	231.060	569.251	577.887	583.244	578.310	523.500	550.087

Læsevejledning: Se tabel 6.1B

Tabel 6.5A

Skatteansættelser fordelt på indkomstintervaller, 1990-2000

	1990	1991	1992	1993	1994	1995	1996	1997	1998	1999	2000
	Antal ansættelser										
Under 25.000	7.579	7.001	7.010	7.424	7.712	7.536	7.918	7.602	7.350	8.142	7.676
25.000-49.999	6.217	4.428	4.423	4.121	3.932	3.768	3.814	3.738	3.698	3.606	3.480
50.000-74.999	3.765	4.731	3.354	3.513	3.375	3.136	3.120	3.320	3.129	2.925	2.983
75.000-99.999	3.254	3.414	4.495	4.349	4.610	4.803	4.760	4.955	4.840	4.883	4.920
100.000-124.999	3.042	3.360	3.272	2.970	3.088	3.060	3.129	3.032	3.080	2.993	2.927
125.000-149.999	2.539	2.576	2.492	2.413	2.299	2.390	2.330	2.377	2.386	2.408	2.407
150.000-174.999	1.972	1.977	1.977	1.851	1.896	1.954	2.032	2.049	1.982	2.077	2.117
175.000-199.999	1.569	1.551	1.543	1.504	1.480	1.546	1.568	1.542	1.702	1.584	1.706
200.000-224.999	1.353	1.274	1.303	1.315	1.334	1.391	1.310	1.341	1.405	1.433	1.416
225.000-249.999	1.253	1.180	1.152	1.142	1.141	1.187	1.175	1.192	1.177	1.183	1.132
250.000-299.999	2.175	2.014	1.934	1.932	1.997	2.030	1.962	1.973	2.051	1.990	2.118
300.000-349.999	1.436	1.420	1.388	1.285	1.303	1.406	1.426	1.501	1.558	1.646	1.715
350.000-399.999	975	903	875	895	928	964	1.028	977	1.143	1.206	1.295
400.000-449.999	583	623	639	605	615	676	721	747	776	853	952
450.000-499.999	400	401	387	394	448	475	517	511	574	614	713
Over 500.000	926	887	918	962	1.031	1.214	1.324	1.417	1.676	1.873	2.043

Læsevejledning: I 1993 var der 1285 skatteansættelser, der have en skattepligtig indkomst mellem 300.00 og 350.000 kr.

Tabel 6.5B

**Skatteansættelser med mere end 360 skattepligtsgade
fordelt på indkomstintervaller, 1990-2000**

	1990	1991	1992	1993	1994	1995	1996	1997	1998	1999	2000
	Antal ansættelser										
Under 25.000	6.771	6.323	6.456	6.891	6.737	6.824	6.850	6.385	6.043	6.778	6.339
25.000-49.999	5.791	4.052	4.087	3.825	3.612	3.422	3.446	3.362	3.254	3.154	3.013
50.000-74.999	3.353	4.438	3.043	3.184	3.084	2.831	2.800	2.935	2.754	2.558	2.603
75.000-99.999	2.885	3.140	4.176	4.072	4.329	4.500	4.468	4.650	4.540	4.588	4.630
100.000-124.999 ...	2.728	3.126	3.000	2.749	2.859	2.819	2.889	2.806	2.819	2.726	2.671
125.000-149.999 ...	2.211	2.368	2.242	2.219	2.107	2.170	2.101	2.134	2.161	2.159	2.192
150.000-174.999 ...	1.680	1.770	1.710	1.666	1.702	1.743	1.801	1.838	1.768	1.898	1.908
175.000-199.999 ...	1.294	1.379	1.357	1.331	1.314	1.363	1.377	1.363	1.480	1.392	1.524
200.000-224.999 ...	1.154	1.136	1.153	1.154	1.196	1.266	1.169	1.187	1.242	1.262	1.234
225.000-249.999 ...	1.068	1.061	1.021	1.020	1.031	1.052	1.041	1.061	1.040	1.055	1.008
250.000-299.999 ...	1.946	1.859	1.727	1.760	1.824	1.829	1.774	1.790	1.840	1.790	1.917
300.000-349.999 ...	1.293	1.328	1.270	1.197	1.201	1.298	1.294	1.369	1.435	1.509	1.560
350.000-399.999 ...	881	845	787	833	867	898	949	919	1.063	1.121	1.201
400.000-449.999 ...	523	587	593	565	581	635	665	695	728	808	890
450.000-499.999 ...	365	377	353	371	413	448	486	486	541	583	655
Over 500.000	861	849	865	926	977	1.147	1.245	1.330	1.561	1.770	1.925

Læsevejledning: Se tabel 6.5A. Bemærk, at det kun er skatteansættelser, der har været i Grønland mere end 360 dage.

Tabel 6.6A

Enlige fordelt på indkomstintervaller, 1990-2000

	1990	1991	1992	1993	1994	1995	1996	1997	1998	1999	2000
	Antal										
Under 25.000	7.076	6.886	6.891	7.286	7.498	7.378	7.798	7.526	7.262	8.071	7.600
25.000-49.999	5.711	4.277	4.269	3.947	3.786	3.620	3.674	3.612	3.599	3.505	3.403
50.000-74.999	3.334	4.386	3.047	3.184	3.096	2.870	2.880	3.111	2.939	2.766	2.846
75.000-99.999	2.821	3.000	4.040	3.911	4.181	4.357	4.378	4.552	4.501	4.572	4.619
100.000-124.999	2.567	2.561	2.436	2.108	2.173	2.156	2.220	2.162	2.225	2.186	2.212
125.000-149.999	2.052	2.067	2.030	1.968	1.826	1.878	1.858	1.890	1.959	1.957	1.953
150.000-174.999	1.522	1.455	1.517	1.384	1.426	1.454	1.536	1.585	1.586	1.654	1.720
175.000-199.999	1.161	1.117	1.071	1.050	1.040	1.077	1.126	1.137	1.271	1.189	1.312
200.000-224.999	903	871	884	948	931	980	945	939	1.010	1.046	1.033
225.000-249.999	802	769	783	802	747	831	793	819	823	831	799
250.000-299.999	1.337	1.234	1.182	1.244	1.287	1.261	1.277	1.254	1.348	1.345	1.428
300.000-349.999	753	766	759	700	708	820	807	885	929	1.006	1.081
350.000-399.999	427	372	373	377	386	414	512	456	593	621	735
400.000-449.999	232	239	216	232	216	236	265	290	294	377	422
450.000-499.999	132	129	116	119	110	131	170	143	192	225	278
Over 500.000	252	256	234	233	231	294	336	340	419	507	576

Tabel 6.6B

Enlige med mere end 360 skattepligtsdage fordelt på indkomstintervaller, 1990-2000

	1990	1991	1992	1993	1994	1995	1996	1997	1998	1999	2000
	Antal										
Under 25.000.....	6.327	6.221	6.352	6.759	6.551	6.689	6.745	6.321	5.980	6.716	6.278
25.000-49.999.....	5.318	3.921	3.950	3.667	3.480	3.293	3.324	3.246	3.171	3.075	2.942
50.000-74.999.....	2.956	4.113	2.755	2.875	2.821	2.585	2.580	2.748	2.586	2.412	2.478
75.000-99.999.....	2.484	2.745	3.738	3.647	3.917	4.078	4.104	4.265	4.216	4.297	4.342
100.000-124.999.....	2.293	2.347	2.185	1.907	1.968	1.943	2.002	1.946	1.986	1.937	1.974
125.000-149.999.....	1.753	1.887	1.807	1.788	1.647	1.687	1.645	1.669	1.753	1.725	1.763
150.000-174.999.....	1.277	1.270	1.279	1.219	1.257	1.274	1.337	1.403	1.402	1.490	1.526
175.000-199.999.....	927	976	917	897	897	924	964	981	1.072	1.020	1.157
200.000-224.999.....	746	763	764	817	819	872	821	816	871	891	876
225.000-249.999.....	651	679	681	698	664	726	688	708	709	719	696
250.000-299.999.....	1.169	1.123	1.030	1.110	1.157	1.105	1.129	1.133	1.179	1.177	1.266
300.000-349.999.....	661	708	686	641	635	755	718	791	847	906	969
350.000-399.999.....	367	334	324	343	355	381	472	420	543	569	673
400.000-449.999.....	192	220	190	206	200	220	234	269	272	358	384
450.000-499.999.....	108	115	99	111	102	121	155	133	178	217	252
Over 500.000.....	213	241	214	219	212	272	313	323	386	482	536

Tabel 6.7A

Ægtepar fordelt på indkomstintervaller, 1990-2000

	1990	1991	1992	1993	1994	1995	1996	1997	1998	1999	2000
	Antal										
Under 25.000.....	503	115	119	138	214	158	120	76	88	71	76
25.000-49.999.....	506	151	154	174	146	148	140	126	99	101	77
50.000-74.999.....	431	345	307	329	279	266	240	209	190	159	137
75.000-99.999.....	433	414	455	438	429	446	382	403	339	311	301
100.000-124.999.....	475	799	836	862	915	904	909	870	855	807	715
125.000-149.999.....	487	509	462	445	473	512	472	487	427	451	454
150.000-174.999.....	450	522	460	467	470	500	496	464	396	423	397
175.000-199.999.....	408	434	472	454	440	469	442	405	431	395	394
200.000-224.999.....	450	403	419	367	403	411	365	402	395	387	383
225.000-249.999.....	451	411	369	340	394	356	382	373	354	352	333
250.000-299.999.....	838	780	752	688	710	769	685	719	703	645	690
300.000-349.999.....	683	654	629	585	595	586	619	616	629	640	634
350.000-399.999.....	548	531	502	518	542	550	516	521	550	585	560
400.000-449.999.....	351	384	423	373	399	440	456	457	482	476	530
450.000-499.999.....	268	272	271	275	338	344	347	368	382	389	435
Over 500.000.....	674	631	684	729	800	920	988	1.077	1.257	1.366	1.467

Tabel 6.7B

Ægtepar med mere end 360 skattepligtsdage fordelt på indkomstintervaller, 1990-2000

	1990	1991	1992	1993	1994	1995	1996	1997	1998	1999	2000
	Antal										
Under 25.000	444	102	104	132	186	135	105	64	63	62	61
25.000-49.999	473	131	137	158	132	129	122	116	83	79	71
50.000-74.999	397	325	288	309	263	246	220	187	168	146	125
75.000-99.999	401	395	438	425	412	422	364	385	324	291	288
100.000-124.999	435	779	815	842	891	876	887	860	833	789	697
125.000-149.999	458	481	435	431	460	483	456	465	408	434	429
150.000-174.999	403	500	431	447	445	469	464	435	366	408	382
175.000-199.999	367	403	440	434	417	439	413	382	408	372	367
200.000-224.999	408	373	389	337	377	394	348	371	371	371	358
225.000-249.999	417	382	340	322	367	326	353	353	331	336	312
250.000-299.999	777	736	697	650	667	724	645	657	661	613	651
300.000-349.999	632	620	584	556	566	543	576	578	588	603	591
350.000-399.999	514	511	463	490	512	517	477	499	520	552	528
400.000-449.999	331	367	403	359	381	415	431	426	456	450	506
450.000-499.999	257	262	254	260	311	327	331	353	363	366	403
Over 500.000	648	608	651	707	765	875	932	1.007	1.175	1.288	1.389

Tabel 6.8A

Summeret skattepligtig indkomst fordelt på indkomstintervaller, 1990-2000

	1990	1991	1992	1993	1994	1995	1996	1997	1998	1999	2000
	1.000 kr.										
I alt	5.192.699	5.115.189	5.046.700	4.959.661	5.069.697	5.370.963	5.480.550	5.605.202	5.994.623	6.170.150	6.519.261
Under 25.000	58.964	53.867	52.560	51.235	48.516	49.828	37.291	54.546	34.471	30.895	23.857
25.000-49.999	220.212	166.130	167.549	155.923	148.218	142.000	143.693	140.410	139.622	135.178	130.954
50.000-74.999	233.892	307.544	208.951	219.536	210.706	195.209	194.697	207.114	195.127	181.931	186.032
75.000-99.999	284.018	295.691	376.629	363.433	385.098	400.926	396.462	412.295	405.278	413.440	417.011
100.000-124.999	341.108	375.849	367.593	333.449	347.525	344.067	351.886	340.535	348.049	339.083	331.517
125.000-149.999	347.424	353.333	342.242	330.951	315.625	328.437	319.760	326.518	327.273	330.664	330.054
150.000-174.999	318.912	320.012	319.683	299.119	306.639	316.793	329.510	331.807	321.066	336.885	343.199
175.000-199.999	293.302	289.939	288.563	280.814	277.161	289.525	293.251	288.595	317.916	296.503	318.829
200.000-224.999	286.532	270.326	275.926	279.355	283.274	295.316	277.628	284.342	298.190	303.800	299.966
225.000-249.999	297.815	280.076	273.773	270.771	270.478	281.551	278.602	282.905	279.648	280.602	268.533
250.000-299.999	595.051	549.815	529.652	529.659	546.831	556.174	536.424	540.019	563.133	545.184	579.705
300.000-349.999	464.015	459.323	448.180	415.655	420.591	455.239	460.919	486.245	503.237	532.543	555.944
350.000-399.999	362.853	337.031	326.710	332.880	346.598	360.172	383.744	364.998	426.407	450.263	483.268
400.000-449.999	246.994	263.532	270.484	255.934	260.152	286.402	305.293	316.272	328.028	360.495	403.138
450.000-499.999	189.005	189.627	183.126	186.422	212.619	224.804	244.577	242.261	271.395	290.934	338.266
Over 500.000	652.604	603.095	615.077	654.525	689.667	844.519	926.812	986.339	1.235.782	1.341.748	1.508.991

Læsevejledning: Tabel 6.8A kan anvendes til, at se i hvilke indkomstintervaller den samlede indkomst genereres. Eksempelvis fremgår det, at der genereres

413.440 .000 kr. i 1999 i intervallet fra 75.000 til 99.999 kr.

Tabel 6.8B

Procentvis fordeling af skattepligtige indkomst på indkomstintervaller, 1990-2000

	1990	1991	1992	1993	1994	1995	1996	1997	1998	1999	2000
	Procent										
Under 25.000	1,1	1,1	1,0	1,0	1,0	0,9	0,7	1,0	0,6	0,5	0,4
25.000-49.999	4,2	3,2	3,3	3,1	2,9	2,6	2,6	2,5	2,3	2,2	2,0
50.000-74.999	4,5	6,0	4,1	4,4	4,2	3,6	3,6	3,7	3,3	2,9	2,9
75.000-99.999	5,5	5,8	7,5	7,3	7,6	7,5	7,2	7,4	6,8	6,7	6,4
100.000-124.999	6,6	7,3	7,3	6,7	6,9	6,4	6,4	6,1	5,8	5,5	5,1
125.000-149.999	6,7	6,9	6,8	6,7	6,2	6,1	5,8	5,8	5,5	5,4	5,1
150.000-174.999	6,1	6,3	6,3	6,0	6,0	5,9	6,0	5,9	5,4	5,5	5,3
175.000-199.999	5,6	5,7	5,7	5,7	5,5	5,4	5,4	5,1	5,3	4,8	4,9
200.000-224.999	5,5	5,3	5,5	5,6	5,6	5,5	5,1	5,1	5,0	4,9	4,6
225.000-249.999	5,7	5,5	5,4	5,5	5,3	5,2	5,1	5,0	4,7	4,5	4,1
250.000-299.999	11,5	10,7	10,5	10,7	10,8	10,4	9,8	9,6	9,4	8,8	8,9
300.000-349.999	8,9	9,0	8,9	8,4	8,3	8,5	8,4	8,7	8,4	8,6	8,5
350.000-399.999	7,0	6,6	6,5	6,7	6,8	6,7	7,0	6,5	7,1	7,3	7,4
400.000-449.999	4,8	5,2	5,4	5,2	5,1	5,3	5,6	5,6	5,5	5,8	6,2
450.000-499.999	3,6	3,7	3,6	3,8	4,2	4,2	4,5	4,3	4,5	4,7	5,2
Over 500.000	12,6	11,8	12,2	13,2	13,6	15,7	16,9	17,6	20,6	21,7	23,1
I alt	100,0	100,0	100,0	100,0	100,0	100,0	100,0	100,0	100,0	100,0	100,0

Læsevejledning: I 2000 blev der i intervallet 75.000 til 99.999 kr., genereret 6,4 pct. af den samlede skattepligtige indkomst.

Tabel 6.9A

Summeret skattepligtig indkomst for enlige fordelt på indkomstintervaller, 1990-2000

	1990	1991	1992	1993	1994	1995	1996	1997	1998	1999	2000
	1.000 kr.										
Under 25.000 ...	53.526	52.671	51.423	49.844	47.055	48.411	36.507	53.826	34.481	31.329	27.486
25.000-49.999 ..	202.169	160.338	161.534	149.211	142.607	136.352	138.318	135.643	135.836	131.225	128.011
50.000-74.999 ..	206.674	285.089	189.071	198.333	192.634	177.898	179.247	193.564	182.912	171.603	177.109
75.000-99.999 ..	245.891	259.411	336.957	325.250	347.528	362.152	363.116	377.342	375.728	386.464	390.615
100.000-124.999 ..	287.799	286.819	272.981	236.131	244.128	241.815	249.367	242.059	250.066	245.706	248.734
125.000-149.999	280.480	283.442	278.822	269.879	250.731	257.917	254.733	259.558	268.658	268.664	267.903
150.000-174.999	245.866	235.361	245.066	223.304	230.100	235.181	248.968	256.341	256.567	268.064	278.970
175.000-199.999	217.202	208.714	200.167	196.387	194.986	201.888	210.625	212.846	237.326	222.326	245.020
200.000-224.999	191.140	184.622	186.978	201.046	197.618	207.972	200.163	198.865	214.481	221.876	218.978
225.000-249.999	190.644	182.527	186.240	190.039	176.925	196.935	188.048	194.159	195.501	197.053	189.571
250.000-299.999	365.036	336.244	323.395	340.748	351.800	344.943	348.723	342.849	369.440	368.301	390.616
300.000-349.999	242.796	247.072	244.613	226.531	228.019	264.476	260.318	285.549	299.976	325.257	349.994
350.000-399.999	158.655	138.274	139.126	139.483	144.246	154.393	190.619	170.109	220.604	230.906	273.404
400.000-449.999	98.063	101.123	91.072	97.803	91.429	99.802	111.970	122.680	124.101	158.743	178.491
450.000-499.999	62.426	60.867	54.824	55.967	51.797	61.936	80.085	67.867	90.825	106.403	131.548
Over 500.000	180.926	173.566	156.430	160.862	155.842	203.926	233.920	230.757	357.168	371.608	459.737
I alt	3.229.295	3.196.141	3.118.698	3.060.818	3.047.443	3.195.997	3.294.727	3.344.013	3.613.671	3.705.529	3.956.188

Læsevejledning: Se vejledning til tabel 6.8A.

Tabel 6.9B

Procentvis fordeling af enliges indkomst på indkomstintervaller, 1990-2000

	1990	1991	1992	1993	1994	1995	1996	1997	1998	1999	2000
	Procent										
Under 25.000	1,7	1,6	1,6	1,6	1,5	1,5	1,1	1,6	1,0	0,8	0,7
25.000-49.999	6,3	5,0	5,2	4,9	4,7	4,3	4,2	4,1	3,8	3,5	3,2
50.000-74.999	6,4	8,9	6,1	6,5	6,3	5,6	5,4	5,8	5,1	4,6	4,5
75.000-99.999	7,6	8,1	10,8	10,6	11,4	11,3	11,0	11,3	10,4	10,4	9,9
100.000-124.999	8,9	9,0	8,8	7,7	8,0	7,6	7,6	7,2	6,9	6,6	6,3
125.000-149.999	8,7	8,9	8,9	8,8	8,2	8,1	7,7	7,8	7,4	7,3	6,8
150.000-174.999	7,6	7,4	7,9	7,3	7,6	7,4	7,6	7,7	7,1	7,2	7,1
175.000-199.999	6,7	6,5	6,4	6,4	6,4	6,3	6,4	6,4	6,6	6,0	6,2
200.000-224.999	5,9	5,8	6,0	6,6	6,5	6,5	6,1	5,9	5,9	6,0	5,5
225.000-249.999	5,9	5,7	6,0	6,2	5,8	6,2	5,7	5,8	5,4	5,3	4,8
250.000-299.999	11,3	10,5	10,4	11,1	11,5	10,8	10,6	10,3	10,2	9,9	9,9
300.000-349.999	7,5	7,7	7,8	7,4	7,5	8,3	7,9	8,5	8,3	8,8	8,8
350.000-399.999	4,9	4,3	4,5	4,6	4,7	4,8	5,8	5,1	6,1	6,2	6,9
400.000-449.999	3,0	3,2	2,9	3,2	3,0	3,1	3,4	3,7	3,4	4,3	4,5
450.000-499.999	1,9	1,9	1,8	1,8	1,7	1,9	2,4	2,0	2,5	2,9	3,3
Over 500.000	5,6	5,4	5,0	5,3	5,1	6,4	7,1	6,9	9,9	10,0	11,6
I alt	100,0	100,0	100,0	100,0	100,0	100,0	100,0	100,0	100,0	100,0	100,0

Læsevejledning: Se vejledning til tabel 6.8B

Tabel 6.10A

Summeret skattepligtig indkomst for ægtepar fordelt på indkomstintervaller, 1990-2000

	1990	1991	1992	1993	1994	1995	1996	1997	1998	1999	2000
	1.000 kr.										
I alt	1.963.404	1.919.048	1.928.002	1.898.842	2.022.253	2.174.966	2.185.822	2.261.189	2.380.952	2.464.620	2.563.073
Under 25.000	5.438	1.197	1.137	1.390	1.461	1.417	784	721	-10	-434	-3.629
25.000-49.999 ...	18.042	5.792	6.015	6.712	5.611	5.648	5.375	4.767	3.786	3.953	2.943
50.000-74.999 ...	27.218	22.454	19.880	21.203	18.073	17.311	15.450	13.550	12.215	10.328	8.923
75.000-99.999 ...	38.128	36.279	39.673	38.183	37.570	38.774	33.346	34.953	29.550	26.976	26.395
100.000-124.999	53.308	89.030	94.612	97.318	103.397	102.253	102.519	98.477	97.983	93.377	82.783
125.000-149.999	66.944	69.891	63.420	61.072	64.894	70.520	65.027	66.960	58.615	62.001	62.151
150.000-174.999	73.046	84.651	74.617	75.815	76.539	81.612	80.543	75.466	64.499	68.822	64.229
175.000-199.999	76.100	81.225	88.396	84.427	82.175	87.637	82.626	75.749	80.591	74.177	73.808
200.000-224.999	95.392	85.705	88.948	78.309	85.656	87.344	77.465	85.477	83.709	81.924	80.988
225.000-249.999	107.171	97.549	87.533	80.733	93.553	84.617	90.554	88.746	84.147	83.548	78.961
250.000-299.999	230.015	213.571	206.258	188.911	195.031	211.231	187.701	197.170	193.693	176.883	189.089
300.000-349.999	221.219	212.251	203.567	189.124	192.572	190.763	200.601	200.696	203.262	207.286	205.950
350.000-399.999	204.198	198.756	187.585	193.397	202.352	205.779	193.125	194.889	205.803	219.357	209.864
400.000-449.999	148.931	162.409	179.411	158.130	168.723	186.600	193.322	193.592	203.927	201.752	224.647
450.000-499.999	126.579	128.759	128.302	130.455	160.822	162.868	164.492	174.393	180.570	184.531	206.717
Over 500.000	471.677	429.529	458.647	493.663	533.824	640.593	692.891	755.582	878.614	970.140	1.049.254

Læsevejledning: Se vejledning til tabel 6.8A.

Tabel 6.10B

**Procentvis fordeling af ægtepars skattepligtige indkomst på indkomstintervaller,
1990-2000**

	1990	1991	1992	1993	1994	1995	1996	1997	1998	1999	2000
	Procent										
Under 25.000	0,3	0,1	0,1	0,1	0,1	0,1	0,0	0,0	0,0	0,0	-0,1
25.000-49.999	0,9	0,3	0,3	0,4	0,3	0,3	0,2	0,2	0,2	0,2	0,1
50.000-74.999	1,4	1,2	1,0	1,1	0,9	0,8	0,7	0,6	0,5	0,4	0,3
75.000-99.999	1,9	1,9	2,1	2,0	1,9	1,8	1,5	1,5	1,2	1,1	1,0
100.000-124.999	2,7	4,6	4,9	5,1	5,1	4,7	4,7	4,4	4,1	3,8	3,2
125.000-149.999	3,4	3,6	3,3	3,2	3,2	3,2	3,0	3,0	2,5	2,5	2,4
150.000-174.999	3,7	4,4	3,9	4,0	3,8	3,8	3,7	3,3	2,7	2,8	2,5
175.000-199.999	3,9	4,2	4,6	4,4	4,1	4,0	3,8	3,3	3,4	3,0	2,9
200.000-224.999	4,9	4,5	4,6	4,1	4,2	4,0	3,5	3,8	3,5	3,3	3,2
225.000-249.999	5,5	5,1	4,5	4,3	4,6	3,9	4,1	3,9	3,5	3,4	3,1
250.000-299.999	11,7	11,1	10,7	9,9	9,6	9,7	8,6	8,7	8,1	7,2	7,4
300.000-349.999	11,3	11,1	10,6	10,0	9,5	8,8	9,2	8,9	8,5	8,4	8,0
350.000-399.999	10,4	10,4	9,7	10,2	10,0	9,5	8,8	8,6	8,6	8,9	8,2
400.000-449.999	7,6	8,5	9,3	8,3	8,3	8,6	8,8	8,6	8,6	8,2	8,8
450.000-499.999	6,4	6,7	6,7	6,9	8,0	7,5	7,5	7,7	7,6	7,5	8,1
Over 500.000	24,0	22,4	23,8	26,0	26,4	29,5	31,7	33,4	36,9	39,4	40,9
I alt	100,0	100,0	100,0	100,0	100,0	100,0	100,0	100,0	100,0	100,0	100,0

Læsevejledning: Se vejledning til tabel 6.8B

Tabel 6.11A

Udviklingen i indkomstfordelingen for enlige, 1990-2000

	Maksimal indkomst	Gennemsnitlig indkomst	Andel af samlet indkomst	Akkumuleret andel af indkomstmassen	Maksimal udjævningprocent	
					Underskud	Overskud
1990	Kroner		Procent			
1. decil	6.496	458	0,04	0,0	10,0	
2. decil	24.191	15.549	1,45	1,5	8,6	
3. decil	35.000	29.072	2,71	4,2	7,3	
4. decil	51.838	42.592	3,97	8,2	6,0	
5. decil	74.603	62.818	5,85	14,0	4,1	
6. decil	101.000	87.552	8,16	22,2		-1,8
7. decil	131.026	115.635	10,77	32,9		0,8
8. decil	174.900	150.873	14,05	47,0		4,1
9. decil	254.082	210.818	19,64	66,6		9,6
10. decil		358.058	33,36	100,0		23,4
			100,00		36,0	36,0
Maksimal udj. Pct.	36,0					
Ginikoefficeint	0,51					
1991	Kroner		Procent			
1. decil	6.014	1.416	0,13	0,1	9,9	
2. decil	23.955	14.429	1,33	1,5	8,7	
3. decil	40.650	32.983	3,05	4,5	6,9	
4. decil	60.888	50.263	4,65	9,2	5,4	
5. decil	75.173	70.229	6,50	15,7	3,5	
6. decil	100.046	86.828	8,03	23,7		-2,0
7. decil	129.584	114.229	10,57	34,3		0,6
8. decil	171.691	148.741	13,76	48,0		3,8
9. decil	251.132	207.595	19,20	67,2		9,2
10. decil		354.309	32,78	100,0		22,8
			100,00		34,3	34,3
Maksimal udj. Pct.	34,3					
Ginikoefficeint	0,49					
1992	Kroner		Procent			
1. decil	5.374	892	0,08	0,1	9,9	
2. decil	22.090	13.152	1,23	1,3	8,8	
3. decil	40.000	32.164	3,01	4,3	7,0	
4. decil	59.469	48.561	4,54	8,9	5,5	
5. decil	76.812	70.567	6,60	15,5	3,4	
6. decil	99.546	85.679	8,01	23,5		-2,0
7. decil	130.382	114.177	10,67	34,1		0,7
8. decil	170.957	148.894	13,92	48,0		3,9
9. decil	249.058	206.407	19,29	67,3		9,3
10. decil		349.397	32,66	100,0		22,7
			100,00		34,5	34,5
Maksimal udj. Pct.	34,5					
Ginikoefficeint	0,49					
1993	Kroner		Procent			
1. decil	2.957	275	0,03	0,0	10,0	
2. decil	19.590	10.831	1,01	1,0	9,0	
3. decil	38.496	29.958	2,81	3,8	7,2	
4. decil	57.788	47.603	4,46	8,3	5,5	
5. decil	76.812	69.099	6,47	14,8	3,5	
6. decil	96.503	83.308	7,81	22,6		-2,2
7. decil	130.609	113.113	10,60	33,2		0,6
8. decil	174.198	149.962	14,05	47,2		4,1
9. decil	251.194	210.046	19,68	66,9		9,7
10. decil		352.974	33,08	100,0		23,1
			100,00		35,2	35,2
Maksimal udj. Pct.	35,2					
Ginikoefficeint	0,50					

Tabel 6.11A (fortsat)

Udviklingen i indkomstfordelingen for enlige, 1990-2000

	Maksimal indkomst	Gennemsnitlig indkomst	Andel af samlet indkomst	Akkumuleret andel af indkomstmassen	Maksimal udjævningprocent	
					Underskud	Overskud
1994	Kroner			Procent		
1. decil	1.021	37	0,00	0,0	10,0	
2. decil	18.118	9.174	0,87	0,9	9,1	
3. decil	38.118	28.908	2,73	3,6	7,3	
4. decil	58.328	47.816	4,52	8,1	5,5	
5. decil	76.812	69.703	6,58	14,7	3,4	
6. decil	95.676	82.947	7,83	22,5		-2,2
7. decil	128.849	111.656	10,54	33,1		0,5
8. decil	172.962	149.058	14,07	47,1		4,1
9. decil	251.791	209.261	19,76	66,9		9,8
10. decil		350.378	33,09	100,0		23,1
			100,00		35,3	35,3
Maksimal udj. Pct. Ginikoefficeint	35,3 0,51					
1995	Kroner			Procent		
1. decil	2.554	202	0,0	0,0	10,0	
2. decil	19.589	10.488	0,9	1,0	9,1	
3. decil	39.639	30.394	2,7	3,7	7,3	
4. decil	61.860	50.211	4,5	8,2	5,5	
5. decil	76.812	72.587	6,6	14,8	3,4	
6. decil	99.912	86.336	7,8	22,6		-2,2
7. decil	134.324	116.508	10,5	33,1		0,5
8. decil	181.019	155.382	14,0	47,2		4,0
9. decil	259.571	217.339	19,6	66,8		9,6
10. decil		367.588	33,2	100,0		23,2
			100,0		35,2	35,2
Maksimal udj. Pct. Ginikoefficeint	35,2 0,51					
1996	Kroner			Procent		
1. decil	9.349	2.608	0,22	0,2	9,8	
2. decil	28.135	17.751	1,51	1,7	8,5	
3. decil	46.431	37.488	3,18	4,9	6,8	
4. decil	70.023	57.815	4,91	9,8	5,1	
5. decil	79.307	76.036	6,45	16,3	3,5	
6. decil	106.657	92.227	7,82	24,1		-2,2
7. decil	140.772	122.973	10,44	34,5		0,4
8. decil	187.031	161.967	13,74	48,3		3,7
9. decil	268.486	224.273	19,03	67,3		9,0
10. decil		385.472	32,71	100,0		22,7
			100,00		33,7	33,7
Maksimal udj. Pct. Ginikoefficeint	33,7 0,49					
1997	Kroner			Procent		
1. decil	5.160	1.334	0,12	0,1	9,9	
2. decil	19.015	10.392	0,93	1,0	9,1	
3. decil	40.178	30.755	2,74	3,8	7,3	
4. decil	63.253	51.441	4,59	8,4	5,4	
5. decil	76.812	72.968	6,51	14,9	3,5	
6. decil	99.762	86.014	7,67	22,6		-2,3
7. decil	135.328	116.744	10,42	33,0		0,4
8. decil	181.390	156.384	13,95	46,9		4,0
9. decil	263.803	218.600	19,51	66,4		9,5
10. decil		375.951	33,55	100,0		23,6
			100,00		35,1	35,1
Maksimal udj. Pct. Ginikoefficeint	35,1 0,51					

Tabel 6.11A (fortsat)

Udviklingen i indkomstfordelingen for enlige, 1990-2000

	Kroner		Andel af samlet indkomst	Akkumuleret andel af indkomstmassen	Maksimal udjævningprocent	
	Maksimal indkomst	Gennemsnitlig indkomst			Underskud	Overskud
1998	Kroner		Procent			
1. decil	10.794	3.253	0,26	0,3	9,7	
2. decil	32.244	20.524	1,63	1,9	8,4	
3. decil	51.213	41.178	3,28	5,2	6,7	
4. decil	75.500	63.045	5,01	10,2	5,0	
5. decil	83.785	79.191	6,30	16,5	3,7	
6. decil	113.978	98.233	7,82	24,3		-2,2
7. decil	148.692	130.658	10,39	34,7		0,4
8. decil	197.825	171.327	13,63	48,3		3,6
9. decil	282.883	236.613	18,82	67,1		8,8
10. decil		413.061	32,86	100,0		22,9
Maksimal udj. Pct.	33,5				33,5	33,5
Ginikoefficient	0,48					
1999	Kroner		Procent			
1. decil	10.079	3.368	0,26	0,3	9,7	
2. decil	32.097	20.494	1,58	1,8	8,4	
3. decil	51.896	41.190	3,17	5,0	6,8	
4. decil	78.547	64.601	4,98	10,0	5,0	
5. decil	86.051	81.410	6,27	16,3	3,7	
6. decil	116.854	100.856	7,77	24,0		-2,2
7. decil	152.737	134.318	10,35	34,4		0,4
8. decil	204.856	176.393	13,59	48,0		3,6
9. decil	294.866	245.285	18,90	66,9		8,9
10. decil		429.765	33,12	100,0		23,1
Maksimal udj. Pct.	33,7		100,00		33,7	33,7
Ginikoefficient	0,49					
2000	Kroner		Procent			
1. decil	11.448	3.862	0,29	0,29	9,71	
2. decil	35.000	23.193	1,71	2,00	8,29	
3. decil	56.224	44.696	3,30	5,30	6,70	
4. decil	80.812	69.039	5,10	10,40	4,90	
5. decil	90.440	82.816	6,12	16,52	3,88	
6. decil	122.337	105.919	7,83	24,35		-2,17
7. decil	159.722	140.221	10,36	34,71		0,36
8. decil	212.730	183.578	13,56	48,27		3,56
9. decil	307.328	256.652	18,97	67,24		8,97
10. decil		443.372	32,76	100,00		22,76
Maksimal udj. Pct.	33,48				33,48	33,48
Ginikoefficient	0,48					

Læsevejledning: For tolkning og beregning af ginikoefficient jf. kapitel 1. Af tabel 6.11A fremgår det, at 30 pct. af alle enlige i 2000 havde en skattepligtig indkomst mindre end 56.224 kr. I 4. decil var den gennemsnitlige indkomst 69.039 kr. I tabellens 3. kolonne ses det, hvor stor en del af den samlede indkomstmasse, der tilfalder de enkelte decilgrupper. I kolonne 4 ses den akkumulerede indkomst for enlige hver af de respektive decilgrupper. Det fremgår således, at 80 pct. af den enlige befolkning i 2000 tjente 48,27 pct. af den samlede indkomstmasse. Hertil bør det bemærkes, at indkomstfordelingen ofte er relativ mere skæv for enlige end for ægtepar. En af årsagerne hertil, er

eksempelvis, at unge og store børn er med i indkomststatistikken. Den maksimale udjævningsprocent udtrykker, hvor stor en del af indkomstmassen, der skal flyttes fra personer med indkomster over gennemsnittet til personer med indkomst under gennemsnittet for at der opnås en lige indkomstfordeling.

Bemærk at gennemsnittene i tabel 6.11 stemmer ikke overens med tallene i hhv. 6.3A og 6.4A, idet negativt skattepligtige indkomster ikke er medtaget i indkomstfordelingen, da dette ville give et skævt billede af indkomstfordelingen.

Tabel 6.11B

Udviklingen i indkomstfordelingen for ægtepar, 1990-2000

			Maksimal udjævningprocent			
	Maksimal indkomst	Gennemsnitlig indkomst	Andel af samlet indkomst	Akkumuleret andel af indkomstmassen	Underskud	Overskud
	Kroner		Procent			
1990						
1. decil	36.256	18.050	0,73	0,7	9,3	
2. decil	84.599	61.051	2,47	3,2	7,5	
3. decil	126.886	105.867	4,29	7,5	5,7	
4. decil	169.430	147.638	5,98	13,5	4,0	
5. decil	215.435	192.182	7,79	21,3	2,2	
6. decil	260.594	238.020	9,64	30,9		-0,4
7. decil	308.988	283.988	11,50	42,4		1,5
8. decil	368.971	338.357	13,72	56,1		3,7
9. decil	472.791	415.751	16,83	73,0		6,8
10. decil		667.129	27,05	100,0		17,0
		246.843	100,00		28,7	28,7
Maksimal udj. Pct. Ginikoefficient	28,7 0,40					
1991						
1. decil	82.806	53.397	2,05	2,0	8,0	
2. decil	110.793	100.728	3,86	5,9	6,1	
3. decil	143.357	126.040	4,83	10,7	5,2	
4. decil	179.676	161.290	6,19	16,9	3,8	
5. decil	223.855	201.531	7,72	24,6	2,3	
6. decil	267.635	246.276	9,45	34,1		-0,6
7. decil	319.944	292.934	11,22	45,3		1,2
8. decil	382.011	349.192	13,39	58,7		3,4
9. decil	478.762	424.077	16,24	74,9		6,2
10. decil		653.430	25,06	100,0		15,1
		260.917	100,00		25,4	25,4
Maksimal udj. Pct. Ginikoefficient	25,4 0,35					
1992						
1. decil	82.308	53.320	2,02	2,0	8,0	
2. decil	112.212	101.605	3,85	5,9	6,1	
3. decil	142.200	124.543	4,73	10,6	5,3	
4. decil	182.236	162.139	6,15	16,7	3,9	
5. decil	223.036	201.788	7,66	24,4	2,3	
6. decil	271.433	247.436	9,38	33,8		-0,6
7. decil	322.461	296.252	11,23	45,0		1,2
8. decil	390.126	355.189	13,49	58,5		3,5
9. decil	489.273	434.383	16,47	75,0		6,5
10. decil		658.996	25,02	100,0		15,0
		263.604	100,00		25,6	25,6
Maksimal udj. Pct. Ginikoefficient	25,6 0,36					
1993						
1. decil	80.000	49.166	1,86	1,9	8,1	
2. decil	112.212	98.709	3,73	5,6	6,3	
3. decil	136.350	120.473	4,56	10,1	5,4	
4. decil	175.815	156.481	5,92	16,1	4,1	
5. decil	220.000	196.025	7,42	23,5	2,6	
6. decil	271.032	245.232	9,27	32,8		-0,7
7. decil	324.876	297.270	11,24	44,0		1,2
8. decil	392.496	358.416	13,55	57,6		3,6
9. decil	501.314	442.001	16,71	74,3		6,7
10. decil		679.635	25,73	100,0		15,7
		264.389	100,00		26,5	26,5
Maksimal udj. Pct. Ginikoefficient	26,5 0,37					

Tabel 6.11B (fortsat)

Udviklingen i indkomstfordelingen for ægtepar, 1990-2000

			Andel af samlet indkomst	Akkumuleret andel af indkomstmassen	Maksimal udjævningprocent	
	Maksimal indkomst	Gennemsnitlig indkomst			Underskud	Overskud
	Kroner		Procent			
1994						
1. decil	81.021	45.326	1,69	1,7	8,3	
2. decil	112.224	101.556	3,79	5,5	6,2	
3. decil	139.582	122.171	4,56	10,0	5,4	
4. decil	179.379	160.100	5,98	16,0	4,0	
5. decil	225.137	201.896	7,54	23,6	2,5	
6. decil	274.387	249.634	9,31	32,9		-0,7
7. decil	333.113	302.726	11,31	44,2		1,3
8. decil	402.403	366.380	13,67	57,8		3,7
9. decil	505.843	451.967	16,88	74,7		6,9
10. decil		676.628	25,27	100,0		15,3
Maksimal udj. Pct. Ginikoefficient	26,4	267.877	100,00		26,4	26,4
	0,37					
1995						
1. decil	85.000	52.453	1,87	1,9	8,1	
2. decil	112.604	104.778	3,75	5,6	6,3	
3. decil	145.298	126.900	4,54	10,2	5,5	
4. decil	183.518	164.837	5,90	16,1	4,1	
5. decil	230.213	206.088	7,37	23,4	2,6	
6. decil	281.301	256.510	9,18	32,6		-0,8
7. decil	343.239	311.366	11,14	43,7		1,1
8. decil	415.786	377.680	13,51	57,3		3,5
9. decil	528.488	465.411	16,65	73,9		6,6
10. decil		729.631	26,10	100,0		16,1
Maksimal udj. Pct. Ginikoefficient	26,6	279.595	100,00		26,6	26,6
	0,37					
1996						
1. decil	81.729	47.064	1,67	1,7	8,3	
2. decil	112.224	102.688	3,65	5,3	6,3	
3. decil	143.743	124.789	4,44	9,8	5,6	
4. decil	183.135	163.140	5,80	15,6	4,2	
5. decil	231.425	206.286	7,35	22,9	2,7	
6. decil	283.309	256.841	9,14	32,1		-0,9
7. decil	342.549	312.279	11,11	43,2		1,1
8. decil	419.510	380.504	13,54	56,7		3,5
9. decil	533.104	470.843	16,75	73,4		6,7
10. decil		745.590	26,56	100,0		16,6
Maksimal udj. Pct. Ginikoefficient	27,1	281.051	100,00		27,1	27,1
	0,38					
1997						
1. decil	95.517	63.953	2,14	2,1	7,9	
2. decil	117.417	110.321	3,69	5,8	6,3	
3. decil	155.275	135.752	4,54	10,4	5,5	
4. decil	198.883	176.464	5,92	16,3	4,1	
5. decil	247.881	223.512	7,48	23,8	2,5	
6. decil	300.660	273.569	9,16	32,9		-0,8
7. decil	362.088	332.204	11,14	44,1		1,1
8. decil	441.832	400.835	13,42	57,5		3,4
9. decil	558.594	493.493	16,52	74,0		6,5
10. decil		775.240	25,99	100,0		16,0
Maksimal udj. Pct. Ginikoefficient	26,2	298.586	100,00		26,2	26,2
	0,37					

Tabel 6.11B (fortsat)

Udviklingen i indkomstfordelingen for ægtepar, 1990-2000

			Andel af samlet indkomst	Akkumuleret andel af indkomstmassen	Maksimal udjævningprocent	
	Maksimal indkomst	Gennemsnitlig indkomst			Underskud	Overskud
1998	Kroner		Procent			
1. decil	104.115	68.875	2,19	2,2	7,8	
2. decil	122.910	115.013	3,65	5,8	6,3	
3. decil	168.672	144.915	4,60	10,4	5,4	
4. decil	212.727	190.393	6,04	16,5	4,0	
5. decil	267.119	239.356	7,60	24,1	2,4	
6. decil	319.089	292.851	9,30	33,4		-0,7
7. decil	386.085	351.709	11,16	44,5		1,2
8. decil	464.131	422.963	13,43	58,0		3,4
9. decil	584.100	518.278	16,45	74,4		6,5
10. decil		805.982	25,58	100,0		15,6
Maksimal udj. Pct.	25,9	315.034	100,00		25,9	25,9
Ginikoefficeint	0,36					
1999	Kroner		Procent			
1. decil	109.640	73.077	2,23	2,2	7,8	
2. decil	128.621	118.550	3,63	5,9	6,4	
3. decil	172.597	150.414	4,61	10,5	5,4	
4. decil	219.646	195.797	5,99	16,5	4,0	
5. decil	274.820	246.538	7,55	24,0	2,5	
6. decil	334.151	303.786	9,29	33,3		-0,7
7. decil	396.612	364.994	11,16	44,5		1,2
8. decil	480.471	436.158	13,36	57,8		3,4
9. decil	605.396	537.441	16,44	74,2		6,4
10. decil		841.113	25,76	100,0		15,8
Maksimal udj. Pct.	26,0	326.835	100,00		26,0	26,0
Ginikoefficeint	0,36					
2000	Kroner		Procent			
1. decil	115.083	78.130	2,30	2,3	7,7	
2. decil	136.605	122.084	3,59	5,9	6,4	
3. decil	182.409	159.411	4,69	10,6	5,3	
4. decil	233.340	207.221	6,10	16,7	3,9	
5. decil	287.235	260.407	7,67	24,4	2,3	
6. decil	347.130	317.389	9,35	33,7		-0,7
7. decil	414.098	380.592	11,21	44,9		1,2
8. decil	494.541	452.557	13,33	58,2		3,3
9. decil	624.887	552.695	16,28	74,5		6,3
10. decil		864.319	25,49	100,0		15,5
Maksimal udj. Pct.	25,6		100,00		25,6	25,6
Ginikoefficeint	0,36					

Anm. Vejledning: se vejledning til tabel 6.11A

Kapitel 7. Statistik over personer, der ikke er inkluderet i den personorienterede statistik

Tabel 7.1 A- og B-indkomst for 10-14 årige i 2000

Alder	antal personer		Gennemsnit i Kr.	
	A-indkomst	B-indkomst	A-indkomst	B-indkomst
10-14 år	989	270	4.433	10.393
10 år	35	29	4.923	8.101
11 år	86	53	3.289	8.510
12 år	125	42	2.584	8.345
13 år	225	43	3.484	12.999
14 år	518	103	5.447	11.753

Læsevejledning: Ifølge tabel 7.1 opretholdte 989 børn mellem 10 og 14 år i 2000 en A-indkomst. Gennemsnittet af denne A-indkomst var 4.433 kr.

Tabel 7.2 Antal skattepligtige personer med mindre end 360 skattepligtsdage

Skattepligtig indkomst i kr.	Antal skattepligtsdage						
	Under 50	50-99	100-149	150-199	200-249	250-299	300-360
Under 100.000	1.001	452	275	277	175	107	102
100.000 - 199.999	38	96	207	289	131	72	66
Over 200.000	54	35	70	252	272	211	267
I alt	1.093	583	552	818	578	390	435

Tabel 7.3 Gennemsnitlig indkomst for begrænset skattepligtige personer i 2000

	Gennemsnitlig skattepligtig indkomst i kr.
I alt	45.497
Nanortalik	37.225
Qaqortoq	41.055
Narsaq	53.269
Paamiut	58.548
Nuuk	57.616
Sisimiut	11.453
Kangaatsiaq	27.600
Aasiaat	33.344
Qasigiannuit	35.644
Ilulissat	37.794
Qeqertarsuaq	69.390
Uummannaq	36.556
Upernavik	77.009
Qaanaaq	72.711
Ammassalik	41.394
Ittoqortoormiit	43.817

Signatur forklaring:

- ... Oplysninger foreligger ikke
- .. Oplysninger for usikre til at angives eller diskretionshensyn
- . Tal kan efter sagens natur ikke forekomme
- 0 Mindre end halvdelen af den anvendte enhed
- Nul
- * Foreløbigt eller anslået tal

Eventuel henvendelse

Lars K. Leth
E-mail: lle@gh.gl

Indkomststatistik 2002:2
ISSN: 0904-3276
Udgivelsesdato:
5. december 2002

Grønlands Statistik
Postboks 1025 · 3900 Nuuk
Tlf.: 34 50 00 · Fax: 32 29 54
www.statgreen.gl · e-mail: stat@gh.gl

